



**WOJEWÓDZKI URZĄD PRACY
W BIAŁYMSTOKU
WYDZIAŁ BADAŃ I ANALIZ**

**SYTUACJA NA RYNKU PRACY
W WOJEWÓDZTWIE PODLASKIM
W 2010 ROKU**

Opracowanie:

Marzanna Wasilewska
Joanna Falkowska

BIAŁYSTOK – 2011

1

WOJEWÓDZKI URZĄD PRACY W BIAŁYMSTOKU

ISBN 978-83-62258-27-7

Copyright © Wojewódzki Urząd Pracy w Białymstoku, Białystok 2010
Wszelkie prawa zastrzeżone
Nakład 80 egzemplarzy
Printed in Poland

Publikacja bezpłatna

Wydawca:

Wojewódzki Urząd Pracy

ul. Pogodna 22

15-354 Białystok

tel: 085 74 97 200, fax: 085 74 97 209

www.up.podlasie.pl, sekretariat@wup.wrotapodlasia.pl

Druk:

SPIS TREŚCI

WSTĘP	6
1. CHARAKTERYSTYKA RYNKU PRACY WOJEWÓDZTWA PODLASKIEGO	8
1.1. Ogólne uwarunkowania demograficzne i społeczno-ekonomiczne. ...	8
1.1.1. Ludność.	8
1.1.2. Edukacja.	13
1.1.3. Gospodarka województwa. Podmioty gospodarcze.....	15
1.1.4. Pracujący.	23
1.1.5. Wynagrodzenia.....	28
1.2. Charakterystyka bezrobocia.	29
2. INFORMACJA O STANIE I STRUKTURZE BEZROBOCIA	36
2.1. Zróżnicowanie terytorialne liczby bezrobotnych i stopy bezrobocia w woj. podlaskim.	36
2.2. Zmiany w poziomie bezrobocia (nowo zarejestrowani i wyrejestrowani).....	39
3. ZMIANY W STRUKTURZE BEZROBOCIA.....	48
3.1. Bezrobocie mieszkańców wsi.....	48
3.2. Bezrobocie kobiet.	55
3.3. Bezrobotni z prawem do zasiłku.....	61
3.3. Bezrobocie młodzieży.....	63
3.3.1 Bezrobotni do 25 roku życia	64
3.3.2 Bezrobotni, którzy ukończyli szkołę wyższą, do 27 roku życia	68
3.3.3 Bezrobotni w okresie 12 miesięcy od dnia ukończenia nauki	71
3.4. Bezrobocie osób powyżej 50 roku życia.	74
3.5. Bezrobocie osób bez kwalifikacji zawodowych.	78
3.6. Bezrobocie osób bez doświadczenia zawodowego.	80
3.7. Bezrobocie osób bez wykształcenia średniego.....	82
3.8. Bezrobocie osób wychowujących co najmniej jedno dziecko do 18 roku życia.	83
3.9. Długotrwałe bezrobocie w woj. podlaskim.	85
3.10. Bezrobocie osób niepełnosprawnych.....	88
3.11. Bezrobotni zwolnieni z przyczyn dotyczących zakładu pracy	94
3.11.1. Zgłoszenia zwolnień z przyczyn dotyczących zakładu pracy.....	96

3.12. Bezrobotni według wieku i poziomu wykształcenia.....	98
3.13. Bezrobotni według stażu pracy i czasu pozostawania bez pracy.	100
3.14. Bezrobotni według rodzaju działalności ostatniego miejsca pracy....	103
3.15. Bezrobotni według zawodów i specjalności.	106
4. AKTYWNE DZIAŁANIA URZĘDÓW PRACY PRZECIWDZIAŁAJĄCE BEZROBOCIU I ŁAGODZĄCE JEGO SKUTKI.....	130
4.1. Pośrednictwo pracy.	130
4.1.1. Wolne miejsca pracy i miejsca aktywizacji zawodowej zgłoszone do powiatowych urzędów pracy.	130
4.1.2. Podjęcia pracy.	134
4.2. Szkolenie, staż u pracodawcy oraz przygotowanie zawodowe w miejscu pracy.....	144
4.2.1 Szkolenie bezrobotnych.	144
4.2.2. Staż u pracodawcy, przygotowanie zawodowe w miejscu pracy oraz prace społecznie użyteczne	149
4.3 Efektywność podstawowych form aktywizacji zawodowej bezrobotnych finansowanych z Funduszu Pracy w woj. podlaskim.	157
4.4. Poradnictwo zawodowe i informacja zawodowa	159
4.4.1. Poradnictwo i informacja zawodowa realizowane w Centrach Informacji i Planowania Kariery Zawodowej.....	160
5. INNE DZIAŁANIA MAJĄCE WPŁYW NA SYTUACJĘ NA WOJEWÓDZKIM RYNKU PRACY.....	167
5.1. Koordynacja przez WUP programów aktywizacji zawodowej osób bezrobotnych realizowanych w woj. podlaskim.....	167
5.2. Podlaski Regionalny Plan Działań na rzecz Zatrudnienia na 2010 rok .	167
5.2. Monitoring Podlaskiej Strategii Zatrudnienia do 2015 roku.....	172
5.3. Projekty własne Wojewódzkiego Urzędu Pracy w Białymstoku	172
5.3.1. Projekty własne WUP w Białymstoku realizowane w zakresie rynku pracy	172
5.4. Realizacja zadań związanych z pełnieniem przez Wojewódzki Urząd Pracy w Białymstoku funkcji Instytucji Pośredniczącej II Stopnia (Instytucji Wdrażającej) w kompetencji regionalnym Programu Operacyjnego Kapitał Ludzki 2007-2013	189
5.5. Działania informacyjno-promocyjne w ramach PO KL.....	201

5.6. Kontrola projektów przyjętych do realizacji w ramach PO KL, ZPORR i SPO RZL	204
5.7. Obsługa finansowa działań/projektów EFS	206
5.8. Działalność EURES – Europejskich Służb Zatrudnienia	207
5.9. Koordynacja systemów zabezpieczenia społecznego	209
5.10. Wydawanie zaświadczeń stwierdzających charakter, okres i rodzaj działalności wykonywanej na terenie Rzeczypospolitej Polskiej.	211
5.11. Dialog społeczny i partnerstwo na rynku pracy	211
5.11.1 Działalność Wojewódzkiej Rady Zatrudnienia	211
5.11.2. Inicjowanie i realizacja przedsięwzięć mających na celu rozwój współpracy na rzecz rynku pracy z partnerami zagranicznymi	212
5.12. Kształcenie ustawiczne	213
5.13. Realizacja zadań przejętych od PFRON - udzielanie pomocy finansowej zakładom pracy chronionej ze środków PFRON	214
5.14. Dofinansowanie kosztów tworzenia i działania zakładów Aktywności zawodowej (ZAZ)	215
5.15. Realizacja zadań w ramach Krajowej Sieci Obszarów Wiejskich (KSOW)	216
5.16. Badanie popytu na pracę w województwie podlaskim. Działalność informacyjna i wydawnicza	217
6. WYDATKI Z FUNDUSZU PRACY	219
7. INSTYTUCJONALNA OBSŁUGA RYNKU PRACY	221
7.1. Zatrudnienie w wojewódzkim i powiatowych urzędach pracy	221
7.2. Działalność agencji zatrudnienia w woj. podlaskim	225
7.3. Wydawanie zaświadczeń stwierdzających charakter, okres i rodzaj działalności wykonywanej na terenie Rzeczypospolitej Polskiej	226
7.4. Rejestr instytucji szkoleniowych	226
8. PODSUMOWANIE	227
9. ANEKS STATYSTYCZNY - TABLICE I WYKRESY	233

WSTĘP

Celem niniejszego opracowania jest przedstawienie sytuacji na regionalnym rynku pracy w 2010r. na tle ogólnej sytuacji społeczno-demograficznej i gospodarczej województwa podlaskiego, jak również analiza czynników wpływających na zmiany i strukturę podaży pracy oraz popytu na pracę. W części dotyczącej bezrobocia omówiono jego rozmiary, strukturę i zmiany poziomu oraz przedstawiono działania podejmowane przez urzędy pracy w zakresie promocji zatrudnienia, łagodzenia skutków bezrobocia oraz aktywizacji zawodowej bezrobotnych.

Sprawozdawczość rynku pracy jest opracowywana w ramach statystyki publicznej, w związku z tym głównym aktem prawnym jest ustawa o statystyce publicznej z dnia 29 czerwca 1995 r. (Dz. U. z 1995r. Nr 88, poz. 439, z późn. zm.) oraz następujące rozporządzenia:

- Rozporządzenie Rady Ministrów z dnia 8 grudnia 2009r. w sprawie programu badań statystycznych statystyki publicznej na rok 2010 (Dz.U. z 2010r. Nr 3, poz. 14, z późn. zm.),
- Rozporządzenie Prezesa Rady Ministrów z dnia 28 kwietnia 2010r. w sprawie określenia wzorów formularzy sprawozdawczych, objaśnień co do sposobu ich wypełniania oraz wzorów kwestionariuszy i ankiet statystycznych stosowanych w badaniach statystycznych ustalonych w programie badań statystycznych statystyki publicznej na rok 2010 (Dz.U. z 2010r. Nr 106, poz. 676, z późn. zm.).

Dane o liczbie bezrobotnych obejmują osoby, które są zarejestrowane w urzędach pracy jako bezrobotne, zgodnie z ustawą z dnia 20 kwietnia 2004r. o promocji zatrudnienia i instytucjach rynku pracy (tekst jednolity Dz.U. z 2008r. Nr 69, poz. 415 z późn. zm.).

Sprawozdawczość rynku pracy prowadzona jest na podstawie jednolitego systemu informatycznego PULS/SYRIUSZ.

Wojewódzki Urząd Pracy w Białymstoku jest wojewódzką samorządową jednostką organizacyjną prowadzoną w formie jednostki budżetowej przez Województwo Podlaskie, realizującą zadania własne samorządu województwa wynikające z ustawy z dnia 5 czerwca 1998r. o samorządzie województwa (tekst jednolity: Dz.U. z 2001r. Nr 142 poz. 1590, z późn. zm.), ustawy z dnia 27 sierpnia 2009r. o finansach publicznych (Dz.U. z 2009r. Nr 157 poz. 1240, z późn. zm.), ustawy z dnia 20 kwietnia 2004r. o promocji zatrudnienia i instytucjach rynku pracy (tekst jednolity Dz. U. z 2008r. Nr 69, poz. 415 z późn. zm.), ustawy z dnia 27 sierpnia 1997r. o rehabilitacji zawodowej i społecznej oraz zatrudnianiu osób niepełnosprawnych (tekst jednolity Dz.U. z 2010r. Nr 214, poz. 1407).

Wojewódzki Urząd Pracy w Białymstoku funkcjonuje i realizuje zadania na obszarze województwa podlaskiego. Zadania Urzędu są wykonywane w podstawowych komórkach organizacyjnych oraz w wydziałach zamiejscowych - Oddziale Terenowym w Suwałkach i Oddziale Terenowym w Łomży.

1. CHARAKTERYSTYKA RYNKU PRACY WOJEWÓDZTWA PODLASKIEGO

1.1. Ogólne uwarunkowania demograficzne i społeczno-ekonomiczne.

1.1.1. Ludność¹.

W województwie podlaskim według stanu na 31.12.2010r. zamieszkiwało ogółem 1 188 329 osób (tj. 3,1% ogółu ludności Polski). Pod względem liczby mieszkańców województwo zajmowało 14 miejsce w kraju. Średnia gęstość zaludnienia wynosiła w Podlaskiem 59 osób na 1 km² (w Polsce – 122 osoby). Pod względem gęstości zaludnienia występuje znaczne zróżnicowanie przestrzenne – najwyższy wskaźnik odnotowano w miastach Białymstoku (2891 osób na 1 km²) oraz Łomży (1935 osób na 1 km²), zaś najniższy w powiatach sejneńskim i suwalskim (odpowiednio: 24 i 27 osób na 1 km²).

W ogólnej liczbie ludności było 578687 mężczyzn i 609642 kobiety. Struktura ludności w województwie w podziale na płeć kształtowała się podobnie, jak w skali kraju. Mężczyźni stanowili 48,7% ogółu ludności, kobiety zaś 51,3% (w Polsce odpowiednio: 48,3% ogółu społeczeństwa i 51,7%).

W 39 miastach województwa (w 2010r. wyodrębniło się nowe miasto: Szepietowo) mieszkało ogółem 717781 osób (60,4% ogółu ludności województwa), a na wsi 470548 osób (39,6%). Pod względem wskaźnika urbanizacji Podlasie zajmuje 9. pozycję w kraju, gdzie odsetek ludności miejskiej wynosił 60,9%.

¹ Stan i ruch naturalny ludności w województwie podlaskim w 2010r., Urząd Statystyczny w Białymstoku, Białystok, maj 2011, s.1 i nast.

Rok 2010 był kolejnym rokiem, w którym nastąpił spadek liczby ludności. W porównaniu do ubiegłego roku, liczba ludności w woj. podlaskim zmniejszyła się o 1402 osoby, tj. o 0,1% (przed rokiem: o 1,7 tys. osób, tj. o 0,1%). Zmniejszyła się liczba ludności zamieszkałej na wsi - o 3422 osoby, tj. o 0,7%, na rzecz ludności zamieszkałej w miastach, której liczebność zwiększyła się o 2020 osób, tj. o 0,3%, co było w dużej mierze spowodowane wyodrębnieniem się nowego miasta (Szepietowa).

Rzeczywisty ubytek ludności województwa wyniósł w 2010r. - 0,12% (w 2009r. -0,15%). Jest on wynikiem utrzymującego się od lat ujemnego salda migracji wewnętrznych i zagranicznych na pobyt stały; w 2010r. saldo to wyniosło minus 1,27 na 1000 ludności (w Polsce: minus 0,06) oraz niskiej liczby urodzeń. W analizowanym roku miał jednocześnie miejsce, podobnie jak w poprzednich dwóch latach, dodatni przyrost naturalny ludności. W przeliczeniu na 1000 mieszkańców województwa ukształtował się on na poziomie 0,10 (w roku poprzednim: 0,03), nadal jednak był znacznie niższy od wskaźnika ogólnokrajowego wynoszącego 0,91 (rok wcześniej: 0,86). Oznacza to, że na każde 100 tys. ludności na Podlasiu przybyło 10 osób (w 2009r.: 3 osoby).

W 13 powiatach naszego województwa nastąpił spadek liczby ludności, przy czym największy odnotowano w powiatach: hajnowskim (o 547 osób, tj. o 1,2%), sokólskim (o 455 osób, tj. o 0,6%), siemiatyckim (o 403 osoby, tj. o 0,9%) oraz bielskim (o 372 osoby, tj. o 0,6%).

Wzrost liczby ludności odnotowano na terenie 5 powiatów, największy zaś dotyczył powiatu białostockiego (o 907 osób, tj. o 0,6%) i miasta Białegostoku (o 513 osób, tj. o 0,2%).

SYTUACJA NA RYNKU PRACY W WOJ. PODLASKIM W 2010R.

Tabela 1. Ludność województwa podlaskiego według powiatów w latach 1999-2010 (stan w końcu roku)

Powiaty	1999	2000	2001	2002	2003	2004	2005	2006	2007	2008	2009	2010
Województwo podlaskie	1222709	1221128	1219879	1207704	1205117	1202425	1199689	1196101	1192660	1191470	1189731	1188329
Miasta	713444	713942	714360	711300	710759	710828	709950	711597	710098	710073	715761	717781
Wieś	509265	507186	505519	496404	494358	491597	489739	484504	482562	481397	473970	470548
Powiaty:												
Augustowski	60951	60962	60920	59166	59081	59062	58995	58975	58867	58872	58763	58704
Białostocki	139952	140007	139854	138367	138665	139084	139942	137282	138004	138852	139643	140550
Bielski	63642	63148	62605	61395	61158	60808	60273	59764	59301	58922	58463	58091
Grajewski	51617	51604	51569	50889	50739	50461	50261	49921	49663	49506	49393	49207
Hajnowski	53208	52666	52223	49944	49476	48956	48435	47830	47224	46787	46385	45838
Kolneński	41176	41166	41093	40354	40182	40034	39809	39660	39387	39244	39053	38850
Łomżyński	51398	51164	51199	51092	50929	50822	50880	50896	51013	50840	50919	51054
Moniecki	45567	45413	45226	44177	43771	43389	43111	42836	42668	42571	42212	41991
Sejneński	22019	21993	21958	21699	21586	21461	21452	21235	21170	21120	21013	20934
Siemiatycki	51867	51684	51452	50310	49850	49180	48816	48474	47998	47617	47286	46883
Sokółski	78239	77735	77411	74606	74119	73386	72760	72046	71543	71031	70517	70062
Suwalski	35809	35645	35753	35535	35535	35361	35220	35248	35139	35144	35148	35248
Wysokomaz.	62002	61758	61618	60389	60189	60201	59912	59600	59542	59413	59010	58700
Zambrowski	45502	46472	46314	45188	45135	45077	44913	44871	44681	44540	44385	44271
Miasta na prawach powiatu:												
Białystok	285030	285507	286365	291660	291931	292150	291823	294830	294143	294153	294685	295198
Łomża	64915	65112	65265	63902	63757	63880	63819	63387	63036	63304	63357	63221
Suwałki	68815	69092	69054	69031	69014	69113	69268	69246	69281	69554	69499	69527

Źródło: Urząd Statystyczny w Białymstoku.

W końcu 2010r. liczba ludności województwa w wieku produkcyjnym ukształtowała się na poziomie 755,6 tys. (63,6% ogółu). W ciągu roku nastąpił w tej grupie wzrost o 1,6 tys. osób (o 0,2%). Wśród ludności w wieku produkcyjnym osoby w wieku mobilnym (18-44 lata) stanowiły 63,1% (477,1 tys.) i ich liczebność zmniejszyła się o 0,4 tys. osób, tj. o 0,1%. W wieku niemobilnym było 278,5 tys. osób, tj. o 1,9 tys. (o 0,7%) więcej niż przed rokiem. W wieku przedprodukcyjnym było 223,3 tys. osób (18,8%), czyli mniej niż przed rokiem o 5,4 tys. osób (o 2,3%). W wieku poprodukcyjnym było 209,3 tys. osób (17,6%), tj. więcej o 2,4 tys. osób (o 1,2%).

Efektem procesów demograficznych jest sukcesywne zmniejszanie się liczby dzieci i młodzieży (0-17 lat) wśród ludności Podlasia. Można też zaobserwować, że w wiek produkcyjny wkraczają coraz mniej liczne roczniki 18-latków, a coraz bardziej przybywa osób w wieku niemobilnym, tj. powyżej 44 roku życia. Jednocześnie rośnie liczba mieszkańców w wieku emerytalnym. Współczynnik obciążenia demograficznego, określający liczbę osób w wieku nieprodukcyjnym przypadającą na 100 osób w wieku produkcyjnym w 2010r., wyniósł dla woj. podlaskiego 57 (w kraju: 55).

Zmniejszanie się liczby ludności w woj. podlaskim postępuje od końca 1998r. W latach 1998-2010 liczba ludności zmniejszyła się o 35,5 tys. osób, tj. o 2,9%. Na ogólny spadek liczby ludności wpłynęło znaczące zmniejszenie się liczby ludności w wieku przedprodukcyjnym (tj. do 17 lat). W analizowanym okresie odnotowano spadek liczebności tej grupy o 108,9 tys. osób, tj. o 32,8%. Zwiększyła się natomiast liczba ludności w wieku produkcyjnym (tj. kobiety w wieku 18-59 lat i mężczyźni w wieku 18-64 lata) - o 54,6 tys. osób, tj. o 7,8%, a także liczba ludności w wieku poprodukcyjnym (tj. kobiety w wieku 60 i więcej lat i mężczyźni w wieku 65 i więcej lat) - o 18,8 tys. osób, tj. o 9,9%.

SYTUACJA NA RYNKU PRACY W WOJ. PODLASKIM W 2010R.

Tabela 2. Ludność woj. podlaskiego (w tys.) w wieku produkcyjnym i nieprodukcyjnym w latach 1998-2010
(stan w końcu roku)

Wyszczególnienie	1998	1999	2000	2001	2002	2003	2004	2005	2006	2007	2008	2009	2010
Ludność woj. podlaskiego - ogółem	1223,8	1222,7	1221,1	1219,9	1207,7	1205,1	1202,4	1199,7	1196,1	1192,7	1191,5	1189,7	1188,3
- kobiety	622,0	621,8	621,2	620,8	617,1	616,0	615,1	614,1	612,8	611,4	611,2	610,5	609,6
- mężczyźni	601,8	600,9	599,9	599,1	590,6	589,1	587,3	585,6	583,3	581,3	580,3	579,2	578,7
Ludność w wieku przedprodukcyjnym													
- ogółem	332,2	323,6	313,1	301,7	291,6	279,7	269,1	259,8	250,6	242,3	235,1	228,7	223,3
- kobiety	161,7	157,4	152,3	146,8	142,2	136,2	131,0	126,5	121,9	117,9	114,4	111,2	108,3
- mężczyźni	170,5	166,2	160,8	154,9	149,4	143,4	138,1	133,3	128,7	124,4	120,7	111,0	115,0
Ludność w wieku produkcyjnym													
- ogółem	701,1	707,0	714,1	722,4	719,0	727,3	734,4	740,4	744,7	747,8	751,4	754,1	755,6
- kobiety	333,9	337,1	340,6	345,0	345,0	349,3	353,1	356,2	358,3	359,3	359,9	360,0	359,4
- mężczyźni	367,2	369,9	373,5	377,4	374,0	378,0	381,3	384,2	386,4	388,5	391,5	394,1	396,2
Ludność w wieku poprodukcyjnym													
- ogółem	190,5	192,0	194,0	195,8	197,0	198,1	198,9	199,5	200,8	202,6	205,0	206,9	209,3
- kobiety	126,4	127,2	128,3	129,1	129,9	130,6	131,0	131,4	132,6	134,2	136,8	139,2	141,8
- mężczyźni	64,1	64,8	65,7	66,7	67,1	67,6	67,9	68,1	68,2	68,4	68,2	67,7	67,5

Źródło: Urząd Statystyczny w Białymstoku.

1.1.2. Edukacja²

W szkolnictwie woj. podlaskiego od kilku lat zmniejsza się liczba uczniów szkół ponadgimnazjalnych. W roku szkolnym 2009/10 w szkołach ponadgimnazjalnych kształciło się 52,1 tys. uczniów. Na poziomie szkolnictwa ponadgimnazjalnego najwięcej uczniów uczyło się w liceach ogólnokształcących – 23,4 tys., dalsze 1,7 tys. uczniów uczyło się w liceach profilowanych, 20,6 tys. uczniów uczęszczało do techników oraz 5,7 tys. uczniów – do zasadniczych szkół zawodowych.

Liczba uczniów kształcących się na poziomie ponadgimnazjalnym zmniejszyła się o 1,2 tys. osób (o 2,3%). Spowodowane to było głównie wkraczaniem do szkół kolejnych roczników niżej demograficznego. W porównaniu do poprzedniego roku szkolnego zmniejszyła się liczba uczniów liceów ogólnokształcących (o 3,4%) oraz liczba uczniów w liceach profilowanych (aż o 34,7%). Zmniejszyła się również liczba uczniów kształcących się w zasadniczych szkołach zawodowych (o 2,0%), natomiast wzrosła liczba uczniów techników (o 3,0%).

Zmniejszyła się liczba słuchaczy kształcących się w szkołach policealnych. W roku szkolnym 2009/10 szkolnictwo policealne obejmowało 11,4 tys. uczniów (o 8,7% mniej niż w poprzednim roku szkolnym). Zmniejsza się zainteresowanie kształceniem na kierunkach pedagogicznych, informatycznych, architektury i budownictwa, rolniczych oraz w zakresie usług dla ludności, rośnie natomiast na kierunkach społecznych, ekonomicznych i administracyjnych, inżynieryjno-technicznych medycznych, z zakresu opieki społecznej oraz ochrony i bezpieczeństwa.

² Rocznik Statystyczny Województwa Podlaskiego 2010, Urząd Statystyczny w Białymstoku, Białystok 2010, s.110 i nast.

SYTUACJA NA RYNKU PRACY W WOJ. PODLASKIM W 2010R.

Tabela 3. Szkolnictwo w woj. podlaskim

Szkolnictwo:	Liczba szkół w roku szkolnym					Liczba uczniów i studentów w roku szkolnym				
	2005/06	2006/07	2007/08	2008/09	2009/10	2005/06	2006/07	2007/08	2008/09	2009/10
Podstawowe	502	499	484	459	450	85238	80318	75854	72576	69763
Gimnazja	219	219	219	219	222	53873	51588	48820	45929	43437
Ponadgimnazjalne, w tym:	290	283	258	247	241	58173	57012	55808	53390	52149
▪ zasadnicze zawodowe	53	51	53	52	51	5774	5588	5906	5812	5697
▪ licea ogólnokształcące	75	76	75	78	76	25312	25479	24908	24181	23369
▪ licea profilowane	60	53	40	32	27	7201	5490	3779	2601	1698
▪ technika	75	71	69	68	70	19327	19237	19952	19900	20479
▪ artystyczne	8	8	8	10	9	747	755	750	771	767
Policealne	124	123	113	119	118	11458	12097	11205	12528	11443
Wyższe	19	19	19	18	17	53306	53905	53447	53678	54846

Dane: Rocznik Statystyczny Województwa Podlaskiego 2010, Urząd Statystyczny w Białymstoku, Białystok 2010, s.170 i nast.

W roku akademickim 2009/10 zwiększyła się liczba studentów szkół wyższych. Na terenie woj. podlaskiego siedzibę miało 17 wyższych uczelni, wśród których znajdowało się 5 uczelni publicznych i 12 niepublicznych. Kształciło się na nich łącznie 54,8 tys. studentów, tj. o 2,2% więcej niż przed rokiem. Spośród podlaskich studentów najwięcej, bo 27,6% kształciło się na Uniwersytecie w Białymstoku (15,1 tys. osób). Na Politechnice Białostockiej kształciło się 24,7% ogółu studentów (13,5 tys. osób). Akademia Medyczna, jedna z najstarszych uczelni województwa, kształciła 7,7% ogółu podlaskich studentów (4,2 tys. osób). Spośród uczelni niepublicznych, największą liczbę słuchaczy zarejestrowano w Wyższej Szkole Administracji Publicznej im. Stanisława Staszica w Białymstoku, gdzie wiedzę zdobywało 5,1 tys. osób, tj. 9,3% ogółu osób studiujących na podlaskich uczelniach.

W roku akademickim 2008/09 podlaskie uczelnie wyższe ukończyło 12,0 tys. absolwentów, tj. o 12,4% więcej niż w poprzednim roku. Wśród ogółu absolwentów uczelni wyższych, przeważały osoby kończące studia niestacjonarne – 58,1%.

1.1.3. Gospodarka województwa. Podmioty gospodarcze.

Województwo podlaskie jest jednym z najsłabiej rozwiniętych województw w kraju. Niski jest udział regionu w wartości dodanej brutto, który plasuje go na 15 pozycji w Polsce. W 2008r. wartość wytworzonego produktu krajowego brutto w województwie wyniosła 29124 mln zł., co stanowiło 2,3% PKB Polski. Średnia wartość PKB na 1 mieszkańca w regionie osiągnęła 24434 zł., tj. 73,0% średniej krajowej (14 pozycja w Polsce). Największy udział w generowaniu wartości dodanej brutto osiągały jednostki prowadzące działalność w zakresie handlu i napraw; hoteli i restauracji oraz transportu, gospodarki magazynowej i łączności – 25,7% (w kraju – 26,9%) oraz jednostki prowadzące pozostałą działalność

ność usługową – 23,7% (w kraju - 18,8%). Udział przemysłu wyniósł 18,2% i był jednym z najniższych w kraju (średnia wartość krajowa – 23,9%). Jednostki prowadzące działalność w pośrednictwie finansowym; obsłudze nieruchomości i firm w 2008 roku wypracowały 15,7% regionalnej wartości dodanej brutto (w kraju – 19,6%). Sektor rolniczy stanowił 9,6% udziału w wytwarzaniu wartości dodanej brutto, osiągając największą wartość w kraju (średnia wartość krajowa – 3,7%), a budownictwo – 7,1% (średnia wartość krajowa – 7,0%)³.

Istotnym działem gospodarki województwa jest **rolnictwo**. W końcu czerwca 2010r. użytki rolne zajmowały 1060 tys. ha, tj. 52,5% powierzchni województwa. W woj. podlaskim funkcjonowało około 104 tys. gospodarstw rolnych, z czego 88,5% prowadziło działalność rolniczą. Średnia powierzchnia użytków rolnych w gospodarstwach rolnych prowadzących działalność rolniczą wynosiła 10,19 ha i była wyższa od średniej w kraju (6,82 ha)⁴. W 2008r. w strukturze towarowej produkcji rolniczej dominuje mleko krowie (55,8%), żywiec rzeźny (30,7%) oraz zboża (5,2%)⁵.

W 2010r. **przychody ze sprzedaży wyrobów i usług w przedsiębiorstwach przemysłowych** wyniosły 16041,8 mln zł. i zwiększyły się o 2,5% w stosunku do roku poprzedniego. Wzrost przychodów był wynikiem wzrostu produkcji sprzedanej w górnictwie i wydobywaniu (o 36,3%), dostawie wody; gospodarowaniu ściekami i odpadami; rekultywacji (o 4,9%) oraz przetwórstwie przemysłowym (o 3,3%). Spadek produkcji sprzedanej odnotowano jedynie w sekcji wytwarzanie i zaopatrywanie w energię elektryczną, gaz, parę wodną i gorącą wodę (o 14,6%).

³ Produkt krajowy brutto. Rachunki regionalne w 2008r., Główny Urząd Statystyczny, Urząd Statystyczny w Katowicach, Katowice 2010 http://www.stat.gov.pl/katow/188_PLK_HTML.htm, dn.03.03.2011r.

⁴ Informacja o wstępnych wynikach Powszechnego Spisu Rolnego 2010, Główny Urząd Statystyczny, http://www.stat.gov.pl/gus/11738_PLK_HTML.htm, dn. 13.07.2011

⁵ Rocznik Statystyczny Województwa Podlaskiego 2010, Urząd Statystyczny w Białymstoku, Białystok 2010, s. 233 i nast.

W 2010r. w przemyśle województwa dominowały cztery działy, z których pochodziło 73,1% wartości produkcji sprzedanej. Największy udział w sprzedaży miały: produkcja artykułów spożywczych (52,1%), produkcja wyrobów z drewna, korka, słomy i wikliny (8,3%), produkcja wyrobów z gumy i tworzyw sztucznych (6,8%), a także wytwarzanie i zaopatrywanie w energię elektryczną, gaz, parę wodną i gorącą wodę (5,9%). Dominujące działy skupiały 52,1% ogółu zatrudnionych w przemyśle. Udział poszczególnych działów w zatrudnieniu kształtował się następująco: produkcja artykułów spożywczych – 29,2%, produkcja wyrobów z gumy i tworzyw sztucznych – 9,5%, produkcja wyrobów z drewna, korka, słomy i wikliny – 7,5% oraz wytwarzanie i zaopatrywanie w energię elektryczną, gaz, parę wodną i gorącą wodę – 5,9%⁶.

Według danych rejestru REGON⁷ w końcu 2010r. w województwie podlaskim zarejestrowanych było 91876 jednostek gospodarczych (bez osób prowadzących gospodarstwa indywidualne w rolnictwie). Sektor publiczny obejmował 3065 podmiotów, zaś prywatny 88811. W porównaniu ze stanem z końca 2009r. rejestr REGON obejmował o 2,6% więcej jednostek, przy czym w sektorze publicznym liczba zarejestrowanych podmiotów zwiększyła się o 0,5%, a w sektorze prywatnym – o 2,6%.

Prawie połowa podmiotów gospodarczych w woj. podlaskim zarejestrowana była w końcu 2010r. w 3 sekcjach:

- handel; naprawa pojazdów samochodowych – 26102 (28,4% ogółu),
- budownictwo – 11400 (12,4%),
- przetwórstwo przemysłowe – 7802 (8,5%).

⁶ Komunikat o sytuacji społeczno-gospodarczej województwa podlaskiego. Wyniki wstępne Nr 12/2010, Urząd Statystyczny w Białymstoku, Białystok Grudzień 2010, s.11 i nast.

⁷ Podmioty gospodarki narodowej wpisane do rejestru REGON w województwie podlaskim stan na koniec 2010r., Urząd Statystyczny w Białymstoku, Białystok Luty 2011, s.1 i nast.

W 2010r. na terenie woj. podlaskiego zarejestrowano 10193 nowe podmioty gospodarcze (o 13,9% więcej niż w 2009r.), głównie były to osoby fizyczne prowadzące działalność gospodarczą – 9068 (o 11,8% więcej). Natomiast wyrejestrowało swoją działalność 7711 podmiotów (o 14,6% mniej niż w 2009r.), również głównie osoby fizyczne – 7363 (o 14,6% mniej). Największą aktywność w otwieraniu i likwidowaniu działalności wykazywały podmioty gospodarcze działające w handlu; naprawie pojazdów samochodowych, budownictwie (nowo powstające i likwidowane), działalności profesjonalnej, naukowej i technicznej (nowo powstające) i transporcie i gospodarce magazynowej (likwidowane).

Tabela 4. Podmioty gospodarcze w woj. podlaskim wg sekcji PKD w latach 2009-2010 (stan w końcu roku)

SEKCJE PKD	2009	2010	wzrost/ spadek (+/-)
Ogółem, w tym:	89578	91876	2298
Rolnictwo, leśnictwo, łowiectwo i rybactwo	3633	3582	-51
Górnictwo i wydobywanie	99	112	13
Przetwórstwo przemysłowe	7564	7802	238
Wytwarzanie i zaopatrywanie w energię elektryczną, gaz, parę wodną i gorącą wodę	101	111	10
Dostawa wody; gospodarowanie ściekami i odpadami; rekultywacja	222	221	-1
Budownictwo	10842	11400	558
Handel; naprawa pojazdów samochodowych	25836	26102	266
Transport i gospodarka magazynowa	7111	6989	-122
Zakwaterowanie i gastronomia	2023	2089	66
Informacja i komunikacja	1399	1550	151
Działalność finansowa i ubezpieczeniowa	3282	3176	-106
Obsługa rynku nieruchomości	2139	2344	205
Działalność profesjonalna, naukowa i techniczna	6657	6957	300
Administrowanie i działalność wspierająca	1589	1695	106
Administracja publiczna i obrona narodowa; obowiązkowe zabezpieczenia społeczne	1086	1086	0
Edukacja	2713	2752	39
Opieka zdrowotna i pomoc społeczna	5230	5467	237
Działalność związana z kulturą, rozrywką i rekreacją	1636	1676	40
Pozostała działalność usługowa	6414	6763	349
Organizacje i zespoły eksterytorialne	2	2	0

Zródło: Biuletyn statystyczny województwa podlaskiego, IV kwartał 2010, Urząd Statystyczny w Białymstoku, Białystok Luty 2011, s.58

W 2010r. wzrost liczby podmiotów gospodarczych odnotowano w 14 sekcjach PKD, największy zaś w: budownictwie (+558), działalności profesjonalnej, naukowej i technicznej (+300), handlu; naprawie pojaz-

dów samochodowych (+266) oraz w przetwórstwie przemysłowym (+238). Spadek liczby działających podmiotów gospodarczych miał miejsce w 4 sekcjach, głównie w: transporcie i gospodarce magazynowej (-122), działalności finansowej i ubezpieczeniowej (-106) oraz rolnictwie, leśnictwie, łowiectwie i rybactwie (-51). W sekcji administracja publiczna i obrona narodowa; obowiązkowe zabezpieczenia społeczne liczba podmiotów pozostała bez zmian.

W województwie podlaskim w końcu 2010r. zdecydowaną większość 95,3% stanowiły podmioty, tzw. małe, w których liczba pracujących nie przekraczała 9 osób (87546 jednostek). W tej podmiotów najliczniej była reprezentowana sekcja handel; naprawa pojazdów samochodowych (28,9% ogółu jednostek prawnych należących do tej populacji). Podmioty średnie (liczące od 10 do 49 pracujących) skupiały 3,8% ogółu (3516 jednostek), a najwięcej z nich prowadziło działalność w zakresie edukacji (25,1%). Odsetek podmiotów dużych (o liczbie pracujących powyżej 49 osób) wyniósł zaledwie 0,9% (814 jednostek); podmioty duże najczęściej wykonywały działalność zaliczaną do sekcji przetwórstwo przemysłowe (22,4%).

Rozmieszczenie terytorialne podmiotów gospodarczych, działających na terenie woj. podlaskiego jest nierównomierne. Prawie 49% wszystkich podmiotów prowadziło swoją działalność w 3 największych miastach województwa: w Białymstoku (31218 podmiotów), Suwałkach (6992 podmioty) oraz Łomży (6181 podmiotów) oraz dalsze 11,3% - na terenie powiatu białostockiego (10343 podmioty).

Liczba osób fizycznych prowadzących działalność gospodarczą (bez rolników indywidualnych) wyniosła w końcu 2010r. 73083 (79,5% ogółu podmiotów) i zwiększyła się w porównaniu z 2009r. o 2,2%. Najwięcej osób fizycznych zarejestrowanych było w sekcjach: handel; naprawa pojazdów samochodowych – 22364 (o 0,7% więcej niż w końcu 2009r.), budownictwo – 10514 (o 5,2% więcej), transport, gospodarka

magazynowa i łączność - 6604 (o 1,9% mniej) oraz przetwórstwo przemysłowe – 6306 (o 3,7% więcej).

W końcu 2010r. w woj. podlaskim działały 18793 osoby prawne i samodzielne jednostki organizacyjne nie mające osobowości prawnej, czyli o 4,2% więcej niż w końcu 2009r. Spośród nich zwiększyła się liczba fundacji – do 213 (o 17,7%), spółek handlowych - do 4492 (o 5,0%), stowarzyszeń i organizacji społecznych – do 2924 (o 3,6%) oraz spółdzielni – do 474 (o 0,2%). Zmniejszyła się natomiast liczba przedsiębiorstw państwowych - do 2 (o 50,0%)

SYTUACJA NA RYNKU PRACY W WOJ. PODLASKIM W 2010R.

Tabela 5. Podmioty gospodarcze według form organizacyjno–prawnych*) w 2010r. (stan w końcu roku)

Wyszczególnienie	Podmioty gospodarcze ogółem	Osoby prawne i jedn. organizacyjne nie mające osobowości prawnej				Osoby fiz. prowadzące działalność gospodarczą	
		Razem	w tym:				
			Przedsiębiorstwa państwowe	Spółdzielnie	Spółki handlowe	Spółki cywilne	
Województwo	91876	18793	2	474	4492	4675	73083
Powiaty	47485	9507	0	349	1461	1973	37978
Augustowski	4115	854	-	19	138	221	3261
Białostocki	10343	1894	-	57	461	423	8449
Bielski	3640	728	-	36	134	130	2912
Grajewski	2959	629	-	27	73	193	2330
Hajnowski	2954	703	-	27	85	95	2251
Kolneński	2268	405	-	14	38	97	1863
Łomżyński	2763	507	-	19	49	112	2256
Moniecki	2235	462	-	23	54	78	1773
Sejneński	1206	301	-	9	31	57	905
Siemiatycki	2564	600	-	24	63	81	1964
Sokółski	3703	801	-	31	115	98	2902
Suwalski	1725	362	-	15	42	62	1363
Wysokomazowiecki	3762	711	-	28	91	164	3051
Zambrowski	3248	550	-	20	87	162	2698
Miasta na prawach powiatu	44391	9286	2	125	3031	2702	35105
Białystok	31218	6660	1	80	2341	1811	24558
Łomża	6181	1146	-	20	299	408	5035
Suwałki	6992	1480	1	25	391	483	5512

*) Zarejestrowane w rejestrze REGON; bez osób prowadzących gospodarstwa indywidualne w rolnictwie

Źródło: Biuletyn Statystyczny Województwa Podlaskiego, Urząd Statystyczny w Białymstoku, IV kwartał 2010r., Białystok Luty 2011, s.78 i nast.

1.1.4. Pracujący⁸

W IV kwartale 2010r. wg BAEL (Badania Aktywności Ekonomicznej Ludności) zbiorowość aktywnych zawodowo w woj. podlaskim liczyła 544 tys. osób (w tym 495 tys. pracujących i 49 tys. bezrobotnych), natomiast biernych zawodowo było 452 tys. osób.

Tabela 6. Ludność aktywna i bierna zawodowo w wieku 15 lat i więcej (wg BAEL*) w woj. podlaskim w latach 2009-2010

Wyszczególnienie		IV kw. 2009	I kw. 2010	II kw. 2010	III kw. 2010	IV kw. 2010
Aktywni zawodowo w tys.		529	524	539	568	544
w tym:	Pracujący w tys.	494	464	481	512	495
	Bezrobotni w tys.	34	60	58	56	49
Bierni zawodowo w tys.		446	459	442	436	452
Współczynnik aktywności zawodowej w %		54,3	53,3	54,9	56,6	54,6
Wskaźnik zatrudnienia w %		50,7	47,3	49,0	51,0	49,6
Stopa bezrobocia w %		6,4	11,5	10,8	9,9	9,0

*) Badanie Aktywności Ekonomicznej Ludności

Źródło: Aktywność ekonomiczna ludności w województwie podlaskim w I, II, III, IV kwartale 2010r., Urząd Statystyczny w Białymstoku

Z wyników badania aktywności ekonomicznej ludności wynika, że w okresie IV kwartał 2009r. - IV kwartał 2010r. liczba osób aktywnych zawodowo w woj. podlaskim zwiększyła się o 15 tys. osób (tj. o 2,8%). Wśród ludności aktywnej zawodowo zwiększyła się przede wszystkim liczba bezrobotnych - o 15 tys. osób (o 44,1%), natomiast liczba pracujących w województwie – o 1 tys. osób (o 0,2%). Wzrosła natomiast liczba biernych zawodowo – o 6 tys. (tj. o 1,3%). Stopa bezrobocia liczona wg BAEL wyniosła w IV kwartale 2010r. 9,0%, tj. o 2,6 punktu proc. więcej

⁸ Aktywność ekonomiczna ludności w województwie podlaskim w IV kwartale 2010r., Urząd Statystyczny w Białymstoku, Białystok, marzec 2011

SYTUACJA NA RYNKU PRACY W WOJ. PODLASKIM W 2010R.

niż w IV kwartale 2009r., jednocześnie zmniejszył się wskaźnik zatrudnienia – o 1,1 punktu proc. i wyniósł 49,6%.

Wskaźnik aktywności zawodowej w woj. podlaskim był w IV kwartale 2010r. niższy niż średnio w Polsce - o 1,2 punktu proc. (55,8%), podobnie jak wskaźnik zatrudnienia, który był niższy od średniej krajowej o 1,0 punktu (50,6%).

Tabela 7. Pracujący* w woj. podlaskim w latach 2008-2009 wg sekcji PKD
(stan w końcu roku)

SEKCJE PKD 2007 (Polskiej Klasyfikacji Działalności)	2008	2009			wzrost/ spadek liczby pracują- cych	
		ogółem	z tego w sektorze:		w liczbach	w %
			publicznym	prywatnym		
Ogółem	418845	409005	92740	316265	-9840	-2,3
Rolnictwo, leśnictwo, łowiectwo i rybactwo	139057	138788	1539	137249	-269	-0,2
Przemysł	66481	62179	4900	57279	-4302	-6,5
górnictwo i wydobywanie	789	789	-	789	0	0,0
przetwórstwo przemysłowe	58995	54869	753	54116	-4126	-7,0
wytwarzanie i zaopatrywanie w energię elektryczną, gaz, parę wodną i gorącą wodę	3570	3562	1931	1631	-8	-0,2
dostawa wody; gospodarowanie ściekami i odpadami; rekultywacja	3127	2959	2216	743	-168	-5,4
Budownictwo	19561	18886	662	18224	-675	-3,5
Handel; naprawa pojazdów samochodowych	58323	55038	308	54730	-3285	-5,6
Transport i gospodarka magazynowa	17428	16476	8235	8241	-952	-5,5
Zakwaterowanie i gastronomia	5531	5125	505	4620	-406	-7,3
Informacja i komunikacja	3608	3400	273	3127	-208	-5,8
Działalność finansowa i ubezpieczeniowa	7544	6706	1218	5488	-838	-11,1
Obsługa rynku nieruchomości	3867	3833	809	3024	-34	-0,9
Działalność profesjonalna, naukowa i techniczna	8017	7272	1018	6254	-745	-9,3
Administrowanie i działalność wspierająca	6086	6065	174	5891	-21	-0,3

SYTUACJA NA RYNKU PRACY W WOJ. PODLASKIM W 2010R.

SEKCJE PKD 2007 (Polskiej Klasyfikacji Działalności)	2008	2009			wzrost/ spadek liczby pracują- cych	
		ogółem	z tego w sektorze:		w liczbach	w %
			publicz- nym	prywat- nym		
Administracja publiczna i obrona narodowa; obowiązkowe zabezpieczenia społeczne	19774	20871	20855	16	+1097	5,5
Edukacja	32432	33368	31595	1773	+936	2,9
Opieka zdrowotna i pomoc społeczna	22404	22454	17597	4857	+50	0,2
Działalność związana z kulturą rozrywką i rekreacją	3711	3658	3028	630	-53	-1,4
Pozostała działalność usługowa	5021	4886	24	4862	-135	-2,7

Według faktycznego miejsca pracy i rodzaju działalności, dla pracujących w gospodarstwach indywidualnych w rolnictwie – dane szacunkowe

Źródło: Rocznik Statystyczny województwa podlaskiego 2010, Urząd Statystyczny w Białymstoku, Białystok 2010, s.118

W końcu 2009r. w woj. podlaskim pracowało 409005 osób. W porównaniu z końcem 2008r. liczba pracujących zmniejszyła się o 9840 osób (o 2,3%). W sektorze publicznym pracowało 92740 osób, tj. 22,7%, a w sektorze prywatnym - 316265 osób, tj. 77,3%.

Spadek liczby pracujących odnotowano w 15 sekcjach PKD, w tym największy dotyczył działalności finansowej i ubezpieczeniowej (-11,1%), działalności profesjonalnej, naukowej i technicznej (-9,3%), zakwaterowania i gastronomii (-7,3%) oraz przetwórstwa przemysłowego (-7,0%). W 3 sekcjach związanych w głównej mierze z sektorem publicznym (administracja publiczna i obrona narodowa; obowiązkowe zabezpieczenia społeczne, edukacja, opieka zdrowotna i pomoc społeczna) odnotowano wzrost liczby pracujących (od 5,5% do 0,2%).

Podlasie jest regionem rolniczym, w związku z czym najwięcej osób pracuje w rolnictwie. W końcu 2009r. w woj. podlaskim odnotowano 138788 osób pracujących w tej sekcji, tj. 33,9% ogółu pracujących (wzrost udziału o 0,7 punktu proc.). W przemyśle pracowało 62179 osób, tj. 15,2% ogółu (spadek udziału o 0,7 punktu proc.). Z kolei w handlu,

naprawie pojazdów samochodowych pracowało 55038 osób, tj. 13,5% ogółu (spadek udziału o 0,4 punktu proc.).

Tabela 8. Pracujący*) w woj. podlaskim w 2009r. wg rodzaju działalności oraz wg powiatów (stan w końcu roku)

Wyszczególnienie	Pracujący ogółem	Z ogółem			
		rolnictwo, leśnictwo, łowiectwo i rybactwo	przemysł i budownictwo	handel; naprawa pojazdów samochodowych, transport i gospodarka magazynowa, zakwaterowanie i gastronomia, informacja i komunikacja	działalność finansowa i ubezpieczeniowa, obsługa rynku nieruchomości oraz pozostałe usługi
Woj. podlaskie	207201	2543	63971	49046	91641
Powiaty:					
Augustowski	8122	233	2731	1785	3373
Białostocki	16274	535	6216	3447	6076
Bielski	8766	217	3505	1837	3207
Grajewski	6640	105	2676	1012	2847
Hajnowski	8586	301	3349	1700	3236
Kolneński	3369	49	812	425	2083
Łomżyński	3615	132	1434	472	1577
Moniecki	3586	100	855	428	2203
Sejneński	2082	105	231	336	1410
Siemiatycki	5393	149	1519	1387	2338
Sokółski	8297	186	2477	1716	3918
Suwalski	2964	38	1168	440	1318
Wysokomaz.	8059	72	3312	1572	3103
Zambrowski	6595	45	3093	945	2512
Miasta na prawach powiatu:					
Białystok	83186	156	20266	23691	39073
Łomża	13561	23	3129	3783	6626
Suwałki	18106	97	7198	4070	6741

*) Według faktycznego miejsca pracy; bez podmiotów gospodarczych o liczbie pracujących do 9 osób oraz pracujących w gospodarstwach indywidualnych w rolnictwie
 Źródło: Województwo podlaskie. Podregiony powiaty gminy 2010, Urząd Statystyczny w Białymstoku, Białystok 2010, str.118

Najbardziej aktualnych informacji o poziomie i strukturze zatrudnienia w gospodarce Podlasia, na przykładzie podmiotów zatrudniających powyżej 9 osób, dostarczają bieżące informacje Urzędu Statystycznego na temat przeciętnego zatrudnienia w sektorze przedsiębiorstw.

Przeciętne zatrudnienie w sektorze przedsiębiorstw⁹ wyniosło w 2010r. 96870 osób i było o 0,8% niższe niż przed rokiem. W sektorze publicznym przeciętne zatrudnienie wyniosło 9646 osób i było o 5,2% niższe niż w 2009r., natomiast w sektorze prywatnym ukształtowało się na poziomie 87224 osób i zmniejszyło się o 0,3% w stosunku do zanotowanego w roku ubiegłym.

Biorąc pod uwagę poszczególne sekcje działalności gospodarczej, w skali roku zatrudnienie zmniejszyło się przede wszystkim w wytwarzaniu i zaopatrywaniu w energię elektryczną, gaz, parę wodną i gorącą wodę (o 15,5%) oraz przetwórstwie przemysłowym (o 5,0%), natomiast wzrosło m.in. w administrowaniu i działalności wspierającej (o 17,6%), budownictwie (o 9,7%), informacji i komunikacji (o 7,4%), zakwaterowaniu i gastronomii (o 6,1%), a także dostawie wody; gospodarowaniu ściekami i odpadami; rekultywacji (o 5,7%).

Wśród działów przetwórstwa przemysłowego o znaczącym udziale w zatrudnieniu najgłębsze spadki zatrudnienia miały miejsce w jednostkach produkcji wyrobów tekstylnych (o 23,6%), produkcji wyrobów z pozostałych mineralnych surowców niemetalicznych (o 17,0%), produkcji wyrobów z gumy i tworzyw sztucznych (o 12,8%) oraz produkcji odzieży (o 9,9%). Wzrost zatrudnienia stwierdzono w produkcji wyrobów z metali (o 7,6%) i produkcji artykułów spożywczych (o 0,5%).

⁹ Komunikat o sytuacji społeczno - gospodarczej województwa podlaskiego, Urząd Statystyczny w Białymstoku, grudzień 2010, nr 12/2010, s.2

1.1.5. Wynagrodzenia¹⁰

Przeciętne miesięczne wynagrodzenie brutto w sektorze przedsiębiorstw w 2010r. ukształtowało się na poziomie 2896,16zł, tj. o 5,0% wyższym niż przed rokiem. W sektorze prywatnym przeciętna miesięczna płaca brutto wyniosła 2834,71zł i była niższa o 617,09zł niż w sektorze publicznym. Wynagrodzenia w obu sektorach były wyższe niż w 2009r. odpowiednio o: 5,0% i 6,2%.

W poszczególnych sekcjach sektora przedsiębiorstw wysokość przeciętnego wynagrodzenia brutto kształtowała się od 4683,96zł w sekcji wytwarzanie i zaopatrywanie w energię elektryczną, gaz, parę wodną i gorącą wodę, 3933,26zł w informacji i komunikacji oraz 3544,78zł w działalności budownictwie do 2006,89zł w zakwaterowaniu i gastronomii i 1781,07zł w administrowaniu i działalności wspierającej.

Wzrost wynagrodzeń w 2010r. wystąpił w większości sekcji sektora przedsiębiorstw, przy czym najwyższy odnotowano w działalności związanej z górnictwem i wydobywaniem (o 9,5%), zakwaterowaniem i gastronomią (o 8,0%) budownictwem (o 7,9%), oraz przetwórstwem przemysłowym (o 6,3%). Z kolei spadek wynagrodzeń wystąpił w sekcji informacja i komunikacja (o 0,9%).

W 2010r. wynagrodzenie zdecydowanie wyższe od przeciętnego w województwie otrzymali m.in. pracujący w działach: działalność wydawnicza (o 108,4%), wytwarzanie i zaopatrywanie w energię elektryczną, gaz, parę wodną i gorącą wodę (o 61,7%), budowa budynków (o 37,6%), działalność związana z oprogramowaniem i doradztwo w zakresie informatyki (o 31,5%), telekomunikacja (o 28,6%), pozostałe górnictwo i wydobywanie (o 21,7%), działalność twórcza związana z kulturą i rozrywką (o 21,4%) oraz naprawa, konserwacja i instalowanie maszyn i urządzeń (o 20,0%). Płace znacznie poniżej średniej uzyskali zatrudnieni w jednostkach zajmujących się działalnością detektywistyczną i ochro-

¹⁰ Tamże, s.4

niarską (o 44,7%), produkcją odzieży (o 40,0%), gastronomią (o 36,4%), produkcją papieru i wyrobów z papieru (o 27,3%), utrzymaniem porządku w budynkach i zagospodarowaniem zieleni (o 6,3%), handlu detalicznym (o 22,2%), produkcji wyrobów tekstylnych (o 21,2%) i produkcji mebli (o 19,5%).

Średni czas przepracowany w ciągu miesiąca przez 1 zatrudnionego w sektorze przedsiębiorstw wyniósł w 2010r. 148 godzin. Przeciętne wynagrodzenie godzinowe w tym okresie ukształtowało się na poziomie 19,54 zł. i było o 3,6% wyższe niż w poprzednim roku.

1.2. Charakterystyka bezrobocia.

W końcu 2010r. w 14 powiatowych urzędach pracy woj. podlaskiego zarejestrowanych było 63761 bezrobotnych, a stopa bezrobocia wynosiła 13,2% liczby ludności czynnej zawodowo (w Polsce – 12,3%).

Najwyższa stopa bezrobocia do aktywnych zawodowo występowała na terenie województw: warmińsko-mazurskiego – 20,0%, zachodniopomorskiego – 17,4% oraz kujawsko-pomorskiego – 16,6% i podkarpackiego – 15,8%. Najniższą stopę odnotowano w województwach: wielkopolskim – 9,2%, mazowieckim – 9,4% oraz śląskim – 9,9%. W woj. podlaskim stopa bezrobocia była wyższa od średniej krajowej o 0,9 punktu procentowego.

W skali województwa najwyższą stopę bezrobocia na koniec 2010r. odnotowano w powiatach: grajewskim (21,2%), sejneńskim (18,9%) oraz kolneńskim (18,5%), najniższą zaś - na terenie powiatu siemiatyckiego (7,9%), wysokomazowieckiego (8,0%) oraz bielskiego (8,4%).

W latach 1998-2001 miał miejsce systematyczny, znaczny wzrost liczby bezrobotnych oraz stopy bezrobocia. W okresie tym liczba bezrobotnych zwiększyła się o 23721 osób (do 86471 osób), a stopa bezrobo-

cia wzrosła o 2,7 punktu procentowego (do 15,1%/17,7%¹¹). Począwszy od 2002r., poziom bezrobocia systematycznie zmniejszał się. W okresie 2002-2008 liczba bezrobotnych zmniejszyła się o 40650 osób (do 45821), a stopa bezrobocia obniżyła się o 8,0 punktu proc. i wyniosła 9,7%. W 2010r. nastąpił znaczny wzrost poziomu bezrobocia – o 15348 osób (do 61169), czyli o 33,5%. W ślad za wzrostem liczby zarejestrowanych bezrobotnych zwiększyła się wartość stopy bezrobocia - o 3,1 punktu proc. do 12,8%. W 2010r. nastąpił dalszy, ale już mniejszy wzrost liczby bezrobotnych – o 2592 osoby (do 63761), czyli o 4,2%. Wartość stopy bezrobocia wzrosła natomiast o 0,4 punktu proc. do 13,2%.

W 2010r. zmiany w poziomie bezrobocia przebiegały następująco: wysokie bezrobocie sezonu późnojesiennie-zimowego utrzymywało się do końca lutego, po czym zmniejszało się, z niewielkim wahnięciem w lipcu, do końca sierpnia. Od września następował dalszy stały wzrost bezrobocia i do końca grudnia liczba zarejestrowanych bezrobotnych wzrosła o 5,4 tys. osób.

W 2010r. zarejestrowano 88386 nowych bezrobotnych (czyli o 2569 osób mniej niż w poprzednim roku), a z rejestrów urzędów pracy wyłączono 85794 bezrobotnych (o 10187 osób więcej). Główne przyczyny odpływu z bezrobocia, tj. podejmowanie pracy przez osoby bezrobotne (32794 osoby, tj. 38,2% „odpływów”) oraz niepotwierdzenie gotowości do pracy (24947 osób, tj. 29,1% „odpływów”), uległy zwiększeniu (odpowiednio o: 5888 i 1020 osób).

W 2010r. w rejestrach urzędów pracy woj. podlaskiego przeważali mężczyźni – w końcu roku stanowili 52,6% ogółu zarejestrowanych bezrobotnych (33551). W porównaniu do końca 2009 roku nastąpił spadek ich udziału o 0,4 punktu proc. na rzecz kobiet. Spowodowane to było mniejszą dynamiką wzrostu bezrobocia wśród mężczyzn – w ciągu roku ich liczebność zwiększyła się o 531 osób, tj. o 1,6%, podczas gdy

¹¹ Stopa bezrobocia skorygowana w oparciu o wyniki Narodowego Spisu Powszechnego Ludności i Mieszkań 2002

w przypadku kobiet ten wzrost wyniósł 2061 osób, tj. 7,3%. W 2010 roku ograniczeniu uległy duże zwolnienia grupowe, jakie miały miejsce rok wcześniej, a w wyniku których pracę tracili głównie mężczyźni, i mężczyźni szybko zaczęli odnajdywać się na rynku pracy. Mężczyźni przeważali w większości grup bezrobotnych, przy czym największe dysproporcje na niekorzyść mężczyzn wystąpiły wśród osób, które po odbyciu kary pozbawienia wolności nie podjęły zatrudnienia (96,1%), osób powyżej 50 roku życia (63,3%), bez wykształcenia średniego (62,5%) oraz niepełnosprawnych (58,3%). Natomiast przewaga kobiet wyraźnie zaznaczyła się w takich kategoriach osób rejestrujących się w urzędach pracy, jak: osoby samotnie wychowujące co najmniej 1 dziecko do 18 roku życia (kobiety to 87,1% ogółu bezrobotnych w tej kategorii) oraz absolwenci szkół, tj. osoby będące w okresie 12 miesięcy od dnia ukończenia nauki (56,2% z nich to kobiety), a zwłaszcza absolwenci szkół wyższych, czyli osoby bezrobotne, które ukończyły szkołę wyższą, do 27 roku życia (66,0% stanowiły kobiety).

Bezrobocie rejestrowane jest usytuowane przede wszystkim w miastach; udział mieszkańców miast wśród ogółu bezrobotnych w woj. podlaskim wynosił w końcu 2010r. 66,3%. Generalnie jednak to mieszkańcy wsi są w trudniejszej sytuacji ze względu na ograniczoną możliwość znalezienia zatrudnienia i dlatego podlegają uważnemu monitoringowi urzędów pracy. Bezrobotni zamieszkali na wsi stanowili 33,7% ogółu zarejestrowanych bezrobotnych (21498 osób). W 2010r. ich liczba zwiększyła się o 1070 osób, tj. o 5,2%, a ich udział w ogólnej zbiorowości bezrobotnych - o 0,4 punktu proc. Jednocześnie poziom bezrobocia w miastach zwiększył się o 1522 osoby, tj. o 3,7%.

Na koniec 2010r. bezrobotni z prawem do zasiłku stanowili 11,8% ogółu bezrobotnych (7538 osób). W analizowanym roku liczebność tej grupy zmniejszyła się o 1064 (o 12,4%), a jej odsetek spadł o 2,3 punktu procentowego.

W końcu 2010r. w ewidencji urzędów pracy zarejestrowanych było 4449 osób bezrobotnych będących w okresie do 12 miesięcy od dnia ukończenia nauki; stanowiły one 7,0% ogółu bezrobotnych. W ciągu roku ich liczebność wzrosła o 177 osób, tj. o 4,1%, a procentowy udział pozostał bez zmian.

W 2010r., po drastycznym wzroście bezrobotnych rejestrujących się z powodu zwolnień grupowych bądź likwidacji czy reorganizacji stanowisk pracy mających miejsce w poprzednim roku, sytuacja ustabilizowała się. Na koniec roku w ewidencji urzędów pracy pozostawało 1388 osób bezrobotnych zwolnionych z przyczyn dotyczących zakładu pracy, tj. o 397 osób mniej niż przed rokiem (o 22,2%) i stanowiły one 2,2% ogółu bezrobotnych (o 0,7 punktu proc. mniej niż przed rokiem).

W 2010r. wpłynęły informacje o zamiarze zmniejszenia zatrudnienia z przyczyn dotyczących zakładu pracy od 37 pracodawców; planowali oni zwolnienie łącznie 729 osób, a dokonane zwolnienia objęły 466 osób. Zapowiedzi największych zwolnień dotyczyły branż takich jak: usługi telekomunikacyjne i pocztowe, ubezpieczenia, produkcja wyrobów z drewna, produkcja odzieży oraz obrona narodowa. Nie wszyscy zwolnieni pracownicy rejestrują się w urzędach pracy, gdyż część z nich znajduje inne zatrudnienie bądź nabywa uprawnienia emerytalne.

Ustawa o promocji zatrudnienia i instytucjach rynku pracy¹² wyodrębniła i objęła dodatkowymi działaniami grupę „osób będących w szczególnej sytuacji na rynku pracy”.

Należą do nich bezrobotna młodzież do 25 roku życia. W końcu 2010r. młodzi ludzie stanowili 23,9% ogółu zarejestrowanych bezrobotnych (15250 osób). W woj. podlaskim odsetek ludzi młodych w ogólnej zbiorowości bezrobotnych zmniejszył się w stosunku do końca ubiegłego roku o 0,5 punktu procentowego, mimo że liczebność tej grupy bezrobotnych wzrosła o 304 osoby, tj. o 2,0%. Ponadto w rejestrach urzędów

¹² Ustawa z dnia 20 kwietnia 2004r. o promocji zatrudnienia i instytucjach rynku pracy (tekst jednolity Dz. U. z 2008r. Nr 69, poz. 415)

pracy pozostają osoby, które ukończyły szkołę wyższą, do 27 roku życia. W końcu 2010 roku były to 1573 osoby tej kategorii i stanowiły one 2,5% ogółu bezrobotnych. W ciągu roku ich liczba wzrosła o 166 osób, tj. o 11,8%, a procentowy udział o 0,2 punktu proc.

Inną grupą wiekową bezrobotnych traktowaną szczególnie przez instytucje rynku pracy są osoby powyżej 50 roku życia. W końcu 2010r. w urzędach pracy zarejestrowanych było 14229 osób w tym przedziale wiekowym i stanowiły one 22,3% ogółu. W porównaniu do końca 2009r. liczebność tej grupy bezrobotnych zwiększyła się o 1012 osób, tj. o 7,7%. Jednocześnie jej procentowy udział w ogólnej zbiorowości bezrobotnych zwiększył się o 0,7 punktu proc.

Duże problemy z trwałą aktywizacją zawodową mają osoby długotrwale bezrobotne. W 2010r. liczba osób będących w rejestrach podlaskich urzędów pracy łącznie ponad 12 miesięcy w ciągu ostatnich dwóch lat zwiększyła się w stosunku do końca roku ubiegłego o 6137 osób, tj. o 23,2% (do 32588), a więc w stopniu znacznie większym niż ogólny poziom bezrobocia (o 4,2%). Jednocześnie ich procentowy udział wśród ogółu bezrobotnych wzrósł o 7,9 punktu i w końcu 2010r. wynosił 51,1%. Długotrwale bezrobocie od lat dotyczy głównie osób o najniższych kwalifikacjach.

Kolejną kategorią osób w trudnej sytuacji na rynku pracy są bezrobotni bez kwalifikacji zawodowych. Do grupy tej zaliczane są zarówno osoby z wykształceniem gimnazjalnym lub niższym, nie posiadające jednocześnie kwalifikacji do wykonywania zawodu, jak i absolwenci liceów ogólnokształcących. W końcu 2010r. stanowiły one 28,3% ogółu bezrobotnych (18029 osób). W stosunku do końca ubiegłego roku osób bezrobotnych bez kwalifikacji zawodowych było o 44 mniej (o 0,2%), a ich udział wśród ogółu bezrobotnych zmniejszył się o 1,2 punktu proc.

Na koniec 2010 roku zarejestrowanych było 3419 osób niepełnosprawnych (5,4% ogólnej liczby zarejestrowanych bezrobotnych). W stosunku do końca poprzedniego roku liczba bezrobotnych osób niepełno-

sprawnych wzrosła o 140 osób (o 4,3%), natomiast procentowy udział niepełnosprawnych w ogólnej liczbie bezrobotnych pozostał bez zmian.

Bezrobotni, którzy po odbyciu kary pozbawienia wolności nie podjęli zatrudnienia, w liczbie 1269, stanowili w końcu 2010 roku 2,0% ogółu bezrobotnych (o 0,2 punktu proc. więcej niż przed rokiem). W porównaniu do końca ubiegłego roku ich liczebność wzrosła o 139 osób, tj. o 12,3%.

Kolejna kategoria bezrobotnych zaliczana do osób będących w szczególnej sytuacji na rynku pracy to osoby samotnie wychowujące co najmniej jedno dziecko do 18 roku życia. W końcu 2010r. w rejestrach urzędów pracy pozostawało 4179 samotnych rodziców (w 87% kobiety) i stanowili oni 6,6% ogółu bezrobotnych. W porównaniu do końca ubiegłego roku liczebność tej grupy bezrobotnych zwiększyła się o 143 osoby, tj. o 3,5%.

Większość bezrobotnych stanowiły osoby bez wykształcenia średniego (33369 osób – 52,3% ogółu bezrobotnych). Najmniej było bezrobotnych posiadających wykształcenie wyższe (7853 osoby – 12,3%).

W końcu 2010r. najwięcej było zarejestrowanych bezrobotnych bez stażu pracy (25,9%) oraz ze stażem pracy od 1 roku do 5 lat (21,6%). Najmniej osób posiadało 30 i więcej lat pracy (2,9%).

Wśród ogółu bezrobotnych dominowały osoby, które pracowały przed nabyciem statusu bezrobotnego (47242 osoby – 74,1% ogółu bezrobotnych), z czego 73,6% - w sektorze prywatnym. Spośród poprzednio pracujących najbardziej liczne grupy bezrobotnych przed zarejestrowaniem się w urzędach pracy pracowały w sekcjach: przetwórstwo przemysłowe – 23,2%, handel; naprawa pojazdów samochodowych – 19,5% oraz budownictwo – 11,1%.

W związku z tym w strukturze zawodowej bezrobotnych zarejestrowanych na koniec 2010r. najwięcej było robotników przemysłowych i rzemieślników – 22,6%, techników i innego średniego personelu –

14,6%, pracowników usług osobistych i sprzedawców – 11,8% oraz specjalistów – 10,0%.

Obok osób bezrobotnych w ewidencji urzędów pracy występują również osoby poszukujące pracy. W końcu 2010r. zarejestrowane były 1283 osoby poszukujące pracy za pośrednictwem powiatowych urzędów pracy, tj. o 48 więcej niż przed rokiem (o 3,9%).

W 2010 roku zwiększyła się liczba ofert pracy, zgłoszonych przez pracodawców działających na obszarze woj. podlaskiego. W całym roku do urzędów pracy zgłoszono 25663 propozycje zatrudnienia, czyli o 2722 (o 11,9%) więcej niż w roku ubiegłym. Wzrost dotyczył liczby ofert pracy niesubsydiowanej (8877, tj. o 17,0% więcej). Jednocześnie zwiększyła się o 9,3% liczba ofert pracy subsydiowanej i wyniosła 16786. Z sektora prywatnego wpłynęło 64% ofert pracy.

W 2010r. pracę podjęło 32794 bezrobotnych, czyli o 5888 osób więcej niż w 2009r. (o 21,9%), w tym pracę subsydiowaną podjęło 8212 bezrobotnych, czyli o 1733 osoby więcej niż rok temu. Wśród osób podejmujących pracę subsydiowaną:

- 2196 bezrobotnych zostało zatrudnionych w ramach prac interwencyjnych (o 226 osób więcej niż w roku ubiegłym),
- 2503 bezrobotnych skierowano do pracy w ramach robót publicznych (o 622 osoby więcej),
- 2130 osobom bezrobotnym przyznano dotację, tj. jednorazowe środki na podjęcie działalności gospodarczej (o 427 osób więcej),
- 1349 osób bezrobotnych podjęło pracę w ramach refundacji kosztów zatrudnienia bezrobotnego (o 461 osób więcej).

Zwiększyła się liczba osób skierowanych na szkolenia – o 687 (skierowano 4961 osób), jak też liczba osób bezrobotnych skierowanych na staż u pracodawcy – o 1399 (skierowano 10561 osób) i do prac społecznie użytecznych – o 63 (skierowano 1468 osób bezrobotnych). Do odbycia przygotowania zawodowego dorosłych skierowane zostały 24 osoby (w poprzednim roku do odbycia przygotowania zawodowego

w miejscu pracy i przygotowania zawodowego dorosłych skierowano łącznie 322 osoby).

2. INFORMACJA O STANIE I STRUKTURZE BEZROBOCIA

2.1. Zróżnicowanie terytorialne liczby bezrobotnych i stopy bezrobocia w woj. podlaskim.

W końcu 2010r. w 14 powiatowych urzędach pracy woj. podlaskiego zarejestrowanych było 63761 bezrobotnych, a stopa bezrobocia wynosiła 13,2% liczby ludności czynnej zawodowo (w Polsce – 12,3%). W woj. podlaskim stopa bezrobocia była wyższa od średniej krajowej o 0,9 punktu procentowego.

Woj. podlaskie pod względem poziomu bezrobocia jest silnie zróżnicowane terytorialnie. W podregionie łomżyńskim, obejmującym powiaty z terenu dawnego województwa łomżyńskiego, stopa bezrobocia wynosiła w końcu 2010r. 11,4%, tj. o 3,4 punktu procentowego mniej niż w podregionie suwalskim, dla którego stopa bezrobocia wynosiła 14,8%. Obok siebie położone są powiaty różniące się wielkością wskaźnika bezrobocia ponad 2-krotnie (sejneński – stopa bezrobocia 18,9%, suwalski – 9,1%).

Według stanu na koniec 2010r. najwięcej bezrobotnych zarejestrowanych było w PUP w Białymstoku (23303 osoby; 36,5% ogółu bezrobotnych w województwie), PUP w Łomży (5822 osoby; 9,1%) oraz w PUP w Suwałkach (4736 osób; 7,4%).

SYTUACJA NA RYNKU PRACY W WOJ. PODLASKIM W 2010R.

Tabela 9. Liczba bezrobotnych w woj. podlaskim zarejestrowanych w powiatowych urzędach pracy w 2010r.
(stan w końcu miesiąca)

Powiatowy Urząd Pracy	grudzień 2009r.	Miesiące 2010r.:											
		styczeń	luty	marzec	kwiecień	maj	czerwiec	lipiec	sierpień	wrzesień	październik	listopad	grudzień
Augustów	3859	4188	4195	4105	3856	3621	3536	3437	3431	3477	3610	3733	4016
Białystok	21700	23513	24006	23703	23155	22458	22057	22403	22128	22182	22284	22433	23303
Bielsk Podlaski	2072	2342	2368	2269	2139	2067	1915	1886	1926	1945	1934	1964	2140
Grajewo	3876	4095	4074	4042	3968	3903	3861	3960	3944	3953	3939	3949	4227
Hajnówka	2392	2504	2415	2273	2117	2035	1865	1885	1869	1802	1815	1859	2108
Kolno	3044	3255	3121	2939	2821	2761	2481	2482	2549	2544	2480	2746	3065
Łomża	5528	6131	6210	6164	5699	5450	5193	5110	5188	5248	5263	5538	5822
Mońki	1691	1801	1810	1734	1625	1664	1582	1616	1662	1760	1739	1786	1829
Sejny	1687	1977	1872	1751	1685	1719	1637	1610	1592	1588	1511	1551	1700
Siemiatycze	1406	1553	1514	1464	1411	1384	1331	1300	1345	1324	1373	1370	1552
Sokółka	4440	4746	4731	4580	4480	4401	4306	4290	4262	4403	4396	4428	4618
Suwałki	4912	5502	5647	5384	5052	4731	4416	4430	4380	4451	4386	4473	4736
Wysokie Maz.	1893	2120	2257	2234	2096	2058	1912	1818	1846	1889	1949	1967	2115
Zambrów	2669	3012	3012	2920	2647	2520	2354	2236	2219	2092	2117	2238	2530
Woj. podlaskie	61169	66739	67232	65562	62751	60772	58446	58463	58341	58658	58796	60035	63761

Tabela 10. Stopa bezrobocia (do aktywnych zawodowo) na terenie poszczególnych powiatów woj. podlaskiego w 2010r. (stan w końcu kwartału)

Powiaty	IV kwartał 2009r.	Kwartały 2010r.			
		I	II	III	IV
POLSKA	12,1	13,0	11,7	11,5	12,3
woj. podlaskie	12,8	13,6	12,2	12,3	13,2
Augustowski	16,1	16,9	14,9	14,7	16,6
Białostocki	16,4	17,4	16,0	16,2	17,1
Bielski	8,2	8,9	7,6	7,7	8,4
Grajewski	19,9	20,5	19,7	20,1	21,2
Hajnowski	11,7	11,1	9,3	9,0	10,4
Kolneński	18,4	17,9	15,5	15,8	18,5
Łomżyński	10,4	11,3	9,6	10,1	11,0
Moniecki	10,6	10,8	9,9	10,9	11,3
Sejneński	18,9	19,4	18,4	17,9	18,9
Siemiatycki	7,3	7,5	6,9	6,8	7,9
Sokółski	14,2	14,5	13,7	14,0	14,6
Suwalski	9,3	9,9	7,9	8,1	9,1
Wysokomazowiecki	7,2	8,4	7,3	7,2	8,0
Zambrowski	14,5	15,6	12,9	11,7	13,8
M. Białystok	11,7	12,7	12,0	11,9	12,4
M. Łomża	15,2	16,8	14,5	14,3	15,7
M. Suwałki	13,0	14,1	12,0	11,9	12,3

Zródło: Dane GUS, www.stat.gov.pl.

Stopa bezrobocia wg stanu w końcu IV kwartału 2009r. oraz I i II kwartału 2010r. podana w wartościach skorygowanych przez GUS

Według danych GUS, w 2010r. stopa bezrobocia w woj. podlaskim wzrosła o 0,4 punktu procentowego w stosunku do końca 2009r. i wyniosła 13,2%. Najwyższa stopa bezrobocia w końcu roku wystąpiła w powiecie grajewskim (21,2%), powiecie sejneńskim (18,9%) oraz w powiecie kolneńskim (18,5%). Natomiast najniższą stopę bezrobocia odnotowano na terenie działania PUP w Siemiatyczach (7,9%), PUP w Wysokim Mazowieckiem (8,0%) oraz w Bielsku Podlaskim (8,4%).

W ciągu 2010r. wartość stopy bezrobocia wzrosła na terenie 12 powiatów. Największy wzrost dotyczył: powiatu grajewskiego (+1,3

punktu proc.) i wysokomazowieckiego (+0,8 punktu proc.) oraz powiatów: białostockiego, monieckiego i miasta Białystok (po +0,7 punktu). Spadek stopy bezrobocia dotyczył 4 powiatów: hajnowskiego (-1,3 punktu), miasta Suwałki i powiatu zambrowskiego (po -0,7 punktu) oraz powiatu suwalskiego (-0,2 punktu). Natomiast na terenie powiatu sejneńskiego wartość wskaźnika pozostała na niezmiennym poziomie.

2.2. Zmiany w poziomie bezrobocia (nowo zarejestrowani i wyrejestrowani).

Ocena płynności bezrobocia, tj. porównanie napływu do bezrobocia (nowo zarejestrowani) i odpływu z bezrobocia (wyrejestrowani), jest jednym z istotnych elementów diagnozy rynku pracy. Napływ do bezrobocia przedstawia liczbę bezrobotnych, którzy w danym okresie sprawozdawczym (np. miesiącu, roku) zostali zarejestrowani w urzędach pracy. Natomiast odpływ z bezrobocia obejmuje liczbę osób, które w danym okresie sprawozdawczym zostały z różnych powodów wyłączone z ewidencji bezrobotnych (np. z powodu podjęcia pracy, nauki, niepotwierdzenia gotowości do pracy, dobrowolnej rezygnacji ze statusu bezrobotnego, nabycia praw emerytalnych i innych przyczyn). Gdy w pewnym okresie czasu napływ osób do bezrobocia przewyższa odpływ, wówczas mamy do czynienia z przyrostem bezrobocia, gdy sytuacja jest odwrotna - ze zmniejszaniem się bezrobocia.

Tabela 11. Nowo zarejestrowani i wyrejestrowani bezrobotni ("przy-
pływy" i "odpływy") w 2010r. (w okresie sprawozdawczym)

Miesiące 2010r.	"Przyływy"	"Odpływy"	Wzrost/spadek poziomu bezrobocia (+/-)
styczeń	9925	4355	+5570
luty	6655	6162	+493
marzec	6441	8111	-1670
I kwartał	23021	18628	+4393
kwiecień	5446	8257	-2811
maj	6116	8095	-1979
czerwiec	6144	8470	-2326
II kwartał	17706	24822	-7116
lipiec	7197	7180	+17
sierpień	7007	7129	-122
wrzesień	8479	8162	+317
III kwartał	22683	22471	+212
październik	8187	8049	+138
listopad	7468	6229	+1239
grudzień	9321	5595	+3726
IV kwartał	24976	19873	+5103
2010 rok	88386	85794	+2592

W 2010r. w powiatowych urzędach pracy woj. podlaskiego zarejestrowało się 88386 nowych osób bezrobotnych, natomiast z ewidencji bezrobotnych zostały wykreślone 85794 osoby. Poziom bezrobocia uległ więc zwiększeniu o 2592 osoby.

W 2010r. w spadek bezrobocia nastąpił w II kwartale (o 7116 osób). Natomiast w pozostałych kwartałach poziom bezrobocia zwiększył się, z czego największy wzrost miał miejsce w IV kwartale (o 5103 osoby).

SYTUACJA NA RYNKU PRACY W WOJ. PODLASKIM W 2010R.

Tabela 12. Bezrobotni nowo zarejestrowani w poszczególnych miesiącach 2010 roku (w okresie sprawozdawczym)

Miesiące 2010r.	Nowo zarejestrowani ogółem	w tym:								
		z tego:		po pracach interwencyjnych	po robotach publicznych	po stażu	po przyg. zaw. dorosłych	po szkoleniu	po pracach społ. użytecznych	po zak. indyw. progr. zatrud. socj.
		po raz pierwszy	po raz kolejny							
styczeń	9925	1687	8238	58	334	1299	0	49	206	3
luty	6655	1446	5209	63	97	537	0	178	5	1
marzec	6441	1404	5037	65	53	490	0	309	20	0
kwiecień	5446	946	4500	60	35	528	0	451	70	0
maj	6116	1951	4165	61	30	453	0	488	34	0
czerwiec	6144	1784	4360	62	25	431	0	512	149	0
lipiec	7197	1888	5309	48	111	611	0	760	50	1
sierpień	7007	1701	5306	70	175	899	0	260	92	1
wrzesień	8479	2293	6186	76	208	1198	0	370	135	2
październik	8187	1679	6508	112	275	1196	0	546	80	1
listopad	7468	1384	6084	79	189	999	2	394	127	1
grudzień	9321	1144	8177	147	348	2018	1	591	360	18
2010r.	88386	19307	69079	901	1880	10659	3	4908	1328	28

W 2010 roku napływy do bezrobocia zmniejszyły się o 2569 osób, tj. o 2,8%. Spośród 88386 nowo zarejestrowanych bezrobotnych:

- po raz pierwszy do urzędów pracy zgłosiło się 19307 osób, tj. 21,8% ogółu nowo zarejestrowanych (w 2009r.: 21095 osób – 23,2%).
- po raz kolejny zarejestrowało się 69079 osób, tj. 78,2% (w 2009r.: 69860 osób, tj. 76,8%), najwięcej po stażu – 10659 osób, szkoleniach - 4908 osób i po zakończeniu robót publicznych – 1880 osób.

W porównaniu do poprzedniego roku zmniejszyła się liczba osób powracających do rejestrów bezrobotnych po szkoleniach (o 490 osób) i pracach społecznie użytecznych (o 201 osób). W przypadku pozostałych form odnotowano wzrost liczebności rejestrujących się ponownie bezrobotnych.

Wśród nowo rejestrujących się w 2010r. bezrobotnych, bez prawa do zasiłku były 72433 osoby – 82,0% (w 2009r.: 73017 osób – 80,3%).

W 2010r. z rejestrów bezrobotnych wykreślono 85794 osoby, tj. o 10187 osób więcej niż w 2009 roku (o 13,5%). Główną przyczyną odpływów z bezrobocia było podejmowanie pracy. Z tego powodu wyłączono 32794 osoby bezrobotne (38,2% „odpływów”), z czego w ramach podjęcia pracy niesubsydiowanej wyłączono 24582 osoby (75,0% podejmujących pracę), a pracy subsydiowanej – 8212 osób (25,0%). Drugą najczęściej występującą przyczyną wyłączeń było niepotwierdzenie przez bezrobotnych gotowości do pracy – z tego tytułu wyłączono w 2010r. 24947 osób (29,1% „odpływów”). Poza wymienionymi powyżej przyczynami wyłączeń z ewidencji – 4852 osoby dobrowolnie zrezygnowały ze statusu bezrobotnego (5,7% „odpływów”), a 2488 osób odmówiło bez uzasadnionej przyczyny przyjęcia propozycji odpowiedniego zatrudnienia lub innej pracy zarobkowej lub uczestnictwa w aktywnych programach rynku pracy (2,9% „odpływów”).

W 2010 roku najbardziej wzrosła liczba osób wyrejestrowanych z tytułu podjęcia pracy (o 5888 osób), rozpoczęcia stażu u pracodawcy (o 1399 osób) oraz z powodu niepotwierdzenia gotowości do pracy (o 1020 osób).

SYTUACJA NA RYNKU PRACY W WOJ. PODLASKIM W 2010R.

Tabela. 13. Liczba bezrobotnych nowo zarejestrowanych w poszczególnych powiatowych urzędach pracy woj. podlaskiego w 2010r. (w okresie sprawozdawczym)

Powiatowy Urząd Pracy	Nowo zarejestrowani bezrobotni "napływ" wg miesięcy:												2010r.
	styczeń	luty	marzec	kwiecień	maj	czerwiec	lipiec	sierpień	wrzesień	paździer- nik	listopad	grudzień	
Augustów	693	363	328	250	306	362	358	382	516	555	447	574	5134
Białystok	3575	2500	2401	2055	2038	2215	2539	2358	2749	2703	2509	3001	30643
Bielsk Podlaski	411	283	232	202	227	172	272	358	346	314	270	444	3531
Grajewo	446	319	404	332	342	446	476	428	532	390	357	642	5114
Hajnówka	253	195	227	209	248	212	302	258	275	341	270	483	3273
Kolno	379	254	235	184	395	202	302	361	460	432	482	491	4177
Łomża	906	651	602	431	443	443	553	545	703	648	854	700	7479
Mońki	238	163	146	137	227	197	214	179	266	261	192	180	2400
Sejny	408	218	130	112	211	156	156	248	263	234	201	258	2595
Siemiatycze	259	146	181	146	163	155	197	209	208	211	166	294	2335
Sokółka	554	298	358	391	382	406	408	426	514	563	427	467	5194
Suwałki	968	683	606	597	582	642	748	662	938	730	722	923	8801
Wysokie Maz.	343	320	308	201	293	262	351	286	361	368	248	339	3680
Zambrów	492	262	283	199	259	274	321	307	348	437	323	525	4030
Woj. podlaskie	9925	6655	6441	5446	6116	6144	7197	7007	8479	8187	7468	9321	88386

SYTUACJA NA RYNKU PRACY W WOJ. PODLASKIM W 2010R.

Tabela. 14. Liczba bezrobotnych wyrejestrowanych wg poszczególnych powiatowych urzędów pracy w 2010r.
(w okresie sprawozdawczym)

Powiatowy Urząd Pracy	Wyrejestrowani bezrobotni "odpływ" wg miesięcy:												2010r.
	styczeń	luty	marzec	kwiecień	maj	czerwiec	lipiec	sierpień	wrzesień	październik	listopad	grudzień	
Augustów	364	356	418	499	541	447	457	388	470	422	324	291	4977
Białystok	1762	2007	2704	2603	2735	2616	2193	2633	2695	2601	2360	2131	29040
Bielsk Podlaski	141	257	331	332	299	324	301	318	327	325	240	268	3463
Grajewo	227	340	436	406	407	488	377	444	523	404	347	364	4763
Hajnówka	141	284	369	365	330	382	282	274	342	328	226	234	3557
Kolno	168	388	417	302	455	482	301	294	465	496	216	172	4156
Łomża	303	572	648	896	692	700	636	467	643	633	579	416	7185
Mońki	128	154	222	246	188	279	180	133	168	282	145	137	2262
Sejny	118	323	251	178	177	238	183	266	267	311	161	109	2582
Siemiatycze	112	185	231	199	190	208	228	164	229	162	169	112	2189
Sokółka	248	313	509	491	461	501	424	454	373	570	395	277	5016
Suwałki	378	538	869	929	903	957	734	712	867	795	635	660	8977
Wysokie Maz.	116	183	331	339	331	408	445	258	318	308	230	191	3458
Zambrów	149	262	375	472	386	440	439	324	475	412	202	233	4169
Woj. podlaskie	4355	6162	8111	8257	8095	8470	7180	7129	8162	8049	6229	5595	85794

SYTUACJA NA RYNKU PRACY W WOJ. PODLASKIM W 2010R.

Tabela 15. Bezrobotni wyrejestrowani w woj. podlaskim w 2010r. (w okresie sprawozdawczym)

Miesiące 2010r.	Osoby wyłączone z ewidencji	w tym z przyczyn:															
		podjęcia pracy	z tego pracy:				niepotwierdzenia gotowości do pracy	dobrowolnej rezygnacji ze statusu bezrob.	odmowa przyj. propoz. pracy lub innej formy pom.	rozpoczęcia:							
			nie-subsydiowanej	w tym sezonowej	subsydowanej	prac in-terw				ro-bót pu-blicznych	pod-jęcia dzia-łaln gosp	re-fund kos ztó w zatr. bez-r.	szkole-nia	stażu	przy got zaw do-ro-słych	pra-cy spo-ł. uży-tecznej	rozp. ucze stnic twa w zaję-ciac h CIS
styczeń	4355	1588	1306	171	282	116	114	26	26	1480	293	84	122	535	0	38	0
luty	6162	2043	1513	159	530	224	192	78	35	1519	336	144	290	1355	0	233	1
marzec	8111	2852	2119	184	733	214	303	135	81	2175	414	165	510	1344	0	324	1
kwiecień	8257	3748	2683	214	1065	312	386	256	109	1866	483	197	407	1043	0	258	0
maj	8095	3243	2440	199	803	206	227	251	118	2448	447	214	494	787	4	135	0
czerwiec	8470	2948	2187	226	761	173	270	202	113	2464	466	254	678	1242	7	114	10
lipiec	7180	2589	1953	204	636	160	155	187	131	2106	428	229	421	1067	0	91	1
sierpień	7129	2479	1923	172	556	157	139	162	91	2571	411	266	330	738	1	62	1
wrzesień	8162	3335	2636	193	699	234	250	119	91	2155	531	309	555	875	0	86	0
paźdz.	8049	3030	2203	249	827	224	289	199	110	2088	415	278	503	983	12	42	2
listopad	6229	2541	1937	176	604	108	95	257	141	1948	300	189	460	490	0	48	0
grudzień	5595	2398	1682	176	716	68	83	258	303	2127	328	159	191	102	0	37	0
2010r.	85794	32794	24582	2323	8212	2196	2503	2130	1349	24947	4852	2488	4961	10561	24	1468	16

Tabela 16. Zmiany w poziomie bezrobocia w poszczególnych powiatowych urzędach pracy w 2010r. (w okresie sprawozdawczym)

Powiatowy Urząd Pracy	"Przyływy"	"Odływy"	Wzrost/spadek poziomu bezrobocia	
			(+/-)	w %
Augustów	5134	4977	+157	+4,1
Białystok	30643	29040	+1603	+7,4
Bielsk Podlaski	3531	3463	+68	+3,3
Grajewo	5114	4763	+351	+9,1
Hajnówka	3273	3557	-284	-11,9
Kolno	4177	4156	+21	+0,7
Łomża	7479	7185	+294	+5,3
Mońki	2400	2262	+138	+8,2
Sejny	2595	2582	+13	+0,8
Siemiatycze	2335	2189	+146	+10,4
Sokółka	5194	5016	+178	+4,0
Suwałki	8801	8977	-176	-3,6
Wysokie Maz.	3680	3458	+222	+11,7
Zambrów	4030	4169	-139	-5,2
Woj. podlaskie	88386	85794	+2592	+4,2

W 2010r. poziom bezrobocia wzrósł na terenie działania 11 powiatowych urzędów pracy województwa podlaskiego. Największy zaś wzrost odnotowano na terenie działania PUP w: Wysokiem Mazowieckiem (+11,7%), Siemiatyczach (+10,4%) oraz Grajewie (+9,1%). Spadek poziomu bezrobocia wystąpił na terenie PUP w: Hajnówce (-11,9%), Zambrowie (-5,2%) oraz Suwałkach (-3,6%).

Tabela 17. "Napływ" i "odpływ" bezrobotnych według miejsca zamieszkania w 2010r. (w okresie sprawozdawczym)

Wyszczególnienie	Nowo zarejestrowani bezrobotni "napływ"	Bezrobotni wyrejestrowani "odpływ"	w tym z powodu podjęcia pracy	Wskaźnik * płynności rynku pracy
Ogółem	88386	85794	32794	37,1
Miasta, w tym:	60300	58778	22879	37,9
I półrocze	28093	29518	11356	40,4
II półrocze	32207	29260	11523	35,8
Wieś, w tym:	28086	27016	9915	35,3
I półrocze	12634	13932	5066	40,1
II półrocze	15452	13084	4849	31,4

* wskaźnik płynności – stosunek liczby bezrobotnych wyrejestrowanych w okresie sprawozdawczym z tytułu podjęcia pracy do liczby bezrobotnych zarejestrowanych w tym samym czasie.

W 2010r. wskaźnik płynności rynku pracy, ukształtowany pod wpływem wzrostu liczby bezrobotnych podejmujących pracę, przy jednoczesnym zmniejszeniu napływu bezrobotnych, wyniósł ogółem 37,1% i w odniesieniu do w 2009r. zwiększył się o 7,5 punktu proc.

Podobnie jak w roku poprzednim, płynność rynku pracy w miastach woj. podlaskiego była większa niż na wsi (o 2,6 punktu proc.). W 2010 roku wskaźnik płynności wzrósł zarówno na terenach wiejskich, gdzie płynność zwiększyła się o 6,8 punktu proc., jak i w miastach, gdzie wzrost ten wyniósł 7,8 punktu proc.

3. ZMIANY W STRUKTURZE BEZROBOCIA

3.1. Bezrobocie mieszkańców wsi.

W woj. podlaskim bezrobocie koncentruje się w miastach, gdzie rejestruje się dwukrotnie więcej bezrobotnych niż na wsi. Nie oznacza to jednak, że bezrobotni zamieszkali na wsi znajdują się w korzystniejszej sytuacji, bowiem w miastach mamy do czynienia z większą płynnością rynku pracy, wynikającą z dużej liczby podmiotów gospodarczych, oferujących miejsca pracy i stwarzających tym samym mieszkańcom miast większe szanse na znalezienie pracy niż ma to miejsce na wsi, zwłaszcza poza sezonem wiosenno-letnim. Na wsiach istniało i nadal istnieje najwyższe bezrobocie ukryte, będące efektem nadmiaru "rąk do pracy" w gospodarstwach indywidualnych.

Tabela 18. Rejestrowane bezrobocie na wsi w 2010r. (stan w końcu kwartału)

Kwartały	Bezrobotni zamieszkali na wsi		wzrost / spadek liczby ogółem w porównaniu do poprzedniego kwartału (+/-)
	liczba	% do ogółu	
IV kwartał 2009r.	20428	33,4	-
I kwartał 2010r.	21640	33,0	+1212
II kwartał 2010r.	19130	32,7	-2510
III kwartał 2010r.	19280	32,9	+150
IV kwartał 2010r.	21498	33,7	+2218

W rejestrach urzędów pracy zarejestrowanych było w końcu 2010r. 21498 bezrobotnych mieszkańców wsi i stanowili oni 33,7% ogółu. Podobnie jak wśród ogółu bezrobotnych, poziom bezrobocia wśród mieszkańców wsi zmniejszył się tylko w II kwartale (- 2510 osób). Związane to było tradycyjnie z ruszeniem sezonowych robót polowych. Natomiast w pozostałych kwartałach poziom bezrobocia zwiększył się, z czego największy wzrost (+2218 osób) miał miejsce w IV kwartale, czyli

SYTUACJA NA RYNKU PRACY W WOJ. PODLASKIM W 2010R.

w okresie późnojesiennie-zimowym, kiedy to ustają prace w rolnictwie i ogrodnictwie.

W ciągu 2010r. poziom bezrobocia na wsi zwiększył się o 1070 osób, tj. o 5,2%. Natomiast udział mieszkańców wsi wśród ogółu zarejestrowanych bezrobotnych zwiększył się na przestrzeni roku o 0,3 punktu proc.

W końcu 2010r. spośród zarejestrowanych 21498 bezrobotnych zamieszkałych na wsi, prawo do zasiłku posiadało 9,9% (2133 osoby), a więc mniej niż wśród ogółu bezrobotnych (11,8%). W porównaniu do stanu z końca 2009r. procent bezrobotnych mieszkańców wsi uprawnionych do zasiłku zmniejszył się o 2,2 punktu.

Tabela 19. Bezrobotni zamieszkali na wsi według powiatowych urzędów pracy w 2010r. (stan w końcu roku)

Powiatowy Urząd Pracy	Liczba bezrobotnych		% udział mieszkańców wsi w ogólnej liczbie bezrobotnych
	ogółem	w tym zamieszka- łych na wsi	
Augustów	4016	1571	39,1
Białystok	23303	4367	18,7
Bielsk Podlaski	2140	666	31,1
Grajewo	4227	1496	35,4
Hajnówka	2108	983	46,6
Kolno	3065	1760	57,4
Łomża	5822	1922	33,0
Mońki	1829	904	49,4
Sejny	1700	1172	68,9
Siemiatycze	1552	889	57,3
Sokółka	4618	2201	47,7
Suwałki	4736	1327	28,0
Wysokie Maz.	2115	1218	57,6
Zambrów	2530	1022	40,4
Woj. podlaskie	63761	21498	33,7

Największy procentowy udział osób zamieszkałych na wsi w ogólnej liczbie bezrobotnych zarejestrowanych w poszczególnych po-

wiatowych urzędach pracy odnotowano na koniec 2010r. w PUP: w Sejnach (68,9%), Wysokiem Mazowieckiem (57,6%) oraz w Kolnie (57,4%) i Siemiatyczach (57,3%).

Tabela 20. "Przyptywy" i "odptywy" bezrobotnych zamieszkałych na wsi w 2010r. w poszczególnych powiatowych urzędach pracy (w okresie sprawozdawczym)

Powiatowy Urząd Pracy	Bezrobotni zamieszkali na wsi		Wzrost/spadek poziomu bezrobocia na wsi	
	nowo rejestrujący się	wyrejestrowani	(+/-)	w %
Augustów	1746	1681	+65	+4,3
Białystok	5239	4810	+429	+10,9
Bielsk Podlaski	1063	995	+68	+11,4
Grajewo	1716	1530	+186	+14,2
Hajnówka	1292	1417	-125	-11,3
Kolno	2192	2187	+5	+0,3
Łomża	2475	2346	+129	+7,2
Mońki	1074	1017	+57	+6,7
Sejny	1602	1577	+25	+2,2
Siemiatycze	1178	1081	+97	+12,2
Sokółka	2257	2126	+131	+6,3
Suwałki	2514	2533	-19	-1,4
Wysokie Maz.	2180	2170	+10	+0,8
Zambrów	1558	1546	+12	+1,2
Woj. podlaskie	28086	27016	+1070	+5,2

W 2010r. w powiatowych urzędach pracy woj. podlaskiego zarejestrowano 28086 nowych bezrobotnych zamieszkałych na wsi (o 20 więcej niż w 2009r.), a z ewidencji bezrobotnych wyłączono 27016 osób (o 3175 więcej niż w 2009r.).

Wzrost poziomu bezrobocia wśród mieszkańców wsi odnotowano w większości powiatowych urzędów pracy, z czego największy w PUP: w Grajewie (+14,2%), Siemiatyczach (+12,2%) oraz Bielsku Podlaskim (+11,4%). Spadek poziomu bezrobocia wśród mieszkańców wsi odnotowano w powiecie hajnowskim (-11,3%) oraz suwalskim (-1,4%).

Tabela 21. "Napływy" i "odpływy" bezrobotnych zamieszkałych na wsi w 2010r. (w okresie sprawozdawczym)

Wyszczególnienie	Bezrobotni zamieszkałi na wsi	
	liczba	%
Bezrobotni nowo zarejestrowani -"napływ", z tego:	28086	100,0
- po raz pierwszy	6896	24,6
- po raz kolejny, w tym powracający do rejestracji:	21190	75,4
- po pracach interwencyjnych	402	1,4
- po robotach publicznych	933	3,3
- po stażu	3868	13,8
- po odbyciu przygotowania zawodowego dorosłych	1	0,004
- po szkoleniu	1613	5,7
- po pracach społecznie użytecznych	530	1,9
- po zakończeniu indywidualnego programu zatrudnienia socjalnego lub podpisania kontraktu socjalnego	12	0,04
Bezrobotni wyrejestrowani „odpływ”, w tym z powodu:	27016	100,0
<input type="checkbox"/> podjęcia pracy, z tego:	9915	36,7
<input type="checkbox"/> pracy niesubsydiowanej	6838	25,3
- w tym pracy sezonowej	857	3,2
<input type="checkbox"/> pracy subsydiowanej, w tym:	3077	11,4
- w ramach prac interwencyjnych	899	3,3
- w ramach robót publicznych	1171	4,3
- z tytułu podjęcia działalności gospodarczej	617	2,3
- w ramach refundacji kosztów zatrudnienia bezrobotnego	385	1,4
<input type="checkbox"/> rozpoczęcia szkolenia	1622	6,0
<input type="checkbox"/> rozpoczęcia stażu	3945	14,6
<input type="checkbox"/> rozpoczęcia przygotowania zawodowego dorosłych	5	0,02
<input type="checkbox"/> rozpoczęcia prac społecznie użytecznych	559	2,1
<input type="checkbox"/> rozpoczęcia realizacji indywidualnego programu zatrudnienia socjalnego lub podpisania kontraktu socjalnego	3	0,01
<input type="checkbox"/> odmowy bez uzasadnionej przyczyny przyjęcia propozycji odpowiedniego zatrudnienia lub innej pracy zarobkowej lub uczestnictwa w aktywnych programach rynku pracy	857	3,2
<input type="checkbox"/> niepotwierdzenia gotowości do pracy	7161	26,5
<input type="checkbox"/> dobrowolnej rezygnacji ze statusu bezrobotnego	1790	6,6

Spośród 28086 nowo zarejestrowanych bezrobotnych zamieszkałych na wsi:

- po raz pierwszy do urzędów pracy zgłosiło się 6896 osób, tj. 24,6% ogółu nowo zarejestrowanych zamieszkałych na wsi (w 2009r.: 7100 osób – 25,3%),
- po raz kolejny do powiatowych urzędów pracy zgłosiło się 21190 osób, tj. 75,4% (w 2009r.: 20966 osób – 74,7%).

W porównaniu do poprzedniego roku zmniejszyła się liczba osób powracających do rejestrów bezrobotnych po pracach społecznie użytecznych (o 100 osób). W przypadku pozostałych form odnotowano wzrost liczebności rejestrujących się ponownie bezrobotnych, największy zaś po stażu (o 1018 osób) i szkoleniach (o 283 osoby) i robotach publicznych (o 274 osoby).

Z kolei z rejestrów bezrobotnych wykreślono w 2010r. 27016 osób zamieszkałych na wsi. Najczęstszą przyczyną odpływu z bezrobocia było podejmowanie pracy przez osoby bezrobotne. W 2010r. pracę podjęło 9915 bezrobotnych mieszkańców wsi (36,7% „odpływów”). W porównaniu do roku poprzedniego liczba osób podejmujących pracę zwiększyła się o 1916 osób. Pracę niesubsydiowaną podjęło w 2010r. 6838 osób (69,0% podejmujących pracę), w tym pracę sezonową 857 osób. Z powodu podjęcia pracy subsydiowanej wyłączono z rejestrów 3077 osób (31,0% podejmujących pracę), w tym z powodu zatrudnienia przy pracach interwencyjnych – 899 osób, zatrudnienia przy robotach publicznych – 1171 osób, otrzymania dotacji na rozpoczęcie działalności gospodarczej – 617 osób, a z powodu podjęcia pracy w ramach refundacji wynagrodzeń bezrobotnych – 385 osób.

W 2010r. wskaźnik płynności rynku pracy ukształtowany pod wpływem zmniejszonego napływu mieszkańców wsi do bezrobocia wyniósł 35,3% i w odniesieniu do wielkości tego wskaźnika w 2009r. zwiększył się o 6,8 punktu procentowego.

Inną istotną przyczyną wyłączeń bezrobotnych mieszkańców wsi z ewidencji urzędów pracy było niepotwierdzenie gotowości do pracy –

z tego tytułu wyłączono w 2010r. 7161 osób (co stanowiło 26,5% „odpływów”). Natomiast 1790 osób dobrowolnie zrezygnowało ze statusu bezrobotnego (6,6% „odpływów”), a 857 osób odmówiło bez uzasadnionej przyczyny przyjęcia propozycji odpowiedniego zatrudnienia lub innej pracy zarobkowej lub uczestnictwa w aktywnych programach rynku pracy (3,2% „odpływów”).

Poza wskazanymi powyżej przyczynami wyłączeń z ewidencji bezrobotnych, 3945 osób wyłączono z powodu rozpoczęcia stażu (14,6% „odpływów”) oraz 1622 osoby - z powodu rozpoczęcia szkolenia (6,0% „odpływów”).

Tabela 22. Bezrobotni zamieszkali na wsi według wieku w 2010r.
(stan w końcu roku)

Grupy wiekowe	Liczba bezrobotnych zamieszkałych na wsi		
	ogółem	% do ogółu	w tym kobiety
Ogółem	21498	100,0	9977
18 – 24	6767	31,5	3462
25 – 34	5929	27,6	3120
35 – 44	3452	16,1	1611
45 – 54	3579	16,6	1394
55 – 59	1336	6,2	390
60 i więcej	435	2,0	x

Bezrobocie na wsi (podobnie, jak i w mieście) dotyczy w znacznej mierze ludzi młodych. W końcu 2010r. najliczniejszą grupę stanowili bezrobotni w wieku 18-24 lata (6767 osób, czyli 31,5% bezrobotnych mieszkańców wsi).

Drugą pod względem liczebności grupę stanowili bezrobotni mieszkańcy wsi w wieku 25-34 lata (5929 osób, czyli 27,6%). Najmniej liczna grupa wśród bezrobotnych to osoby w wieku 60 lat i więcej (435 osób, czyli 2,0%).

Tabela 23. Bezrobotni zamieszkali na wsi według poziomu wykształcenia w 2010r. (stan w końcu roku)

Wykształcenie	Liczba bezrobotnych zamieszkałych na wsi		
	ogółem	% do ogółu	w tym kobiety
Ogółem	21498	100,0	9977
Wyższe	1853	8,6	1241
Policealne i średnie zawodowe	4803	22,3	2585
Średnie ogólnokształcące	2478	11,5	1623
Zasadnicze zawodowe	5493	25,6	2082
Gimnazjalne i poniżej	6871	32,0	2446

W końcu 2010r. wśród bezrobotnych mieszkańców wsi najwięcej osób posiadało wykształcenie gimnazjalne i poniżej (6871 osób – 32,0%) oraz zasadnicze zawodowe (5493 osoby – 25,6%). Najmniej bezrobotnych legitymowało się dyplomami wyższych uczelni (1853 osoby – 8,6%).

Na tle ogółu bezrobotnych mieszkańcy wsi są gorzej wykształceni; 57,6% spośród nich reprezentowało niższe poziomy wykształcenia (dla ogółu bezrobotnych wskaźnik ten wynosił 52,4%). Studia wyższe ukończyło 8,6% bezrobotnych zamieszkałych na wsi (dla ogółu bezrobotnych wskaźnik ten wyniósł 12,3%).

Tabela 24. Bezrobotni mieszkańcy wsi według stażu pracy i czasu pozostawania bez pracy w 2010r. (stan w końcu roku)

Staż pracy w latach	Liczba bezrobotnych	Czas pozostawania bez pracy w miesiącach:						
		do 1	1 - 3	3 - 6	6 - 12	12- 24	pow. 24	pow. 12
do 1 roku	3351	389	748	529	502	567	616	1183
1 - 5	4893	566	1046	829	924	917	611	1528
5 - 10	2208	256	416	297	416	432	391	823
10 - 20	2268	269	423	310	356	434	476	910
20 - 30	1276	119	231	152	256	273	245	518
30 i więcej	318	30	62	48	54	74	50	124
bez stażu	7184	538	1690	1421	1091	1382	1062	2444
Ogółem	21498	2167	4616	3586	3599	4079	3451	7530

W woj. podlaskim spośród zarejestrowanych w końcu 2010r. bezrobotnych mieszkańców wsi najliczniejszą populację stanowiły osoby bez

stażu pracy (7184 osoby – 33,4% bezrobotnych mieszkańców wsi) i były to w większości osoby młode i bez doświadczenia zawodowego. Odsetek tej grupy osób wśród bezrobotnych mieszkańców wsi był znacznie wyższy niż wśród ogółu bezrobotnych (25,9%). Najmniej liczną populację stanowili bezrobotni z 30-letnim i więcej stażem pracy (318 osób – 1,5%).

Wśród bezrobotnych mieszkańców wsi największą grupę stanowiły osoby pozostające bez pracy nieprzerwanie 12 miesięcy i dłużej – 7530 osób. Wśród nich aż 32,5% osób nie posiadało w ogóle stażu pracy. Liczba osób długotrwale bezrobotnych zwiększyła się wśród mieszkańców wsi o 1193 osoby, tj. o 18,8%. Jednocześnie zwiększył się procentowy udział tej grupy wśród bezrobotnych mieszkańców wsi: w końcu 2010r. wyniósł on 35,0%, podczas gdy w końcu 2009r. 31,0%.

3.2. Bezrobocie kobiet.

Największy wzrost bezrobocia kobiet, który określił ich niekorzystną pozycję na rynku pracy na następne dziesiątki lat, miał miejsce w latach 90-tych XX wieku, kiedy to następowała restrukturyzacja zakładów z branż zatrudniających głównie kobiety (przede wszystkim w silnie rozwiniętym w woj. podlaskim przemyśle włókienniczym) – w 1998r. kobiety stanowiły 56% ogółu bezrobotnych. Dodatkowo ich sytuację komplikowało nastawienie pracodawców, którzy chętniej zatrudniają mężczyzn, nawet mimo lepszego wykształcenia kobiet. W trudniejszej sytuacji na rynku pracy stawia je konieczność godzenia pracy zawodowej z obowiązkami macierzyńskimi i związana z tym mniejsza dyspozycyjność i elastyczność.

Z kolei kryzys gospodarczy drugiej połowy 2008 roku i roku 2009 i masowe zwolnienia grupowe i restrukturyzacja przemysłu ciężkiego i maszynowego spowodowały znaczny wzrost poziomu bezrobocia wśród mężczyzn, co objawiło się zwiększeniem ich udziału w populacji osób

bezrobotnych (w woj. podlaskim do 54,0%). Z analizy podstawowych danych o bezrobociu wynika, że w ślad za poprawą sytuacji na rynku pracy uległa stabilizacji i względnej poprawie sytuacja zawodowa mężczyzn. Jednocześnie jednak pogorszyła się sytuacja zawodowa kobiet. O ile wśród mężczyzn odnotowano wzrost poziomu bezrobocia o 1,6%, to wśród kobiet wzrost ten wyniósł 7,3%. Udział kobiet wśród zarejestrowanych bezrobotnych zwiększył się zarówno w Podlaskiem, jak i w kraju (odpowiednio do: 47,4% w woj. i 51,9% w kraju). Jeżeli jednak weźmie się pod uwagę wskaźnik długotrwałego bezrobocia w obu grupach bezrobotnych, to można zauważyć jego wzrost zarówno wśród kobiet, jak i wśród mężczyzn, przy czym w grupie bezrobotnych mężczyzn ten wzrost był 2,5-krotnie większy. W końcu 2010 roku procentowy udział długotrwanie bezrobotnych kobiet wśród ogółu zarejestrowanych kobiet zwiększył się o 4,4 punktu proc. (do 52,4%), natomiast w stosunku do grupy mężczyzn będących w ewidencji urzędów pracy - aż o 10,9 punktu proc. (do 49,9%). Spowodowało to zmniejszenie różnic między sytuacją kobiet i mężczyzn w stopniu zagrożenia długotrwałym pozostaniem bez pracy: o ile przed rokiem różnica w wartości wskaźnika długotrwałego bezrobocia wynosiła 9,0 punktu proc. na rzecz mężczyzn, to w końcu analizowanego roku było to już tylko 2,5 punktu.

Na koniec 2010r. na zarejestrowanych 63761 bezrobotnych liczba kobiet wynosiła 30210, co stanowiło 47,4% ogółu zarejestrowanych bezrobotnych. Prawo do zasiłku posiadało 3535 bezrobotnych kobiet (tj. 11,7% ogółu zarejestrowanych kobiet).

Wśród bezrobotnych kobiet:

- 21604 – to kobiety poprzednio pracujące, w tym:
 - 660 – to kobiety zwolnione z przyczyn dotyczących zakładu pracy,
- 8606 – to kobiety dotychczas nie pracujące.

Analizując strukturę wieku i wykształcenia bezrobotnych kobiet, można stwierdzić, że najwięcej było wśród nich młodych kobiet w wieku

25–34 lata (31,1%) i 18-24 lata (25,4%) oraz z wykształceniem policealnym i średnim zawodowym (25,8%) i gimnazjalnym i poniżej (22,2%). Wykształcenie wyższe posiadało 16,4% ogółu zarejestrowanych kobiet. Jeśli chodzi o czas pozostawania bez pracy, to ponad 12 miesięcy pozostawało bez pracy 35,2% ogółu zarejestrowanych kobiet.

Tabela 25. Bezrobotne kobiety w 2010 roku (stan w końcu kwartału)

Kwartały	Bezrobotne kobiety		wzrost/spadek w porównaniu do poprzedniego kwartału (+/-)
	liczba	% udział w liczbie bezrobotnych ogółem	
IV kwartał 2009r.	28149	46,0	-
I kwartał 2010r.	29017	44,3	+868
II kwartał 2010r.	27244	46,6	-1773
III kwartał 2010r.	28387	48,4	+1143
IV kwartał 2010r.	30210	47,4	+1823

Bezrobocie wśród kobiet, podobnie jak wśród ogółu bezrobotnych, zmniejszyło się tylko w II kwartale 2010r. W pozostałych kwartałach bezrobocie wzrosło, z czego największy wzrost miał miejsce w IV kwartale poziom bezrobocia kobiet zwiększył się o 1823 osoby.

Generalnie, w 2010r. liczba zarejestrowanych bezrobotnych kobiet zwiększyła się o 2061, tj. o 7,3%, a ich udział procentowy w populacji bezrobotnych zwiększył się o 1,4 punktu.

Tabela 26. Bezrobotne kobiety zarejestrowane w powiatowych urządach pracy w 2010r. (stan w końcu roku)

Powiatowy Urząd Pracy	Liczba bezrobotnych kobiet	% udział w ogólnej liczbie bezrobotnych
Augustów	1821	45,3
Białystok	10748	46,1
Bielsk Podlaski	1026	47,9
Grajewo	2049	48,5
Hajnówka	971	46,1
Kolno	1405	45,8
Łomża	2980	51,2
Mońki	808	44,2
Sejny	725	42,6
Siemiatycze	726	46,8
Sokółka	2085	45,1
Suwałki	2636	55,7
Wysokie Mazowieckie	938	44,3
Zambrów	1292	51,1
Woj. podlaskie	30210	47,4

Największy odsetek kobiet w ogólnej liczbie bezrobotnych zarejestrowano w końcu 2010r. w PUP w: Suwałkach (55,7%), Łomży (51,2%), Zambrowie (51,1%); najmniejszy zaś w PUP w: Sejnach (42,6%), Mońkach (44,2%) oraz Wysokiem Mazowieckiem (44,3%).

Tabela 27. "Przyptywy" i "odptywy" bezrobotnych kobiet w poszczególnych powiatowych urządach pracy w 2010r. (w okresie sprawozdawczym)

Powiatowy Urząd Pracy	Nowo zarejestrowane kobiety	Wyrejestrowane kobiety	wzrost/spadek poziomu bezrobocia wśród kobiet (+/-)	Podjęcia pracy	
				liczba	% do wyrejestrowanych kobiet
Augustów	2343	2290	53	748	32,7
Białystok	13972	12896	1076	5263	40,8
Bielsk Podlaski	1708	1614	94	577	35,7
Grajewo	2433	2228	205	797	35,8
Hajnówka	1497	1544	-47	496	32,1
Kolno	1992	1923	69	720	37,4
Łomża	3605	3397	208	1539	45,3
Mońki	1053	981	72	308	31,4
Sejny	1302	1280	22	497	38,8
Siemiatycze	1066	985	81	317	32,2
Sokółka	2456	2358	98	804	34,1
Suwałki	4193	4174	19	1694	40,6
Wysokie Maz.	1746	1618	128	529	32,7
Zambrów	1801	1818	-17	561	30,9
Woj. podlaskie	41167	39106	2061	14850	38,0

W 2010r. zarejestrowało się w urządach pracy woj. podlaskiego 41167 kobiet (tj. 46,6% ogółu nowo rejestrujących się bezrobotnych). Spośród nowo zarejestrowanych bezrobotnych kobiet:

- po raz pierwszy do urzędów pracy zgłosiły się 9262 kobiety, tj. 22,5% nowo rejestrujących się kobiet (2009r.: 9333 – 22,8%),
- po raz kolejny zgłosiło się 31905 kobiet, tj. 77,5% (2009r.: 31582 – 77,2%), najwięcej zaś po zakończeniu stażu – 7399 kobiet, szkoleń – 1822 kobiety oraz robót publicznych – 824 kobiety.

Tabela 28. "Napływy" i "odpływy" bezrobotnych kobiet w 2010r.
(w okresie sprawozdawczym)

Wyszczególnienie	Bezrobotne kobiety	
	liczba	%
Bezrobotne kobiety nowo zarejestrowane - "napływ", z tego:	41167	100,0
- po raz pierwszy	9262	22,5
- po raz kolejny, w tym powracające do rejestracji:	31905	77,5
- po pracach interwencyjnych	524	1,3
- po robotach publicznych	826	2,0
- po stażu	7399	18,0
- po odbyciu przygotowania zawodowego dorosłych	3	0,01
- po szkoleniu	1822	4,4
- po pracach społecznie użytecznych	804	2,0
- po zakończeniu indywidualnego programu zatrudnienia socjalnego lub podpisania kontraktu socjalnego	21	0,1
Bezrobotne kobiety wyrejestrowane „odpływ”, w tym z powodu:	39106	100,0
□ podjęcia pracy, z tego:	14850	38,0
▪ pracy niesubsydiowanej	11282	28,8
- w tym pracy sezonowej	1053	2,7
▪ pracy subsydiowanej, w tym:	3568	9,1
- w ramach prac interwencyjnych	1285	3,3
- w ramach robót publicznych	1127	2,9
- z tytułu podjęcia działalności gospodarczej	680	1,7
- w ramach refundacji kosztów zatrudnienia bezrobotnego	464	1,2
□ rozpoczęcia szkolenia	1840	4,7
□ rozpoczęcia stażu	7154	18,3
□ rozpoczęcia przygotowania zawodów dorosłych	12	0,03
□ rozpoczęcia prac społecznie użytecznych	858	2,2
□ rozpoczęcia realizacji indywidualnego planu zatrudnienia socjalnego lub podpisania kontraktu socjalnego	10	0,03
□ odmowy bez uzasadnionej przyczyny przyjęcia propozycji odpowiedniego zatrudnienia lub innej pracy zarobkowej lub uczestnictwa w aktywnych programach rynku pracy	953	2,4
□ niepotwierdzenia gotowości do pracy	8805	22,5
□ dobrowolnej rezygnacji ze statusu bezrobotn	2825	7,2

Z rejestrów bezrobotnych wyłączono w 2010r. 39106 bezrobotnych kobiet (45,6% ogółu wyrejestrowanych bezrobotnych). Z tytułu podjęcia pracy wyrejestrowano 14850 kobiet (czyli 38,0% ogółu wyrejestrowanych kobiet). Pracę niesubsydiowaną podjęły w 2010r. 11282 kobiety, w tym pracę sezonową - 1053 kobiety. Do podjęcia pracy subsydiowanej skierowanych zostało 3568 bezrobotnych kobiet, w tym w ramach zatrudnienia przy pracach interwencyjnych – 1285 kobiet, przy robotach publicznych – 1127 kobiet oraz w ramach refundacji wynagrodzeń – 464 kobiety. Dotację na rozpoczęcie działalności gospodarczej otrzymało 680 bezrobotnych kobiet.

W 2010r. wskaźnik płynności rynku pracy, ukształtowany pod wpływem wzrostu liczby kobiet podejmujących pracę, wyniósł 36,1% i w odniesieniu do wielkości tego wskaźnika w 2009r. zwiększył się o 4,7 punktu procentowego.

Poza wymienionymi powyżej przyczynami wyłączeń z ewidencji bezrobotnych w 2010r. – 1840 kobiet wyłączono z powodu rozpoczęcia szkolenia (4,7% „odpływów” kobiet), 7154 kobiety - z powodu rozpoczęcia stażu (18,3%), 12 kobiet – rozpoczęcia przygotowania zawodowego (0,03%), 858 kobiet – rozpoczęcia prac społecznie użytecznych (2,2%) oraz 10 kobiet z powodu rozpoczęcia realizacji indywidualnego planu zatrudnienia socjalnego lub podpisania kontraktu socjalnego (0,03%) .

Inną istotną przyczyną wyłączeń bezrobotnych kobiet z ewidencji urzędów pracy było niepotwierdzenie gotowości do pracy – z tego tytułu wyłączono w 2010r. 8805 kobiet (co stanowiło 22,5% „odpływów” kobiet). Kolejnych 2825 kobiet dobrowolnie zrezygnowało ze statusu bezrobotnego (7,2% „odpływów” kobiet).

3.3. Bezrobotni z prawem do zasiłku.

Na koniec 2010 roku liczba zarejestrowanych bezrobotnych z prawem do zasiłku wynosiła 7538 osób, w tym 3535 kobiet. Bezrobotni

z prawem do zasiłku stanowili 11,8% ogółu bezrobotnych zarejestrowanych w województwie.

W 2010r. poziom bezrobocia ogółem zwiększył się o 4,2%, natomiast liczba bezrobotnych zasiłkobiorców zmniejszyła się o 12,4%.

Spośród ogółu nowo zarejestrowanych w ciągu całego 2010r. bezrobotnych, 15953 osoby, tj.18,0% posiadało prawo do zasiłku (w 2009r.: 17938 osób – 19,7%).

Tabela 29. Liczba bezrobotnych z prawem do zasiłku w 2010 roku
(stan w końcu kwartału)

Kwartały 2010r.	Bezrobotni z prawem do zasiłku		wzrost/spadek w porównaniu do poprzedniego kwartału (+/-)
	liczba	% udział w liczbie bezrobotnych ogółem	
IV kwartał 2009r.	8602	14,1	-
I kwartał 2010r.	9511	14,5	+909
II kwartał 2010r.	7915	13,5	-1596
III kwartał 2010r.	6692	11,4	-1223
IV kwartał 2010r.	7538	11,8	+846

W ciągu 2010r. liczba zarejestrowanych bezrobotnych z prawem do zasiłku wzrosła w I kwartale, osiągając najwyższy poziom 9511 uprawnionych zasiłkobiorców (14,5% ogółu bezrobotnych), a następnie zaczęła zmniejszać się - do 6692 osób uprawnionych do zasiłku zarejestrowanych w końcu III kwartału (11,4%). W końcu roku nastąpił ponowny wzrost osób uprawnionych do zasiłku do poziomu 7538 osób (11,8%).

Tabela 30. Bezrobotni z prawem do zasiłku według powiatowych urzędów pracy w 2010r. (stan w końcu roku)

Powiatowy Urząd Pracy	Liczba bezrobotnych z prawem do zasiłku	% udział do ogółu bezrobotnych
Augustów	356	8,9
Białystok	2688	11,5
Bielsk Podlaski	260	12,1
Grajewo	680	16,1
Hajnówka	243	11,5
Kolno	366	11,9
Łomża	890	15,3
Mońki	155	8,5
Sejny	290	17,1
Siemiatycze	132	8,5
Sokółka	348	7,5
Suwałki	631	13,3
Wysokie Mazowieckie	226	10,7
Zambrów	273	10,8
Woj. podlaskie	7538	11,8

Na koniec 2010r. największy odsetek osób bezrobotnych uprawnionych do zasiłku odnotowano w PUP w Sejnach – 17,1%, w PUP Grajewie – 16,1% oraz w PUP w Łomży – 15,3% ogółu bezrobotnych zarejestrowanych w tych urzędach. W woj. podlaskim jedynie na terenie działania PUP w Grajewie i Sejnach okres pobierania zasiłku dla bezrobotnych wynosił 12 miesięcy, w pozostałych PUP zasiłek ten był przyznawany na 6 miesięcy.

3.3. Bezrobocie młodzieży.

O ile w ostatnich latach zmniejszał się w woj. podlaskim odsetek bezrobotnej młodzieży, to w 2009r. nastąpił znaczny wzrost udziału tej grupy wiekowej w strukturze bezrobotnych. W 2010r. również odnotowano wzrost poziomu bezrobocia w grupie osób do 25 roku życia, był on jednak dwukrotnie mniejszy niż wśród ogółu bezrobotnych (2,0% wobec 4,2%). I chociaż procentowy udział młodzieży w populacji podlaskich

bezrobotnych zmniejszył się (o 0,5 punktu proc.), to nadal bezrobocie młodzieży na Podlasiu jest wysokie, wyższe niż średnia w kraju (odpowiednio; 23,9% wobec 21,9% ogółu bezrobotnych w Polsce).

Bezrobocie wśród młodzieży determinują takie czynniki, jak: ogólna trudna sytuacja gospodarcza naszego regionu i kraju i związany z tym niedostatek miejsc pracy, niedostosowanie kierunków kształcenia do możliwości i potrzeb rynku pracy, brak odpowiednich praktyk zawodowych na poziomie wymaganym przez pracodawców, brak umiejętności planowania alternatywnej kariery zawodowej i mała mobilność zawodowa.

Urzędy pracy stwarzają bezrobotnej młodzieży możliwość podnoszenia kwalifikacji lub przekwalifikowania w związku z brakiem odpowiednich propozycji zatrudnienia, a także możliwość zdobycia doświadczenia poprzez odbycie stażu u pracodawcy. W powiatowych urzędach pracy prowadzone jest przez doradców zawodowych poradnictwo zawodowe. W Wojewódzkim Urzędzie Pracy w Białymstoku i Oddziałach Terenowych w Łomży i Suwałkach działają Centra Informacji i Planowania Kariery Zawodowej, które świadczą usługi z zakresu doradztwa zawodowego w formach indywidualnych i grupowych. W powiatowych urzędach pracy istnieją także kluby pracy, w ramach których organizuje się aktywizacyjne spotkania grupowe, mające na celu naukę praktycznych umiejętności poruszania się na rynku pracy.

3.3.1 Bezrobotni do 25 roku życia

W końcu 2010r. w ewidencji urzędów pracy woj. podlaskiego zarejestrowanych było 15250 osób do 25 roku życia, czyli 23,9% ogółu zarejestrowanych bezrobotnych. W populacji tej wystąpiło 7681 kobiet (50,4%), 6767 osób zamieszkałych na wsi (44,4%) oraz 2813 osób długotrwale bezrobotnych (18,4%).

Tabela 31. Bezrobotna młodzież do 25 roku życia w 2010 roku
(stan w końcu kwartału)

Kwartały 2010r.	Bezrobotni do 25 roku życia		wzrost/spadek w porównaniu do poprzedniego kwartału (+/-)
	liczba	% udział w liczbie bezrobotnych ogółem	
IV kwartał 2009r.	14946	24,4	-
I kwartał 2010r.	15205	23,2	+259
II kwartał 2010r.	13347	22,8	-1858
III kwartał 2010r.	14058	24,0	+711
IV kwartał 2010r.	15250	23,9	+1192

Poziom bezrobocia wśród młodzieży podlega podobnym zmianom jak ogólna zbiorowość bezrobotnych: spadek nastąpił tylko w II kwartale. W ciągu 2010r. poziom bezrobocia wśród osób do 25 roku życia wzrósł o 304 osoby, tj. o 2,0%, natomiast procentowy udział w ogólnej zbiorowości bezrobotnych zmniejszył się o 0,5 punktu proc.

Tabela 32. Bezrobotna młodzież wg Powiatowych Urzędów Pracy
(stan w końcu 2010r.)

Powiatowy Urząd Pracy	Liczba bezrobotnych do 25 roku życia	% udział w ogólnej liczbie bezrobotnych
Augustów	1057	26,3
Białystok	4313	18,5
Bielsk Podl.	587	27,4
Grajewo	1111	26,3
Hajnówka	375	17,8
Końskie	1040	33,9
Łomża	1474	25,3
Mońki	586	32,0
Sejny	393	23,1
Siemiatycze	481	31,0
Sokółka	1256	27,2
Suwałki	1108	23,4
Wysokie Maz.	721	34,1
Zambrów	748	29,6
Woj. podlaskie	15250	23,9

Największy odsetek osób do 25 roku życia w ogólnej liczbie bezrobotnych odnotowano na terenie działania PUP w: Wysokiem Mazowieckiem (34,1%), Kolnie (33,9%), oraz Mońkach (32,0%); najmniejszy zaś w Hajnówce (17,8%), Białymstoku (18,7%) oraz Sejnach (23,1%).

Tabela 33. „Napływ” do bezrobocia i „odpływ” z bezrobocia” młodzieży do 25 roku życia w 2010r. (w okresie sprawozdawczym)

Wyszczególnienie	Bezrobotna młodzież	
	liczba	%
Bezrobotni do 25 roku życia nowo zarejestrowani „napływ”, z tego:	32971	100,0
- po raz pierwszy	12709	38,5
- po raz kolejny, w tym powracający do rejestracji:	20262	61,5
- po pracach interwencyjnych	251	0,8
- po robotach publicznych	291	0,9
- po stażu	6633	20,1
- po odbyciu przygotowania zawodów dorosłych	3	0,01
- po szkoleniu	1814	5,5
- po pracach społecznie użytecznych	66	0,2
- po zakończeniu indywidualnego programu zatrudnienia socjalnego lub kontraktu socjalnego	6	0,02
Bezrobotni do 25 roku życia wyrejestrowani „odpływ”, w tym z powodu:	30243	100,0
<input type="checkbox"/> podjęcia pracy, z tego:	8668	28,7
▪ pracy niesubsydiowanej	6782	22,4
- w tym pracy sezonowej	812	2,7
▪ pracy subsydiowanej, w tym:	1886	6,2
- w ramach prac interwencyjnych	712	2,4
- w ramach robót publicznych	373	1,2
- z tytułu podjęcia działalności gospodarczej	402	1,3
- w ramach refundacji kosztów zatrudnienia bezrobotnego	393	1,3
<input type="checkbox"/> rozpoczęcia szkolenia	1862	6,2
<input type="checkbox"/> rozpoczęcia stażu	7018	23,2
<input type="checkbox"/> rozpoczęcia przygotowania zawodowego	18	0,1
<input type="checkbox"/> rozpoczęcia pracy społecznie użytecznej	84	0,3
<input type="checkbox"/> rozpoczęcia realizacji indywidualnego programu zatrudnienia socjalnego lub kontraktu socjalnego	5	0,02

Wyszczególnienie	Bezrobotna młodzież	
	liczba	%
<input type="checkbox"/> odmowy bez uzasadnionej przyczyny przyjęcia propozycji odpowiedniego zatrudnienia lub innej pracy zarobkowej lub uczestnictwa w aktywnych programach rynku pracy	944	3,1
<input type="checkbox"/> niepotwierdzenia gotowości do pracy	9125	30,2
<input type="checkbox"/> dobrowolnej rezygnacji ze statusu bezrobotn	1509	5,0
<input type="checkbox"/> podjęcia nauki	465	1,5

Do urzędów pracy woj. podlaskiego zgłosiło się w ciągu całego 2010r. 32971 osób do 25 roku życia, co stanowiło 37,3% ogółu nowo zarejestrowanych bezrobotnych (2009r.: 34105 – 37,5%). Po raz pierwszy zarejestrowało się 12709 osób w omawianej kategorii wiekowej, tj. 38,5%, a po raz kolejny - 20262 osoby, tj. 61,5%. Po pracach interwencyjnych wróciło 251 osób do 25 roku życia (0,8% nowo rejestrującej się młodzieży), po robotach publicznych – 291 osób (0,9%), po stażu – 6633 osoby (20,1%), po odbyciu przygotowania zawodowego dorosłych – 3 osoby (0,01%), po szkoleniu – 1814 osób (5,5%) oraz po pracach społecznie użytecznych – 66 osób (0,2%).

Jednocześnie rejestry bezrobotnych opuściły 30243 osoby w wieku do 25 lat, czyli 35,3% ogółu bezrobotnych wyrejestrowanych (2009r.: 27127 – 35,9%). Inaczej niż wśród ogółu bezrobotnych, najczęstszą przyczyną wyłączeń młodych osób z ewidencji urzędów pracy w 2010r. było niepotwierdzenie gotowości do pracy. Z tego tytułu wyrejestrowano 9125 osób (30,2% „odpływów” młodzieży). Drugą najczęściej występującą przyczyną wyłączeń było podejmowanie przez młodzież pracy. Z tego powodu wyłączono 8668 osób do 25 roku życia (28,7% „odpływów”), z czego pracę niesubsydiowaną podjęły 6782 osoby, a subsydiowaną – 1886 osób. Na staż zostało skierowanych 7018 młodych osób (23,2% „odpływów”), natomiast szkolenie podjęły 1862 osoby (6,2%

„odpływów”). Ze statusu bezrobotnego dobrowolnie zrezygnowało 1509 osób z omawianej kategorii wiekowej (5,0%).

Wskaźnik płynności rynku pracy dla młodzieży do 25 roku życia, pod wpływem zmniejszonego napływu do bezrobocia i większej liczby podjęć pracy, wzrósł w 2010r. o 4,7 punktu proc. i wyniósł 26,3%. Dla porównania, dla całej zbiorowości bezrobotnych wskaźnik ten wyniósł 37,1%.

3.3.2 Bezrobotni, którzy ukończyli szkołę wyższą, do 27 roku życia

We wprowadzonej od 1 stycznia 2005r. nowej sprawozdawczości rynku pracy uwzględniono grupę osób bezrobotnych, które ukończyły szkołę wyższą, do 27 roku życia. Do absolwentów szkół wyższych, którzy nie ukończyli 27 roku życia, a będących w okresie 12 miesięcy od dnia określonego w dyplomie lub innym dokumencie poświadczającym ukończenie szkoły wyższej, urzędy pracy mogą zastosować instrumenty przeznaczone dla osób znajdujących się w szczególnej sytuacji na rynku pracy, a zwłaszcza mogą oni zostać skierowani do odbycia stażu u pracodawcy przez okres nie przekraczający 12 miesięcy.

Do urzędów pracy woj. podlaskiego zgłosiły się w ciągu 2010r. 5424 osoby, które ukończyły szkołę wyższą, do 27 roku życia i stanowiły one 6,1% ogółu nowo zarejestrowanych bezrobotnych. W tym czasie pracę podjęło 1456 osób w omawianej kategorii bezrobotnych. Wskaźnik płynności rynku pracy wyniósł więc dla tej grupy 26,8% (w 2009r. – 26,1%). Należy tu zaznaczyć, że był on wyższy niż analogiczny wskaźnik dla bezrobotnej młodzieży do 25 roku życia, który wyniósł 26,3%; oba wskaźniki są niższe od wskaźnika płynności liczonego dla ogółu bezrobotnych (37,1%).

Tabela 34. Bezrobotna młodzież, która ukończyła szkołę wyższą, do 27 roku życia w woj. podlaskim w 2010r. (stan w końcu kwartału)

Kwartały 2010r.	Bezrobotni, którzy ukończyli szkołę wyższą, do 27 roku życia		wzrost/spadek w porównaniu do poprzedniego kwartału (+/-)
	liczba	% udział w liczbie bezrobotnych ogółem	
IV kwartał 2009r.	1407	2,3	-
I kwartał 2010r.	1215	1,9	-192
II kwartał 2010r.	847	1,4	-368
III kwartał 2010r.	1414	2,4	+567
IV kwartał 2010r.	1573	2,5	+159

Również ta grupa bezrobotnych podlega sezonowym wahaniom poziomu bezrobocia. Od początku 2010 roku liczba bezrobotnych absolwentów studiów wyższych, sukcesywnie zmniejszała się, po czym w końcu II kwartału osiągnęła najniższy poziom. Następnie od momentu zakończenia roku akademickiego miał miejsce wzrost liczby młodych ludzi rejestrujących się w urzędach pracy.

Na koniec 2010r. w powiatowych urzędach pracy woj. podlaskiego zarejestrowane były 1572 osoby, które ukończyły szkołę wyższą, do 27 roku życia, co stanowiło 2,5% ogółu zarejestrowanych bezrobotnych. W porównaniu do końca 2009r. liczba ta zwiększyła się o 166 osób, tj. o 11,8%, a udział tej grupy w ogólnej liczbie bezrobotnych o 0,2 punktu proc.

Wśród osób bezrobotnych do 27 roku życia, posiadających dyplom wyższej uczelni, większość stanowiły kobiety – 66,0%. Udział kobiet w tej grupie bezrobotnych znacznie przewyższa analogiczny wskaźnik udziału kobiet zarówno w stosunku do populacji osób do 25 roku życia (50,4%), jak i do ogółu bezrobotnych (47,4%).

Z powyższych danych jasno wynika, iż mężczyznom po ukończeniu szkoły zdecydowanie szybciej udaje się znaleźć pracę. Znacznie

częściej bezrobotnymi stają się kobiety. Wyższy poziom wykształcenia kobiet nie stwarza im możliwości szybszego uzyskania zatrudnienia w takim stopniu, jak mężczyznom.

Poziom bezrobocia wśród tej grupy młodzieży oraz wysokość jej udziału w ogólnej liczbie bezrobotnych nie są jednakowe na terenie całego województwa. Dane dotyczące zróżnicowania terytorialnego bezrobocia młodzieży przedstawia poniższa tabela.

Tabela 35. Bezrobotna młodzież, która ukończyła szkołę wyższą, do 27 roku życia wg Powiatowych Urzędów Pracy w 2010r.
(stan w końcu roku)

Powiatowy Urząd Pracy	Liczba bezrobotnych, którzy ukończyli szkołę wyższą, do 27 roku życia	% udział w ogólnej liczbie bezrobotnych
Augustów	64	1,6
Białystok	777	3,3
Bielsk Podl.	62	2,9
Grajewo	90	2,1
Hajnówka	37	1,8
Kolno	47	1,5
Łomża	159	2,7
Mońki	21	1,1
Sejny	19	1,1
Siemiatycze	42	2,7
Sokółka	80	1,7
Suwałki	83	1,8
Wysokie Maz.	56	2,6
Zambrów	36	1,4
Woj. podlaskie	1573	2,5

Największy odsetek osób, które ukończyły szkołę wyższą, do 27 roku życia, w ogólnej liczbie bezrobotnych odnotowano na terenie działania PUP w: Białymstoku (3,3%) – największym ośrodku akademickim w województwie oraz Bielsku Podlaskim (2,9%) oraz Łomży i Siemiaty-

czach (po 2,7%); najmniejszy zaś w Mońkach i Sejnach (po 1,1%), Zambrowie (1,4%) oraz Kolnie (1,5%).

3.3.3 Bezrobotni w okresie 12 miesięcy od dnia ukończenia nauki

Ustawa z dnia 20 kwietnia 2004r. o promocji zatrudnienia i instytucjach rynku pracy zaprzestała posługiwania się pojęciem „absolwenta”. W sprawozdawczości rynku pracy pojawiła się w to miejsce kategoria osób będących w okresie do 12 miesięcy od ukończenia szkoły, tj. od dnia określonego w dyplomie, świadectwie lub innym dokumencie potwierdzającym ukończenie nauki w szkole, kursów zawodowych trwających co najmniej 24 miesiące lub nabycie uprawnień do wykonywania zawodu przez niepełnosprawnych.

W ciągu 2010r. w urzędach pracy woj. podlaskiego zarejestrowało się 14066 nowych osób będących w okresie do 12 miesięcy od dnia ukończenia nauki, czyli 15,9% ogółu nowo zarejestrowanych bezrobotnych. Jednocześnie w ciągu tego roku pracę podjęło 2767 osób z tej grupy bezrobotnych. Wskaźnik płynności rynku pracy wyniósł więc 19,7% (w 2009r. – 17,3%).

Tabela 36. Osoby bezrobotne w okresie 12 miesięcy od dnia ukończenia nauki w woj. podlaskim w 2010 roku (stan w końcu kwartału)

Kwartały 2010r.	Bezrobotni będący w okresie 12 miesięcy od dnia ukończenia nauki		wzrost/spadek w porównaniu do poprzedniego kwartału (+/-)
	liczba	% udział w liczbie bezro- botnych ogółem	
IV kwartał 2009r.	4272	7,0	-
I kwartał 2010r.	4279	6,5	+7
II kwartał 2010r.	2410	4,1	-1869
III kwartał 2010r.	3943	6,7	+1533
IV kwartał 2010r.	4449	7,0	+506

Na przestrzeni całego roku populacja bezrobotnych absolwentów zwiększyła się o 177 osób, tj. o 4,1%, ale ich udział wśród ogółu bezrobotnych pozostał na niezmiennym poziomie. W końcu 2010r. w urządach pracy pozostawało zarejestrowanych 4449 bezrobotnych absolwentów. Stanowili oni 7,0% ogółu zarejestrowanych bezrobotnych.

Tabela 37. Bezrobotni w okresie 12 miesięcy od dnia ukończenia nauki wg powiatowych urzędów pracy w 2010r.
(stan w końcu roku)

Powiatowy Urząd Pracy	Liczba bezrobotnych w okresie 12 miesięcy od dnia ukończenia nauki	% udział w ogólnej liczbie bezrobotnych
Augustów	276	6,9
Białystok	1579	6,8
Bielsk Podl.	165	7,7
Grajewo	239	5,7
Hajnówka	111	5,3
Kolno	248	8,1
Łomża	465	8,0
Mońki	136	7,4
Sejny	79	4,6
Siemiatycze	171	11,0
Sokółka	333	7,2
Suwałki	288	6,1
Wysokie Maz.	178	8,4
Zambrów	181	7,2
Woj. podlaskie	4449	7,0

W końcu 2010r. największy procent absolwentów w ogólnej liczbie bezrobotnych odnotowano na terenie działania PUP w: Siemiatyczach (11,0%), Wysokim Mazowieckiem (8,4%) oraz Kolnie (8,1%); najmniej zaś na w terenie PUP w: Sejnach (4,6%), Hajnówce (5,3%) oraz Grajewie (5,7%).

Tabela 38. Bezrobotni w okresie 12 miesięcy od dnia ukończenia nauki według wielkich grup zawodów w woj. podlaskim w 2010r. (stan w końcu roku)

Grupy zawodów (nazwa grupy wielkiej)	Bezrobotni ogółem		w tym osoby w okresie 12 m-cy od dnia ukończenia nauki	
	liczba	%	liczba	%
Ogółem, z tego:	63761	100,0	4449	100,0
0. Siły zbrojne	6	0,01	0	-
1. Przedstawiciele władz publ., wyżsi urzędnicy i kierownicy	129	0,2	4	0,1
2. Specjaliści	6367	10,0	1230	27,6
3. Technicy i inny średni personel	9324	14,6	797	17,9
4. Pracownicy biurowi	1890	2,7	98	2,2
5. Pracownicy usług osobistych i sprzedawcy	7555	11,8	394	8,9
6. Rolnicy, ogrodnicy, leśnicy i rybacy	1538	2,4	23	0,5
7. Robotnicy przemysłowi i rzemieślnicy	14400	22,6	362	8,1
8. Operatorzy i monterzy maszyn i urządzeń	3053	4,8	44	1,0
9. Pracownicy przy pracach prostych	4540	7,1	72	1,6
Bez zawodu	14959	23,5	1425	32,0

Struktura zawodowa bezrobotnych absolwentów kształtuje się inaczej niż struktura ogółu zarejestrowanych bezrobotnych.

Wśród bezrobotnych absolwentów najliczniej reprezentowaną grupą zawodową są specjaliści. W końcu 2010r. do grupy tej zaliczono 1230 bezrobotnych i stanowili oni 27,6% ogółu zarejestrowanych bezrobotnych absolwentów (przed rokiem 30,3%). Wśród ogółu bezrobotnych specjaliści stanowili „jedynie” 10,0% (przed rokiem 9,7%).

Wśród bezrobotnych specjalistów będących w okresie 12 miesięcy od dnia ukończenia nauki najliczniej reprezentowani byli specjaliści do spraw administracji i rozwoju, wizytatorzy i specjaliści metod nauczania, specjaliści z dziedziny prawa gdzie indziej niesklasyfikowani, specjaliści

do spraw zarządzania i organizacji, ekonomiści, filolodzy i tłumacze oraz nauczyciele gimnazjów i szkół ponadgimnazjalnych.

Drugą pod względem liczebności grupą zawodową wśród absolwentów są bezrobotni technicy i inny średni personel – w końcu 2010r. zarejestrowanych było 797 osób. Stanowiły one 17,9% bezrobotnych absolwentów, tj. o ponad 3 punkty proc. więcej niż wynosił udział tej grupy zawodowej wśród ogółu zarejestrowanych bezrobotnych.

Największe grupy zawodowe absolwentów szkół średnich to: technicy mechanicy, średni personel do spraw statystyki i dziedzin pokrewnych, technicy rolnicy, technicy wsparcia informatycznego i technicznego oraz technicy technologii żywności, dietetycy i żywieniowcy oraz technicy budownictwa.

Wyższy jest też procentowy udział osób nie posiadających żadnego zawodu w populacji bezrobotnych absolwentów niż w ogólnej liczbie bezrobotnych: odpowiednio 32,0% wobec 23,5% udziału w ogólnej zbiorowości bezrobotnych. Jest to jedna z liczniejszych grup wśród bezrobotnych absolwentów szkół, rekrutująca się głównie spośród osób kończących edukację na poziomie liceum ogólnokształcącego i tym osobom ze względu na brak wykształcenia w konkretnym zawodzie najtrudniej jest podjąć pracę.

3.4. Bezrobocie osób powyżej 50 roku życia.

Osoby powyżej 50 roku życia zostały uznane przez Ustawę o promocji zatrudnienia i instytucjach rynku pracy za osoby będące w szczególnej sytuacji na rynku pracy i w związku z tym zostały objęte przez powiatowe urzędy pracy dodatkowymi działaniami.

Na koniec 2010 roku liczba zarejestrowanych bezrobotnych powyżej 50 roku życia wyniosła 14229 osób, w tym 5222 kobiety. Bezrobotni powyżej 50 roku życia stanowili 22,3% ogółu bezrobotnych zarejestrowanych w województwie.

Tabela 39. Bezrobotni powyżej 50 roku życia w woj. podlaskim w 2010 roku (stan w końcu kwartału)

Kwartały 2010r.	Bezrobotni powyżej 50 roku życia		wzrost/spadek w porównaniu do poprzedniego kwartału (+/-)
	liczba	% udział w liczbie bezrobotnych ogółem	
IV kwartał 2009r.	13217	21,6	-
I kwartał 2010r.	14259	21,7	+1042
II kwartał 2010r.	13094	22,4	-1165
III kwartał 2010r.	13006	22,2	-88
IV kwartał 2010r.	14229	22,3	+1223

W ciągu roku poziom bezrobocia wśród tej grupy bezrobotnych, zmniejszył się w II kwartale i nieznacznie w III kwartale, największy zaś wzrost odnotowano pod koniec roku. W 2010r. poziom bezrobocia wśród osób powyżej 50 roku życia zwiększył się o 7,7% (o 1012 osób).

Tabela 40. Bezrobotni powyżej 50 roku życia wg powiatowych urzędów pracy w 2010r. (stan w końcu roku)

Powiatowy Urząd Pracy	Liczba osób powyżej 50 roku życia	% udział w ogólnej liczbie bezrobotnych
Augustów	856	21,3
Białystok	6009	25,8
Bielsk Podlaski	474	22,1
Grajewo	785	18,6
Hajnówka	560	26,6
Końskie	427	13,9
Łomża	1207	20,7
Mońki	356	19,5
Sejny	318	18,7
Siemiatycze	340	21,9
Sokółka	970	21,0
Suwałki	1098	23,2
Wysokie Mazowieckie	373	17,6
Zambrów	456	18,0
Woj. podlaskie	14229	22,3

Największy odsetek osób bezrobotnych powyżej 50 roku życia odnotowano w PUP w: Hajnówce (26,6%), Białymstoku (25,8%) oraz w Suwałkach (23,2%); najmniej zaś w PUP w: Kolnie (13,9%), Wysokiem Mazowieckiem (17,6%) oraz w Zambrowie (18,0%).

Tabela 41. "Napływy" i "odpływy" bezrobotnych powyżej 50 roku życia w 2010r. (w okresie sprawozdawczym)

Wyszczególnienie	Bezrobotni powyżej 50 roku życia	
	liczba	%
Bezrobotni nowo zarejestrowani "napływ", z tego rejestrujący się:	12878	100,0
- po raz pierwszy	1430	11,1
- po raz kolejny, w tym powracający do rejestracji:	11448	88,9
- po pracach interwencyjnych	254	2,0
- po robotach publicznych	738	5,7
- po stażu	534	4,1
- po odbyciu przygotowania zawod. dorosłych	0	0,0
- po szkoleniu	472	3,7
- po pracach społecznie użytecznych	523	4,1
- po zakończeniu indywidualnego programu zatrudnienia socjalnego lub podpisania kontraktu socjalnego	3	0,02
Bezrobotni wyrejestrowani „odpływ”, w tym z powodu:	11866	100,0
□ podjęcia pracy, z tego:	4642	39,1
▪ pracy niesubsydiowanej	2911	24,5
- w tym pracy sezonowej	221	1,9
▪ pracy subsydiowanej, w tym:	1731	14,6
- w ramach prac interwencyjnych	509	4,3
- w ramach robót publicznych	923	7,8
- z tytułu podjęcia działalności gospodarczej	160	1,3
- w ramach refundacji kosztów zatrudnienia bezrobotnego	131	1,1
□ rozpoczęcia szkolenia	462	3,9
□ rozpoczęcia stażu	541	4,6
□ rozpoczęcia przygotowania zawodowego dorosłych	1	0,01
□ rozpoczęcia prac społecznie użytecznych	524	4,4
□ rozpoczęcia realizacji indywidualnego programu zatrudnienia socjalnego lub podpisania kontraktu socjalnego	2	0,02

Wyszczególnienie	Bezrobotni powyżej 50 roku życia	
	liczba	%
<input type="checkbox"/> odmowy bez uzasadnionej przyczyny przyjęcia propozycji odpowiedniego zatrudnienia lub innej pracy zarobkowej lub uczestnictwa w aktywnych programach rynku pracy	310	2,6
<input type="checkbox"/> niepotwierdzenia gotowości do pracy	2918	24,6
<input type="checkbox"/> dobrowolnej rezygnacji ze statusu bezrobotnego	731	6,2
<input type="checkbox"/> nabycia praw emerytalnych lub rentowych	263	2,2

W 2010 r. w urzędach pracy zarejestrowało się 12878 bezrobotnych powyżej 50 roku życia (14,6% napływu do bezrobocia ogółem), z tego po raz pierwszy zarejestrowało się 1430 osób (11,1% ogółu napływu w tej populacji), a po raz kolejny 11448 osób (tj. 88,9%). W porównaniu do 2009 r. odnotowano nieznaczny spadek napływu do bezrobocia osób w omawianej grupie wiekowej o 1,2%. W tym samym czasie napływ bezrobotnych ogółem zmniejszył się o 2,8%.

W 2010 roku z ewidencji bezrobotnych wyłączono 11866 osób powyżej 50 roku życia, tj. o 1605 osób więcej niż w 2009r. (wzrost odpływów o 15,6%, a więc większy niż wśród ogółu bezrobotnych, wśród których odpływy zwiększyły się o 13,5%). Najczęstszą przyczyną wyłączenia starszych osób bezrobotnych ze statystyki urzędów pracy były podjęcia pracy (39,1% odpływu tej subpopulacji) oraz niepotwierdzenie gotowości do pracy (24,6%). W analizowanym okresie pracę podjęły 4642 osoby w omawianej kategorii (i było to o 1077 osób więcej niż w 2009r.). Wskaźnik płynności rynku pracy dla osób powyżej 50 roku życia, rozumiany jako stosunek liczby osób podejmujących pracę w 2010r. do liczby osób nowo zarejestrowanych w tym czasie, wyniósł 36,0% (w 2009r. – 27,3%). Dla porównania, dla całej zbiorowości bezrobotnych wskaźnik ten wyniósł 37,1%. Prace niesubsydiowane podjęło 2911 osób (24,5% odpływu tej subpopulacji), a w ramach subsydiowanych miejsc pracy zatrudniono 1731 osób (14,6% odpływu).

W 2010r. różnego rodzaju działaniami aktywizacyjnymi objęto 3251 bezrobotnych powyżej 50 roku życia, co stanowiło 12,9% wszystkich zaktywizowanych bezrobotnych (prace interwencyjne, roboty publiczne, dotacje na podjęcie działalności gospodarczej, refundacje kosztów wyposażenia i doposażenia stanowiska pracy, szkolenia, staże, przygotowanie zawodowe, prace społecznie użyteczne). Liczba zaktywizowanych bezrobotnych powyżej 50 roku życia wzrosła o 595 osób, tj. o 22,4% w porównaniu do 2009r.

Największym zainteresowaniem bezrobotnych w omawianej kategorii wiekowej cieszyły się roboty publiczne, które w 2010r. rozpoczęły 923 osoby w wieku 50+ (7,8% odpływu osób pow. 50 roku życia), prace interwencyjne, które rozpoczęło 509 osób (4,3% odpływu osób pow. 50 roku życia), a także staże, które rozpoczęło 541 osób (4,6%) oraz prace społecznie użyteczne, które rozpoczęły 524 osoby (4,4% odpływu osób pow. 50 roku życia). W ogólnej liczbie osób bezrobotnych, które rozpoczęły prace społecznie użyteczne w 2010 r., osoby pow. 50 roku życia stanowiły 35,7%. Wysoki był również odsetek tej grupy wiekowej wśród ogółu bezrobotnych podejmujących roboty publiczne (36,9%).

3.5. Bezrobocie osób bez kwalifikacji zawodowych.

Osoby nie posiadające kwalifikacji zawodowych są następną grupą bezrobotnych, uznanych przez Ustawę o promocji zatrudnienia i instytucjach rynku pracy za będące w szczególnej sytuacji na rynku pracy i w związku z tym objętych przez powiatowe urzędy pracy dodatkowymi działaniami. Ta grupa bezrobotnych obejmuje osoby nie posiadające kwalifikacji do wykonywania jakiegokolwiek zawodu poświadczonych dyplomem, świadectwem, zaświadczeniem instytucji szkoleniowej lub innym dokumentem uprawniającym do wykonywania zawodu; są to z reguły osoby z wykształceniem gimnazjalnym i poniżej oraz absolwenci liceów ogólnokształcących.

Na koniec 2010 roku liczba zarejestrowanych bezrobotnych bez kwalifikacji zawodowych wyniosła 18029 osób, w tym 9080 kobiet. Bezrobotni ci stanowili 28,3% ogółu bezrobotnych zarejestrowanych w województwie.

W ciągu całego 2010r. do urzędów pracy zgłosiło się 23276 osób nie posiadających kwalifikacji do wykonywania jakiegokolwiek zawodu i stanowiły one 26,3% ogółu nowo rejestrujących się bezrobotnych. W tym czasie pracę podjęło 6031 osób bez kwalifikacji zawodowych. Płynność rynku pracy dla tej grupy bezrobotnych wyniosła 25,9% (w 2009r. – 21,1%).

Tabela 42. Bezrobotni bez kwalifikacji zawodowych w woj. podlaskim w 2010 roku (stan w końcu kwartału)

Kwartały 2010r.	Bezrobotni bez kwalifikacji zawodowych		wzrost/spadek w porównaniu do poprzedniego kwartału (+/-)
	liczba	% udział w liczbie bezrobotnych ogółem	
IV kwartał 2009r.	18073	29,5	-
I kwartał 2010r.	19273	29,4	+1200
II kwartał 2010r.	17277	29,6	-1996
III kwartał 2010r.	16868	28,8	-409
IV kwartał 2010r.	18029	28,3	+1161

Poziom bezrobocia wśród bezrobotnych bez kwalifikacji zawodowych zmniejszał się w II i III kwartale, w pozostałym okresie odnotowano jego wzrost. W 2010r. poziom bezrobocia w tej grupie zmniejszył się o 44 osoby, tj. o 0,2%, a jej udział wśród ogółu bezrobotnych zmniejszył się o 1,2 punktu proc.

Tabela 43. Bezrobotni bez kwalifikacji zawodowych wg powiatowych urzędów pracy w 2010r. (stan w końcu roku)

Powiatowy Urząd Pracy	Liczba osób bez kwalifikacji zawodowych	% udział w ogólnej liczbie bezrobotnych
Augustów	1029	25,6
Białystok	6649	28,5
Bielsk Podlaski	594	27,8
Grajewo	1444	34,2
Hajnówka	592	28,1
Kolno	1136	37,1
Łomża	1558	26,8
Mońki	432	23,6
Sejny	607	35,7
Siemiatycze	378	24,4
Sokółka	1024	22,2
Suwałki	1554	32,8
Wysokie Mazowieckie	446	21,1
Zambrów	586	23,2
Woj. podlaskie	18029	28,3

Największy odsetek osób bezrobotnych bez kwalifikacji zawodowych odnotowano w PUP w: Kolnie (37,1%), Sejnach (35,7%) oraz w Grajewie (34,2%); najmniej zaś w PUP w: Wysokiem Mazowieckiem (21,1%), Sokółce (22,2%) oraz Zambrowie (23,2%).

3.6. Bezrobocie osób bez doświadczenia zawodowego.

Na koniec 2010 roku liczba zarejestrowanych bezrobotnych nie posiadających doświadczenia zawodowego, tj. zgodnie z Ustawą o promocji zatrudnienia i instytucjach rynku pracy, osób, które wykonywały zatrudnienie oraz inną pracę zarobkową przez łączny okres poniżej 6 miesięcy, wynosiła 20587 osób. Bezrobotni bez doświadczenia zawodowego stanowili 32,3 % ogółu bezrobotnych zarejestrowanych w województwie.

W ciągu całego 2010r. do urzędów pracy zgłosiło się 35041 osób bez doświadczenia zawodowego i stanowiły one 39,6% ogółu nowo rejestrujących się bezrobotnych. W tym czasie pracę podjęło 8881 osób bez doświadczenia zawodowego. Płynność rynku pracy dla tej grupy bezrobotnych wyniosła 25,3% (w poprzednim roku – 20,0%).

Tabela 44. Bezrobotni bez doświadczenia zawodowego w woj. podlaskim w 2010 roku (stan w końcu kwartału)

Kwartały 2010r.	Bezrobotni bez doświadczenia zawodowego		wzrost/spadek w porównaniu do poprzedniego kwartału (+/-)
	liczba	% udział w liczbie bezrobotnych ogółem	
IV kwartał 2009r.	19849	32,4	-
I kwartał 2010r.	20121	30,7	+272
II kwartał 2010r.	18448	31,6	-1673
III kwartał 2010r.	20066	34,2	+1614
IV kwartał 2010r.	20587	32,3	+521

Poziom bezrobocie wśród osób bez doświadczenia zawodowego zmniejszył się jedynie w II kwartale, po czym od II kwartału sukcesywnie rósł aż do końca roku. W 2010r. poziom bezrobocia w tej grupie wzrósł o 738 osób, tj. o 3,7%, a jej udział wśród ogółu bezrobotnych zmniejszył się o 0,1 punktu proc.

Tabela 45. Bezrobotni bez doświadczenia zawodowego wg powiatowych urzędów pracy w 2010r. (stan w końcu roku)

Powiatowy Urząd Pracy	Liczba osób bez doświadczenia zawodowego	% udział w ogólnej liczbie bezrobotnych
Augustów	1270	31,6
Białystok	7218	31,0
Bielsk Podlaski	663	31,0
Grajewo	1486	35,2
Hajnówka	527	25,0
Kolno	1160	37,8
Łomża	1615	27,7
Mońki	724	39,6
Sejny	620	36,5
Siemiatycze	608	39,2
Sokółka	1776	38,5
Suwałki	1223	25,8
Wysokie Mazowieckie	816	38,6
Zambrów	881	34,8
Woj. podlaskie	20587	32,3

Największy odsetek osób bez doświadczenia zawodowego odnotowano w PUP w: Mońkach (39,6%), Siemiatyczach (39,2%) oraz Wysokiem Mazowieckim (38,6%); najmniejszy zaś w PUP w: Hajnówce (25,0%), Suwałkach (25,8%) oraz Łomży (27,7%).

3.7. Bezrobocie osób bez wykształcenia średniego.

W ewidencji urzędów pracy według stanu na koniec 2010 roku pozostawało 33369 bezrobotnych bez wykształcenia średniego, co stanowiło 52,3% ogółu zarejestrowanych bezrobotnych.

W ciągu całego 2010r. do urzędów pracy zgłosiło się 38061 osób bez wykształcenia średniego i stanowiły one 43,1% ogółu nowo rejestrujących się bezrobotnych. W tym czasie pracę podjęły 12874 osoby bez wykształcenia średniego. Płynność rynku pracy dla tej grupy bezrobotnych wyniosła 33,8% (w poprzednim roku – 25,4%).

Tabela 46. Bezrobotni bez wykształcenia średniego w woj. podlaskim w 2010 roku (stan w końcu kwartału)

Kwartały 2010r.	Bezrobotni bez wykształcenia średniego		wzrost/spadek w porównaniu do poprzedniego kwartału (+/-)
	liczba	% udział w liczbie bezrobotnych ogółem	
IV kwartał 2009r.	33124	54,2	-
I kwartał 2010r.	36191	55,2	+3067
II kwartał 2010r.	31169	53,3	-5022
III kwartał 2010r.	30419	51,9	-750
IV kwartał 2010r.	33369	52,3	+2950

Poziom bezrobocie wśród osób bez wykształcenia średniego zmniejszył się w II i III kwartale, po czym sukcesywnie rósł aż do końca roku. W 2010r. poziom bezrobocia w tej grupie wzrósł o 245 osób, tj. o 0,7%, a jej udział wśród ogółu bezrobotnych zmniejszył się o 1,9 punktu proc.

Tabela 47. Bezrobotni bez wykształcenia średniego wg powiatowych urzędów pracy w 2010r. (stan w końcu roku)

Powiatowy Urząd Pracy	Liczba osób bez wykształcenia średniego	% udział w ogólnej liczbie bezrobotnych
Augustów	2351	58,5
Białystok	11176	48,0
Bielsk Podlaski	961	44,9
Grajewo	2448	57,9
Hajnówka	1121	53,2
Kolno	1821	59,4
Łomża	2987	51,3
Mońki	1113	60,9
Sejny	906	53,3
Siemiatycze	845	54,4
Sokółka	2426	52,5
Suwałki	2640	55,7
Wysokie Mazowieckie	1098	51,9
Zambrów	1476	58,3
Woj. podlaskie	33369	52,3

Wśród ogółu bezrobotnych największy odsetek osób bez wykształcenia średniego odnotowano w PUP w: Mońkach (60,9%), Kolnie (59,4%) oraz Augustowie (58,5%); najmniej zaś w PUP w: Bielsku Podlaskim (44,9%), Białymstoku (48,0%) i Łomży (51,3%).

3.8. Bezrobocie osób wychowujących co najmniej jedno dziecko do 18 roku życia.

Spośród ogółu nowo zarejestrowanych w ciągu 2010r. bezrobotnych, 4222 osoby (4,8%) samotnie wychowywały co najmniej jedno dziecko do 18 roku życia. W tym czasie pracę podjęło 1510 osób, płynność rynku pracy dla tej grupy bezrobotnych wyniosła więc 35,8% (w 2009r. – 29,6%). Na koniec 2010 roku liczba zarejestrowanych bezrobotnych wychowujących co najmniej jedno dziecko do 18 roku życia wyniosła 4179 osób, w tym 3638 kobiet. Bezrobotni ci stanowili 6,6% ogółu zarejestrowanych bezrobotnych.

Tabela 48. Bezrobotni wychowujący co najmniej jedno dziecko do 18 roku życia w woj. podlaskim w 2010 roku (stan w końcu kwartału)

Kwartały 2010r.	Bezrobotni wychowujący co najmniej jedno dziecko do 18 roku życia		wzrost/spadek w porównaniu do poprzedniego kwartału (+/-)
	liczba	% udział w liczbie bezrobotnych ogółem	
IV kwartał 2009r.	4036	6,6	-
I kwartał 2010r.	4296	6,6	+260
II kwartał 2010r.	3935	6,7	-361
III kwartał 2010r.	3960	6,8	+25
IV kwartał 2010r.	4179	6,6	+219

Poziom bezrobocia wśród osób wychowujących co najmniej jedno dziecko do 18 roku życia zmniejszył się jedynie w II kwartale, po czym sukcesywnie rósł aż do końca roku. W 2010r. poziom bezrobocia w tej grupie wzrósł o 143 osoby, tj. o 3,5%, a jej udział wśród ogółu bezrobotnych pozostał na niezmiennym poziomie.

Tabela 49. Bezrobotni wychowujący co najmniej jedno dziecko do 18 roku życia wg powiatowych urzędów pracy w 2010r. (stan w końcu roku)

Powiatowy Urząd Pracy	Liczba osób wychowujących co najmniej jedno dziecko do 18 roku życia	% udział w ogólnej liczbie bezrobotnych
Augustów	275	6,8
Białystok	1643	7,1
Bielsk Podlaski	117	5,5
Grajewo	205	4,8
Hajnówka	188	8,9
Kolno	94	3,1
Łomża	363	6,2
Mońki	84	4,6
Sejny	100	5,9
Siemiatycze	108	7,0
Sokółka	280	6,1
Suwałki	498	10,5
Wysokie Mazowieckie	56	2,6
Zambrów	168	6,6
Woj. podlaskie	4179	6,6

Największy odsetek bezrobotnych osób samotnie wychowujących, co najmniej jedno dziecko do 18 roku życia odnotowano w PUP w: Suwałkach (10,5%), Hajnówce (8,9%) i Białymstoku (7,1%); najmniej zaś w PUP w: Wysokiem Maz. (2,6%) Kolnie (3,1%) oraz Mońkach (4,6%).

3.9. Długotrwale bezrobocie w woj. podlaskim.

Osoby długotrwale bezrobotne, zgodnie z Ustawą o promocji zatrudnienia i instytucjach rynku pracy, to osoby pozostające w rejestrze powiatowego urzędu pracy łącznie przez okres ponad 12 miesięcy w okresie ostatnich 2 lat, z wyłączeniem okresów odbywania stażu i przygotowania zawodowego w miejscu pracy. Jako osoby będące w szczególnej sytuacji na rynku pracy, również są adresatami dodatkowych działań publicznych służb zatrudnienia.

Tabela 50. Długotrwale bezrobotni w woj. podlaskim w 2010 roku
(stan w końcu kwartału)

Kwartały 2010r.	Długotrwale bezrobotni		wzrost/spadek w porównaniu do poprzedniego kwartału (+/-)
	liczba	% udział w liczbie bezrobotnych ogółem	
IV kwartał 2009r.	26451	43,2	-
I kwartał 2010r.	29007	44,2	+2556
II kwartał 2010r.	28117	48,1	-890
III kwartał 2010r.	29253	49,9	+1136
IV kwartał 2010r.	32588	51,1	+3335

Poziom bezrobocia wśród osób długotrwale bezrobotnych zmniejszył się jedynie w II kwartale, po czym sukcesywnie rósł aż do końca roku. W porównaniu do końca ubiegłego roku liczebność tej kategorii bezrobotnych zwiększyła się o 6137 osób, tj. o 23,2%.

Na koniec 2010 roku liczba zarejestrowanych długotrwale bezrobotnych wyniosła 32588 osób i stanowili oni 51,1% ogółu.

Tabela 51. Długotrwanie bezrobotni wg powiatowych urzędów pracy w 2010r. (stan w końcu roku)

Powiatowy Urząd Pracy	Liczba osób długo-trwale bezrobotnych	% udział w ogólnej liczbie bezrobotnych
Augustów	2306	57,4
Białystok	11910	51,1
Bielsk Podlaski	1000	46,7
Grajewo	2388	56,5
Hajnówka	1067	50,6
Kolno	1608	52,5
Łomża	2644	45,4
Mońki	959	52,4
Sejny	1045	61,5
Siemiatycze	689	44,4
Sokółka	2793	60,5
Suwałki	1999	42,2
Wysokie Mazowieckie	910	43,0
Zambrów	1270	50,2
Woj. podlaskie	32588	51,1

Największy odsetek osób długo-trwale bezrobotnych odnotowano w PUP w: Sejnach (61,5%), Sokółce (60,5%) oraz Augustowie (57,4%); najmniej zaś w PUP w: Suwałkach (42,2%), Wysokiem Maz. (43,0%) oraz Siemiatyczach (44,4%).

Tabela 52. "Napływ" do bezrobocia i "odpływ" z bezrobocia" osób długotrwanie bezrobotnych w 2010r. (w okresie sprawozdawczym)

Wyszczególnienie	Długotrwanie bezrobotni	
	liczba	%
Bezrobotni nowo zarejestrowani "napływ", z tego rejestrujący się:	34103	100,0
- po raz pierwszy	x	x
- po raz kolejny, w tym powracający do rejestracji:	34103	100,0
- po pracach interwencyjnych	217	0,6
- po robotach publicznych	736	2,2
- po stażu	2159	6,3
- po odbyciu przygotowania zawod dorosłych	0	0,0
- po szkoleniu	1807	5,3
- po pracach społecznie użytecznych	1212	3,6

SYTUACJA NA RYNKU PRACY W WOJ. PODLASKIM W 2010R.

- po zakończeniu indywidualnego programu zatrudnienia socjalnego lub podpisania kontraktu socjalnego	13	0,04
Bezrobotni wyrejestrowani "odpływ", w tym z powodu:	27966	100,0
<input type="checkbox"/> podjęcia pracy, z tego:	9341	33,4
▪ pracy niesubsydiowanej	6246	22,3
- w tym pracy sezonowej	715	2,6
▪ pracy subsydiowanej, w tym:	3095	11,1
- w ramach prac interwencyjnych	841	3,0
- w ramach robót publicznych	1320	4,7
- z tytułu podjęcia działalności gospodarczej	615	2,2
- w ramach refundacji kosztów zatrudnienia bezrobotnego	308	1,1
<input type="checkbox"/> rozpoczęcia szkolenia	1699	6,1
<input type="checkbox"/> rozpoczęcia stażu	2620	9,4
<input type="checkbox"/> rozpoczęcia przygotowania zawodowego dorosłych	9	0,03
<input type="checkbox"/> rozpoczęcia pracy społecznie użytecznej	1149	4,1
<input type="checkbox"/> rozpoczęcia realizacji indywidualnego programu zatrudnienia socjalnego lub podpisania kontraktu socjalnego	5	0,02
<input type="checkbox"/> odmowy bez uzasadnionej przyczyny przyjęcia propozycji odpowiedniego zatrudnienia lub innej pracy zarobkowej lub uczestnictwa w aktywnych progr rynku pracy	1157	4,1
<input type="checkbox"/> niepotwierdzenia gotowości do pracy	8575	30,7
<input type="checkbox"/> dobrowolnej rezygnacji ze statusu bezrobotnego	1940	6,9

Do urzędów pracy woj. podlaskiego zgłosiły się w ciągu całego 2010r. 34103 osoby, które pozostawały w rejestrze powiatowego urzędu pracy łącznie przez okres ponad 12 miesięcy w okresie ostatnich 2 lat. Stanowiło to 38,6% wszystkich nowo rejestrujących się bezrobotnych (w 2009r. – 24885 osób, tj. – 27,4%). Najwięcej osób długotrwale bezrobotnych wróciło po stażu – 2159 osób (6,3%), po szkoleniu – 1807 osób (5,3%) oraz po pracach społecznie użytecznych – 1212 osób (3,6%).

Jednocześnie rejestry bezrobotnych opuściło 27966 osób długotrwale bezrobotnych, czyli 32,6% ogółu bezrobotnych wyrejestrowanych. Najczęstszą przyczyną wyłączeń tych osób z ewidencji urzędów pracy w

2010r. było podejmowanie pracy. Z tego powodu wyłączono 9341 osób długotrwale bezrobotnych (33,4% „odpływów”), z czego pracę niesubsydiowaną podjęło 6246 osób, a subsydiowaną – 3095 osób.

Kolejną najczęściej występującą przyczyną wyłączeń było niepotwierdzenie gotowości do pracy. Z tego tytułu wyrejestrowano 8575 osób (30,7% „odpływów” osób długotrwale bezrobotnych).

Z powodu odmowy bez uzasadnionej przyczyny przyjęcia propozycji odpowiedniego zatrudnienia lub innej pracy zarobkowej lub uczestnictwa w aktywnych programach rynku pracy wyrejestrowano w 2010 roku 1157 osób (4,1% „odpływów”). Ze statusu bezrobotnego dobrowolnie zrezygnowało 1940 osób z omawianej kategorii (6,9%).

Szkolenie rozpoczęło 1699 osób z omawianej kategorii bezrobotnych (6,1% „odpływów”), a na staż zostało skierowanych 2620 osób (9,4% „odpływów”). Prace społecznie użyteczne rozpoczęło 1149 osób (4,1% „odpływów”), a przygotowanie zawodowe dorosłych - 9 osób (0,03% „odpływów”).

Wskaźnik płynności rynku pracy dla osób długotrwale bezrobotnych, rozumiany jako stosunek liczby osób podejmujących pracę w ciągu 2010r. do liczby osób nowo zarejestrowanych w tym czasie, wyniósł 27,4% (w 2009r.: 25,3%). Dla porównania, dla całej zbiorowości bezrobotnych wskaźnik ten wyniósł 37,1%.

3.10. Bezrobocie osób niepełnosprawnych.

W końcu 2010 roku w powiatowych urzędach pracy woj. podlaskiego zarejestrowanych było 3419 osób niepełnosprawnych, w tym 1426 kobiet i 744 mieszkańców wsi. Poprzednio pracowały 2994 bezrobotne osoby niepełnosprawne, z czego 72 osoby zostały zwolnione w ramach zwolnień grupowych. Prawo do zasiłku posiadało 395 osób niepełnosprawnych. Osoby niepełnosprawne stanowiły 5,4% ogólnej liczby zarejestrowanych bezrobotnych.

Tabela 53. Bezrobotne osoby niepełnosprawne w woj. podlaskim w 2010r. (stan w końcu kwartału)

Kwartały 2009r.	Bezrobotne osoby niepełnosprawne		wzrost/spadek w porównaniu do poprzedniego kwartału (+/-)
	liczba	% udział w liczbie bezrobotnych ogółem	
IV kwartał 2009r.	3279	5,4	-
I kwartał 2010r.	3452	5,3	+173
II kwartał 2010r.	3249	5,6	-203
III kwartał 2010r.	3269	5,6	+20
IV kwartał 2010r.	3419	5,4	+150

Poziom bezrobocie wśród bezrobotnych osób niepełnosprawnych zmniejszył się jedynie w II kwartale, po czym rósł aż do końca roku. W porównaniu do końca ubiegłego roku liczebność tej kategorii bezrobotnych zwiększyła się o 140 osób, tj. o 4,3%, natomiast ich procentowy udział wśród ogółu bezrobotnych – pozostał na niezmiennym poziomie.

Tabela 54. Osoby niepełnosprawne zarejestrowane jako bezrobotne w powiatowych urzędach pracy w 2010r. (stan w końcu roku)

Powiatowy Urząd Pracy	Liczba bezrobotnych osób niepełnosprawnych	% udział do ogółu bezrobotnych
Augustów	130	3,2
Białystok	1503	6,4
Bielsk Podlaski	164	7,7
Grajewo	98	2,3
Hajnówka	147	7,0
Kolno	69	2,3
Łomża	415	7,1
Mońki	48	2,6
Sejny	18	1,1
Siemiatycze	65	4,2
Sokółka	221	4,8
Suwałki	400	8,4
Wysokie Maz.	55	2,6
Zambrów	86	3,4
Woj. podlaskie	3419	5,4

Największy odsetek osób niepełnosprawnych w ogólnej liczbie bezrobotnych zarejestrowano w końcu 2010r. w PUP w: Suwałkach (8,4%), Bielsku Podlaskim (7,7%) i Łomży (7,1%); najmniejszy zaś w PUP w: Sejnach (1,1%), Kolnie i Grajewie (po 2,3%) oraz Mońkach (2,6%).

Tabela 55. Osoby niepełnosprawne bezrobotne wg stopnia niepełnosprawności w 2010r. (stan końca roku)

Stopień niepełnosprawności	Bezrobotne osoby niepełnosprawne	
	liczba	% do ogółu
Ogółem	3419	100,0
Znaczny	44	1,3
Umiarkowany	501	14,6
Lekki	2874	84,1

Bezrobotni niepełnosprawni to najczęściej osoby z lekkim stopniem niepełnosprawności (dawna III grupa inwalidzka) – 84,1% bezrobotnych osób niepełnosprawnych. Umiarkowany stopień niepełnosprawności (II grupa inwalidzka) posiadało 14,6% osób. Nieliczną grupę stanowiły osoby bezrobotne ze znacznym stopniem niepełnosprawności (I grupa inwalidzka) – 1,3%.

Najczęściej występujący wśród bezrobotnych osób niepełnosprawnych rodzaj niepełnosprawności to: upośledzenie narządu ruchu (1065 osób – 31,1%), choroby psychiczne (408 osób – 11,9%), choroby narządu wzroku (396 osób – 11,6%) oraz choroby układu oddechowego i krążenia (389 osób – 11,4%).

Tabela 56. Osoby niepełnosprawne bezrobotne wg wieku w 2010r.
(stan w końcu roku)

Grupy wiekowe	Bezrobotne osoby niepełnosprawne	
	liczba	% do ogółu
Ogółem	3419	100,0
18 – 24	196	5,7
25 – 34	502	14,7
35 – 44	533	15,6
45 – 54	1216	35,6
55 – 59	734	21,5
60 i więcej	238	7,0

Spośród zarejestrowanych w końcu 2010r. bezrobotnych osób niepełnosprawnych, najliczniej reprezentowana była grupa wiekowa 45-54 lata – 35,6%, najmniej liczne były natomiast najstarsza i najmłodsza grupa wiekowa – odpowiednio: 5,7% i 7,0%.

Tabela 57. Osoby niepełnosprawne bezrobotne wg wykształcenia w 2010r. (stan w końcu roku)

Wykształcenie	Bezrobotne osoby niepełnosprawne	
	liczba	% do ogółu
Ogółem	3419	100,0
Wyższe	141	4,1
Policealne i średnie zawodowe	646	18,9
Średnie ogólnokształcące	253	7,4
Zasadnicze zawodowe	1057	31,0
Gimnazjalne	34	1,0
Podstawowe i podstawowe nieukończone	1288	37,7

Populację bezrobotnych osób niepełnosprawnych cechuje niski poziom wykształcenia. W końcu 2010r. zaledwie 4,1% z nich posiadało wykształcenie wyższe, a 18,9% - wykształcenie policealne i średnie zawodowe. Natomiast niższe poziomy wykształcenia posiadało 69,6% bezrobotnych osób niepełnosprawnych (z tego: zasadnicze zawodowe – 30,9% oraz gimnazjalne i poniżej – 38,7%).

Tabela 58. "Napływ" do bezrobocia i "odpływ" z bezrobocia" bezrobotnych osób niepełnosprawnych w 2010r. (w okresie sprawozdawczym)

Wyszczególnienie	Niepełnosprawni bezrobotni	
	liczba	%
Bezrobotni nowo zarejestrowani "napływ", z tego rejestrujący się:	3759	100,0
- po raz pierwszy	370	9,8
- po raz kolejny, w tym powracający do rejestracji:	3389	90,2
- po pracach interwencyjnych	228	6,1
- po robotach publicznych	181	4,8
- po stażu	218	5,8
- po odbyciu przygotowania zawodowego dorosłych	3	0,1
- po szkoleniu	199	5,3
- po pracach społecznie użytecznych	136	3,6
Bezrobotni wyrejestrowani "odpływ", w tym z powodu:	3710	100,0
<input type="checkbox"/> podjęcia pracy, z tego:	1251	33,7
▪ pracy niesubsydiowanej	931	25,1
- w tym pracy sezonowej	71	1,9
▪ pracy subsydiowanej, w tym:	320	8,6
- na miejscach pracy subsydiowanych przez PFRON	37	1,0
- w zakładach pracy chronionej	2	0,1
- w ramach prac interwencyjnych	103	2,8
- w ramach robót publicznych	118	3,2
- z tytułu podjęcia działalności gospodarczej	37	1,0
<input type="checkbox"/> rozpoczęcia szkolenia	147	4,0
<input type="checkbox"/> rozpoczęcia stażu	192	5,2
<input type="checkbox"/> rozpoczęcia przygotowania zawodowego w miejscu pracy	0	0,0
<input type="checkbox"/> rozpoczęcia pracy społecznie użytecznej	109	2,9
<input type="checkbox"/> rozpoczęcia uczestnictwa w zajęciach Centrum Integracji Społecznej	4	0,1
<input type="checkbox"/> odmowy bez uzasadnionej przyczyny przyjęcia propozycji odpowiedniego zatrudnienia lub innej pracy zarobkowej lub uczestnictwa w aktywnych programach rynku pracy	68	1,8
<input type="checkbox"/> rezygnacji lub niepotwierdzenia gotowości do pracy	744	20,1
<input type="checkbox"/> utraty statusu osoby niepełnosprawnej	661	17,8

W ciągu 2010r. w urzędach pracy woj. podlaskiego zarejestrowało się 3759 bezrobotnych osób niepełnosprawnych i stanowiły one 4,3% nowo rejestrujących się bezrobotnych.

W ciągu 2010r. pracę podjęło 1251 osób niepełnosprawnych, a więc wskaźnik płynności rynku pracy w omawianej grupie wyniósł 33,3%. Pracę subsydiowaną podjęło 320 osób (w tym na miejscach pracy subsydiowanej ze środków PFRON - 37 osób), w tym: do prac interwencyjnych skierowano 103 bezrobotne osoby niepełnosprawne, do pracy w ramach robót publicznych – 118 osób. Dotację na rozpoczęcie działalności otrzymało 37 osób niepełnosprawnych. W szkoleniach i przekwalifikowaniach udział wzięło 147 osób niepełnosprawnych, staże rozpoczęły 192 osoby niepełnosprawne, a prace społecznie użyteczne – 109 osób.

W końcu 2010r. w urzędach pracy zarejestrowane były 794 osoby niepełnosprawne poszukujące pracy nie pozostające w zatrudnieniu, w tym 337 kobiet i 183 mieszkańców wsi. Poprzednio pracowały 423 osoby, w tym 166 było zwolnionych w ramach zwolnień grupowych. 408 osób pobierało świadczenie rentowe z tytułu niezdolności do pracy, 216 – rentę socjalną, a 5 – rentę szkoleniową. W subpopulacji osób niepełnosprawnych zarejestrowanych jako poszukujące pracy nie pozostające w zatrudnieniu 53,0% to osoby posiadające umiarkowany stopień niepełnosprawności (421), następne 23,7% stanowiły osoby z orzeczoną lekką stopniem niepełnosprawności (188). Natomiast w stopniu znaczącym było 23,3% niepełnosprawnych osób poszukujących pracy (185).

Najczęściej występujący wśród osób niepełnosprawnych poszukujących pracy rodzaj niepełnosprawności to: choroby psychiczne 20,8% (165), choroby narządu ruchu – 16,0% (127), oraz upośledzenia narządu wzroku – 13,7% (109). Najliczniejszą grupę stanowiły osoby w wieku 25-34 lata – 26,8% (213) oraz w wieku 45-54 lata – 26,2% (208) i 35-44 lata – 21,0% (167).

Osoby niepełnosprawne zarejestrowane jako poszukujące pracy, w przeciwieństwie do osób niepełnosprawnych zarejestrowanych jako bezrobotne, są lepiej wykształcone: 12,2% osób z tej grupy posiadało wyższe wykształcenie (97), aż 22,2% - policealne i średnie zawodowe (176), a 9,8% (78) - średnie ogólnokształcące. Natomiast niższe poziomy wykształcenia posiadało 55,8% osób niepełnosprawnych poszukujących pracy (443): zasadnicze zawodowe – 23,8% i gimnazjalne i poniżej – 32,0%.

3.11. Bezrobotni zwolnieni z przyczyn dotyczących zakładu pracy

W 2010r. odnotowano zmniejszenie się liczby bezrobotnych zwolnionych z przyczyn dotyczących zakładu pracy. Udział zwolnionych z przyczyn dotyczących zakładu pracy w ogólnej liczbie bezrobotnych wyniósł na koniec 2010r. 2,2% - 1405 osób (w końcu 2009r.: 2,9% - 1785 osób). Wśród bezrobotnych zwolnionych w tym trybie większość stanowili mężczyźni – 52,4% tej populacji (728). Do zasiłku dla bezrobotnych uprawnionych było 41,1% bezrobotnych zwolnionych w ramach zwolnień grupowych (570 osób).

W ciągu 2010r. do powiatowych urzędów pracy woj. podlaskiego zgłosiło się 1405 nowych bezrobotnych zwolnionych w ramach zwolnień grupowych. Stanowili oni 1,6% ogółu nowo zarejestrowanych w 2010r. bezrobotnych (w 2009r. odpowiednio: 2148 nowo rejestrujących się osób zwolnionych w tym trybie – 2,4% ogółu).

Tabela 59. Kształtowanie się zwolnień z przyczyn dotyczących zakładu pracy w woj. podlaskim w 2010r.

Kwartały 2010r.	Bezrobotni zwolnieni z przyczyn dotyczących zakładu pracy				
	„napływ” w kwartale		stan w końcu kwartału		
	ogó- łem	% do ogółu nowo zarejestro- wanych	ogó- łem	% do ogółu bezrobot- nych	wzrost/spadek w porównaniu do poprzedniego kwartału (+/-)
IV kwartał 2009r.	731	2,9	1785	2,9	-
I kwartał 2010r.	399	1,7	1812	2,8	+27
II kwartał 2010r.	293	1,7	1528	2,6	-284
III kwartał 2010r.	373	1,6	1465	2,5	-63
IV kwartał 2010r.	340	1,4	1388	2,2	-77
2010r.	1405	1,6	1388	2,2	-397

Poziom bezrobocia wśród bezrobotnych zwolnionych w ramach zwolnień grupowych zwiększył się tylko w I kwartale, po czym zmniejszał się aż do końca roku, a największy spadek zanotowano w II kwartale. Na koniec 2010r. zarejestrowanych było 1388 bezrobotnych osób zwolnionych w ramach zwolnień grupowych. W porównaniu do końca ubiegłego roku liczebność tej kategorii bezrobotnych zmniejszyła się o 397 osób, tj. o 22,2%.

Tabela 60. Liczba bezrobotnych zwolnionych z przyczyn dotyczących zakładu pracy wg powiatowych urzędów pracy w 2010r. (stan w końcu roku)

Powiatowy Urząd Pracy	Liczba bezrobotnych zwolnionych z przyczyn dotyczących zakładu pracy	% udział w liczbie bezrobotnych ogółem
Augustów	87	2,2
Białystok	532	2,3
Bielsk Podlaski	25	1,2
Grajewo	21	0,5
Hajnówka	81	3,8
Kolno	101	3,3
Łomża	96	1,6
Mońki	62	3,4
Sejny	12	0,7
Siemiatycze	9	0,6
Sokółka	125	2,7
Suwałki	150	3,2
Wysokie Maz.	36	1,7
Zambrów	51	2,0
Woj. podlaskie	1388	2,2

Największy odsetek osób bezrobotnych zwolnionych w ramach zwolnień grupowych odnotowano w PUP: w Hajnówce (3,8%), w Mońkach (3,4%) oraz w Kolnie (3,3%), najmniejszy zaś w PUP: w Grajewie (0,5%), w Siemiatyczach (0,6%) oraz w Sejnach (0,7%).

3.11.1. Zgłoszenia zwolnień z przyczyn dotyczących zakładu pracy.

W 2010r. odnotowano 37 zgłoszeń zamiaru dokonania zwolnień grupowych, które pochodziły z 23 zakładów pracy, planujących zwolnienie łącznie 729 pracowników z terenu woj. podlaskiego (w 2009r.: 41 zakładów i 1625 pracowników).

Tabela 61. Zgłoszenia przez pracodawców zamiaru dokonania zwolnień z przyczyn dotyczących zakładu pracy w 2010r. (w okresie sprawozdawczym)

Rok / miesiąc	zgłoszenia zwolnień z przyczyn dotyczących zakładu pracy		zwolnienia z przyczyn dotyczących zakładu pracy	
	liczba zgłoszeń	osoby	liczba zakładów	osoby
styczeń	2	40	1	13
luty	1	17	2	32
marzec	7	353	2	71
I kwartał 2010r.	10	410	5	116
kwiecień	2	14	4	121
maj	3	40	5	46
czerwiec	4	10	4	20
II kwartał 2010r.	9	64	13	187
lipiec	0	0	2	6
sierpień	4	56	4	30
wrzesień	6	86	10	86
III kwartał 2010r.	10	142	16	122
październik	4	16	7	13
listopad	2	75	4	16
grudzień	2	22	5	12
IV kwartał 2010r.	8	113	16	41
2010r.	37	729	50	466

Zapowiedzi największych zwolnień dotyczyły branż takich jak: usługi telekomunikacyjne i pocztowe, ubezpieczenia, produkcja wyrobów z drewna, produkcja mebli, produkcja odzieży, transport, szkolnictwo oraz obrona narodowa.

3.12. Bezrobotni według wieku i poziomu wykształcenia.

Tabela 62. Bezrobotni w woj. podlaskim wg wieku w latach 2009-2010 (stan w końcu roku)

Wyszczególnienie	Bezrobotni ogółem	w tym w wieku:					
		18-24	25-34	35-44	45-54	55-59	60 i więcej
2009	61169	14946	16891	10250	13236	4777	1069
2010	63761	15250	18040	10694	12998	5398	1381
2009r.=100	104,2	102,0	106,8	104,3	98,2	113,0	129,2

W 2010r. nastąpił wzrost liczby bezrobotnych nieomal we wszystkich grupach wiekowych, największy zaś wśród bezrobotnych w przedziale wiekowym 60 lat i więcej (o 29,2%, tj. o 312 osób) oraz 55-59 lat (o 13,0%, tj. o 621 osób). W porównaniu ze stanem w końcu 2009 roku spadek liczby bezrobotnych nastąpił jedynie w grupie wiekowej 45-54 lata (o 1,8%, tj. o 238 osób).

Tabela 63. Bezrobotni w woj. podlaskim według wieku w 2010r. (stan w końcu roku)

Grupy wiekowe	Zarejestrowani bezrobotni		
	liczba	% do ogółu	w tym kobiety
Ogółem	63761	100,0	30210
Wiek w latach:			
18 – 24	15250	23,9	7681
25 – 34	18040	28,3	9401
35 – 44	10694	16,8	5335
45 – 54	12998	20,4	5916
55 – 59	5398	8,5	1877
60 i więcej	1381	2,2	X

Natężenie bezrobocia w poszczególnych grupach wiekowych przesunęło się. Bezrobocie znowu dotyczy przede wszystkim ludzi młodych. W końcu 2010r. najliczniejsze grupy stanowiły osoby w wieku do 35 lat. W grupie wiekowej 18-24 lata zarejestrowanych było ogółem 15250 osób, czyli 23,9% ogółu bezrobotnych, a w wieku 25-34 lata – 18040 osób, czyli 28,3% ogółu. Najmniej liczna grupa wśród bezrobotnych to osoby w wieku 60 lat i więcej - 1381 osób, czyli 2,2% ogółu bezrobotnych.

Bezrobotni mężczyźni byli starsi niż kobiety. W populacji bezrobotnych mężczyzn osoby w wieku powyżej 45 lat stanowiły 35,7%, natomiast w populacji kobiet – 25,8%.

Tabela 64. Bezrobotni w woj. podlaskim wg poziomu wykształcenia w latach 2009-2010 (stan w końcu roku)

Wyszczególnienie	Bezrobotni ogółem	w tym z wykształceniem:				
		wyższym	policealnym i średnim zawod.	średnim ogólnokształcącym	zasadniczym zawodowym	gimnazjalnym i poniżej
2009	61169	6699	14047	7299	15259	17865
2010	63761	7853	14644	7895	15555	17814
2009r.=100	104,2	117,9	104,3	108,2	101,9	99,7

Porównując lata 2009-2010, można zauważyć, że największy wzrost poziomu bezrobocia miał miejsce wśród bezrobotnych z wykształceniem wyższym (o 17,9%, tj. o 1154 osoby) oraz średnim ogólnokształcącym (o 8,2%, tj. o 596 osób).

Tabela 65. Bezrobotni w woj. podlaskim według poziomu wykształcenia w 2010r. (stan w końcu roku)

Wykształcenie	Zarejestrowani bezrobotni		
	liczba	% do ogółu	w tym kobiety
Ogółem	63761	100,0	30210
Poziomy wykształcenia:			
Wyższe	7853	12,3	4965
Policealne i średnie zawodowe	14644	23,0	7791
Średnie ogólnokształcące	7895	12,4	4937
Zasadnicze zawodowe	15555	24,4	5802
Gimnazjalne i poniżej	17814	27,9	6715

W końcu 2010r. wśród bezrobotnych najwięcej osób posiadało wykształcenie gimnazjalne i poniżej (17814 osób – 27,9%) i zasadnicze zawodowe (15555 osób – 24,4%). Najmniej bezrobotnych legitymowało się dyplomami wyższych uczelni (7853 osoby – 12,3%).

Bezrobotne kobiety charakteryzowały się odmienną strukturą wykształcenia niż mężczyźni: 58,6% kobiet bezrobotnych posiadało wykształcenie średnie i wyższe, podczas gdy odsetek mężczyzn o tym poziomie wykształcenia wynosił 37,8%.

3.13. Bezrobotni według stażu pracy i czasu pozostawania bez pracy.

Tabela 66. Bezrobotni wg stażu pracy w woj. podlaskim w latach 2009-2010 (stan w końcu roku)

Wyszczególnienie	Bezrobotni ogółem	w tym wg stażu pracy (w latach):						
		do 1 roku	1-5	5-10	10-20	20-30	30 i więcej	bez stażu pracy
2009	61169	9280	13055	6912	8189	6002	1803	15928
2010	63761	9979	13753	7213	8297	6149	1851	16519
2009r.=100	104,2	107,5	105,3	104,4	101,3	102,4	102,7	103,7

W 2010 roku wzrost liczby bezrobotnych odnotowano we wszystkich grupach, z czego największy dotyczył osób bezrobotnych z najkrótszym stażem pracy do 1 roku (o 7,5%, tj. o 699 osób) oraz bezrobotnych ze stażem pracy 1-5 lat (o 5,3%, tj. o 698 osób).

Tabela 67. Bezrobotni w woj. podlaskim według stażu pracy w 2010r.
(stan w końcu roku)

Staż pracy	Zarejestrowani bezrobotni		
	liczba	% do ogółu	w tym kobiety
Ogółem	63761	100,0	30210
Staż pracy (w latach)			
do 1 roku	9979	15,7	5331
1-5	13753	21,6	6312
5-10	7213	11,3	3207
10-20	8297	13,0	3887
20-30	6149	9,6	2325
30 lat i więcej	1851	2,9	542
bez stażu	16519	25,9	8606

W woj. podlaskim w końcu 2010r. najliczniejszą populację spośród zarejestrowanych bezrobotnych stanowiły osoby bez stażu pracy (16517 osób – 25,9% ogółu bezrobotnych), a także osoby posiadające krótki staż pracy - od 1 do 5 lat (13753 osoby – 21,6% ogółu bezrobotnych). Najmniej liczną populację stanowili bezrobotni z 30-letnim i więcej stażem pracy (1851 osób – 2,9% ogółu bezrobotnych).

Bezrobotne kobiety posiadały z reguły krótszy staż pracy niż mężczyźni, częściej nie miały żadnego doświadczenia zawodowego (28,5% kobiet i 23,6% mężczyzn) lub krótki, do 1 roku, staż pracy (17,6% kobiet i 13,9% mężczyzn). Natomiast większy odsetek mężczyzn charakteryzował się 20-30-letnim stażem pracy (11,4% wobec 7,7% wśród kobiet) oraz 30-letnim i dłuższym (3,9% wobec 1,8% wśród kobiet)

Tabela 68. Bezrobotni wg czasu pozostawania bez pracy w woj. podlaskim w latach 2009-2010 (stan w końcu roku)

Wyszczególnienie	Bezrobotni ogółem	w tym wg czasu pozostawania bez pracy (w miesiącach):					
		do 1	1-3	3-6	6-12	12-24	pow. 24
2009	61169	5875	14482	11260	12541	8792	8219
2010	63761	6655	13520	10682	11202	12411	9291
2009r.=100	104,2	113,3	93,4	94,9	89,3	141,2	113,0

W 2010r. nastąpiło wydłużenie czasu pozostawania bez pracy przez podlaskich bezrobotnych. Zmniejszyła się liczba osób pozostających w rejestrach urzędów pracy od 1 do 3 miesięcy (o 6,6%), 3-6 miesięcy (o 5,1%) oraz osób w okresie 6-12 miesięcy (o 10,7%). W pozostałych przedziałach odnotowano wzrost liczebności bezrobotnych, zwłaszcza dotyczyło to osób pozostających bez pracy w okresie 12-24 miesięcy (o 41,2%) i powyżej 24 miesięcy (o 13,0%).

Nieprzerwanie przez okres 12 miesięcy i dłużej w ewidencji urzędów pracy zarejestrowane były 21702 osoby i stanowiły one 34,1% ogółu bezrobotnych woj. podlaskiego (przed rokiem 27,8%). W porównaniu do końca ubiegłego roku liczebność tej grupy bezrobotnych wzrosła o 4691 osób, czyli o 27,6%.

Tabela 69. Bezrobotni w woj. podlaskim według czasu pozostawania bez pracy w 2010r. (stan w końcu roku)

Czas pozostawania bez pracy	Zarejestrowani bezrobotni		
	liczba	% do ogółu	w tym kobiety
Ogółem	63761	100,0	30210
Czas pozostawania bez pracy (w miesiącach)			
do 1 miesiąca	6655	10,4	2452
1-3	13520	21,2	6403
3-6	10682	16,8	5401
6-12	11202	17,6	5317
12-24	12411	19,5	5902
powyżej 24	9291	14,6	4735

W woj. podlaskim w końcu 2010r. najliczniejsza grupa bezrobotnych to pozostający w rejestrach urzędów pracy przez okres 1-3 miesiące (13520 osoby, tj. 21,2% ogółu) oraz osoby pozostające bez pracy przez okres 12-24 miesiące (12411 osób, tj. 19,5%). Najmniej liczni byli bezrobotni poszukujący pracy przez okres do 1 miesiąca (6655 osób, tj. 10,4%).

Kobiety są w większym stopniu zagrożone bezrobociem długotrwałym. Wśród ogółu bezrobotnych kobiet pozostawało bez pracy ponad 12 miesięcy 35,2% z nich, podczas gdy w przypadku mężczyzn ten odsetek wyniósł 33,0%.

Tabela 70. Bezrobotni według stażu pracy i czasu pozostawania bez pracy w 2010r. (stan w końcu roku)

Staż pracy w latach	Liczba bezrobotnych	Czas pozostawania bez pracy w miesiącach:						
		do 1	1 -3	3 -6	6 -12	12 -24	pow. 24	pow. 12
do 1 roku	9979	1148	2321	1663	1571	1837	1439	3276
1 - 5	13753	1633	2902	2440	2601	2574	1603	4177
5 - 10	7213	776	1357	1075	1428	1451	1126	2577
10 - 20	8297	881	1448	1107	1430	1745	1686	3431
20 - 30	6149	578	1021	816	1231	1342	1161	2503
30 i więcej	1851	187	329	294	411	416	214	630
bez stażu	16519	1452	4142	3287	2530	3046	2062	5108
Ogółem	63761	6655	13520	10682	11202	12411	9291	21702

3.14. Bezrobotni według rodzaju działalności ostatniego miejsca pracy.

Statystyka rynku pracy według rodzaju działalności ostatniego miejsca pracy określa przynależność ostatniego pracodawcy osoby bezrobotnej do odpowiedniej sekcji i sektora własności. Poniższe dane prezentowane są w układzie nowej Polskiej Klasyfikacji Działalności 2007 (PKD 2007). PKD jest umownie przyjętym, hierarchicznie usystematyzowanym podziałem zbioru rodzajów działalności społeczno-gospodarczej, realizowanej przez podmioty gospodarcze. Za pracodawców przyjęto

wszystkie jednostki organizacyjne, a także osoby fizyczne, jeśli zatrudniają pracowników.

Tabela 71. Bezrobotni poprzednio pracujący w woj. podlaskim wg sektorów własności w latach 2009-2010 (stan w końcu roku)

Lata	Liczba bezrobotnych poprzednio pracujących	w tym w sektorze:	
		publicznym	prywatnym
2009	45241	7435	32316
2010	47242	6872	34769
Dynamika 2009=100	104,4	92,4	107,6

W województwie podlaskim wśród bezrobotnych dominowały osoby, które pracowały przed nabyciem statusu bezrobotnego. W końcu 2010 r. zbiorowość ta liczyła 47242 osoby (74,1 % ogółu bezrobotnych) i w porównaniu z końcem 2009r. zwiększyła się o 2001 osób, tj. o 4,4%. Wśród bezrobotnych poprzednio pracujących 6872 osoby pracowały w sektorze publicznym (14,5% poprzednio pracujących), a 34769 osób w sektorze prywatnym (73,6%).

Dotychczas nie pracowało 16519 osób bezrobotnych, tj. 25,9% ogółu zarejestrowanych w końcu 2010r. i w porównaniu z końcem 2009r. liczebność tej grupy zwiększyła się o 591 osób, czyli o 3,7%.

W województwie podlaskim najwięcej bezrobotnych generują następujące sekcje gospodarki: przetwórstwo przemysłowe, handel i naprawa pojazdów samochodowych, budownictwo oraz administracja publiczna i obrona narodowa. Około 61% bezrobotnych pracowało przed utratą pracy w zakładach pracy należących do wymienionych sekcji. Z drugiej jednak strony sekcje te tworzą miejsca pracy, ponieważ 63% ofert, które wpłynęły w ciągu 2010 r. do urzędów pracy, pochodziło właśnie od pracodawców prowadzących działalność w obrębie tych sekcji.

Tabela 72. Bezrobotni i oferty pracy wg rodzaju działalności ostatniego miejsca pracy (PKD 2007) w 2010 roku.

Sekcje PKD 2007	Napływ bezrobotnych w 2010r.		Bezrobotni - stan w końcu 2010r.		Oferty pracy zgłoszone w 2010r.	
Rolnictwo, leśnictwo, łowiectwo i rybactwo	1279	2,1	1452	3,1	371	1,5
Górnictwo i wydobywanie	84	0,1	62	0,1	46	0,2
Przetwórstwo przemysłowe	13102	21,6	10957	23,2	3650	14,3
Wytwarzanie i zaopatrywanie w energię elektr., gaz, parę wodną, gorącą wodę i powietrze do układów klimatyzacyjnych	150	0,2	124	0,3	77	0,3
Dostawa wody; gospodarowanie ściekami i odpadami oraz działalność związana z rekultywacją	558	0,9	473	1,0	341	1,3
Budownictwo	6376	10,5	5222	11,1	2337	9,1
Handel hurtowy i detaliczny; naprawa pojazdów samochodowych, włączając motocykle	11900	19,7	9195	19,5	4505	17,6
Działalność związana z zakwaterowaniem i usługami gastronomicznymi	1885	3,1	1411	3,0	806	3,2
Transport i gospodarka magazynowa	1762	2,9	1226	2,6	654	2,6
Informacja i komunikacja	482	0,8	326	0,7	230	0,9
Działalność finansowa i ubezpieczeniowa	777	1,3	570	1,2	595	2,3
Działalność związ z obsługą rynku nieruchomości	577	1,0	578	1,2	321	1,3
Działalność profesjonalna, naukowa i techniczna	1445	2,4	1002	2,1	970	3,8
Działalność w zakresie usług administrowania i działalność wspierająca	1826	3,0	1218	2,6	593	2,3
Administracja publiczna i obrona narodowa; obowiązkowe zabezpieczenia społ.	4279	7,1	3278	6,9	5594	21,9
Edukacja	1825	3,0	1319	2,8	1728	6,8
Opieka zdrowotna i pomoc społeczna	1314	2,2	1039	2,2	1346	5,3
Działalność związ z kulturą, rozrywką i rekreacją	849	1,4	605	1,3	862	3,4
Pozostała działalność usługowa	1648	2,7	1352	2,9	533	2,1
Gospodarstwa domowe zatrudniające pracowników; gosp. domowe produkujące wyroby i świadczące usługi na własne potrzeby	151	0,2	232	0,5	2	0,01
Organizacje i zespoły eksterytorialne	1	0,0	0	0,0	2	0,01
Działalność nie zidentyfikowana	8263	13,7	5601	11,9	x	x
Razem (bezrobotni poprzednio pracujący)	60533	100	47242	100	25563	100
Bezrobotni dotychczas niepracujący	27853		16519		X	X
Ogółem	88386		63761		25563	

*) liczba ofert została skorygowana o oferty wycofane przez pracodawców

Wśród bezrobotnych poprzednio pracujących najliczniejsza była grupa osób, które przed zarejestrowaniem się w urzędzie pracy pracowały w zakładach pracy zajmujących się **przetwórstwem przemysłowym**. W końcu 2010r. z zakładów tych pochodziło 10957 osób, tj. 23,2 % bezrobotnych poprzednio pracujących. Jednocześnie z sekcji tej wpłynęło w 2010 r. 3650 ofert pracy (14,3% ogółu ofert).

Liczenie reprezentowana wśród osób bezrobotnych była również sekcja zaliczana do sfery usług, a mianowicie **handel i naprawa pojazdów samochodowych**. W końcu 2010r. w tej grupie zarejestrowanych było 9195 osób bezrobotnych, tj. 19,5 % ogółu poprzednio pracujących. Jednocześnie z sekcji tej wpłynęło w 2010r. 4505 ofert pracy (17,6% ogółu ofert).

Znacząca grupa bezrobotnych zarejestrowanych w urzędach pracy województwa podlaskiego pracowała uprzednio w zakładach pracy należących do sekcji **budownictwo** – 5222 osoby i stanowiły one 11,1% ogółu bezrobotnych poprzednio pracujących. Jednocześnie z sekcji tej wpłynęło w 2010r. 2337 ofert pracy (9,1% ogółu ofert).

Następna duża grupa bezrobotnych pracowała uprzednio w sekcji **administracja publiczna i obrona narodowa** - w końcu 2010r. liczyła ona 3278 osób, tj. 6,9% ogółu bezrobotnych poprzednio pracujących. Jednocześnie z sekcji tej wpłynęło w 2010r. 5594 ofert pracy (21,9% ogółu ofert).

3.15. Bezrobotni według zawodów i specjalności.

Podstawą analizy struktury zawodowej bezrobotnych i ofert pracy jest Klasyfikacja Zawodów i Specjalności, wprowadzona do powszechnego stosowania Rozporządzeniem Ministra Pracy i Polityki Społecznej z dnia 27 kwietnia 2010r. w sprawie klasyfikacji zawodów i specjalności dla potrzeb rynku pracy oraz zakresu jej stosowania (Dz. U. z 2010r. Nr 82, poz. 537). Obowiązuje ona od 1 lipca 2010r. Klasyfikacja została opracowana na podstawie Międzynarodowego Standardu Klasyfikacji Zawodów ISCO-08 (COM), zalecanego przez EUROSTAT krajom człon-

kowskim Unii Europejskiej do stosowania w badaniach statystycznych analizach rynku pracy i uwzględnia aktualną zarówno aktualną klasyfikację zawodów szkolnictwa zawodowego, jak i strukturę zawodową na rynku pracy w Polsce. Klasyfikacja po kolejnych zmianach obejmuje 2360 zawodów i specjalności. Z uwagi na to, że zmiany w Klasyfikacji były znaczne i klucz przejścia nie pozwala na jednoznaczne przyporządkowanie starych zawodów nowym, należy dane dotyczące ofert pracy wg zawodów traktować jako przybliżone.

W statystyce bezrobotnych według zawodów i specjalności stosuje się kryterium kwalifikowania bezrobotnych poprzednio pracujących według zawodu, w jakim bezrobotni poszukują pracy i do wykonywania tego zawodu mają odpowiednie kwalifikacje potwierdzone świadectwem szkolnym lub innym dokumentem, bądź odpowiednim stażem pracy w danym zawodzie.

Natomiast bezrobotnych, którzy nie pracowali przed zarejestrowaniem w urzędzie pracy (w tym absolwentów), kwalifikuje się według zawodu wyuczonego. Jeżeli osoba bezrobotna posiadała kwalifikacje uprawniające ją do wykonywania kilku zawodów, kwalifikowana była wówczas według zawodu, w którym przede wszystkim chciałaby podjąć pracę.

Statystyka obejmuje również grupę bezrobotnych osób "bez zawodu". Są to osoby, które nie posiadają świadectwa czy dyplomu ukończenia szkoły lub odpowiedniego kursu i jednocześnie osoby, które nie posiadają udokumentowanej ciągłości pracy w okresie minimum 1 roku w tym samym zawodzie. Grupa bezrobotnych bez zawodu obejmuje głównie osoby z wykształceniem gimnazjalnym i poniżej oraz z wykształceniem średnim ogólnokształcącym.

Spośród zarejestrowanych w końcu 2010r. 63761 bezrobotnych, zawód posiadały 48802 osoby, tj. 76,5% ogółu bezrobotnych (przed rokiem: 76,4%). W porównaniu do końca 2009r. populacja ta zwiększyła się o 2042 osoby, tj. o 4,4%. Populacja bezrobotnych bez zawodu obejmowała 14959 osób, co stanowiło 23,5% ogółu zarejestrowanych bezrobot-

nych. W porównaniu do końca 2009r. populacja bezrobotnych nie posiadających zawodu zwiększyła się o 550 osób, tj. o 3,8%.

Tabela 73. Bezrobotni zarejestrowani w końcu 2010r. wg wielkich grup zawodów

Grupy zawodów (nazwa grupy wielkiej)	Bezrobotni zarejestrowani w końcu 2010r.	
	liczba	%
Ogółem, z tego:	63761	100,0
1. Przedstawiciele władz publicznych, wyżsi urzędnicy i kierownicy	129	0,2
2. Specjaliści	6367	10,0
3. Technicy i inny średni personel	9324	14,6
4. Pracownicy biurowi	1890	3,0
5. Pracownicy usług osobistych i sprzedawcy	7555	11,8
6. Rolnicy, ogrodnicy, leśnicy i rybacy	1538	2,4
7. Robotnicy przemysłowi i rzemieślnicy	14400	22,6
8. Operatorzy i monterzy maszyn i urządzeń	3053	4,8
9. Pracownicy przy pracach prostych	4540	7,1
10. Siły zbrojne	6	0,01
Bez zawodu	14959	23,5

Wśród ogółu bezrobotnych najliczniej reprezentowaną od lat grupą zawodową są robotnicy przemysłowi i rzemieślnicy. W końcu 2010r. do grupy tej zaliczono 14400 osób i stanowiły one 22,6% ogółu zarejestrowanych bezrobotnych. Spośród nich najwięcej osób zarejestrowanych było w następujących zawodach:

- ślusarz - 1342 osoby,
- krawiec - 1145 osób,
- murarz - 954 osoby,
- stolarz - 673 osoby,
- mechanik samochodów osobowych - 632 osoby,

- mechanik pojazdów samochodowych - 580 osób,
- piekarz - 543 osoby,
- szwaczka - 496 osób,
- tokarz w metalu - 449 osób.

Duże problemy z podjęciem zatrudnienia mają również osoby z wykształceniem średnim, zaliczone do grupy zawodów - **technicy i inny średni personel** - w końcu 2010r. zarejestrowane były 9324 osoby (14,6% ogółu bezrobotnych). Najwięcej bezrobotnych z tej grupy zarejestrowano w następujących zawodach:

- asystent ekonomiczny (technik ekonomista) - 1388 osób,
- technik mechanik - 1169 osób,
- technik rolnik - 895 osób,
- technik budownictwa - 452 osoby,
- technik technologii odzieży - 349 osób,
- technik żywienia i gospodarstwa domowego - 335 osób,
- technik informatyk - 310 osób,
- technik technologii drewna - 235 osób,
- technik administracji - 219 osób.

Trzecią pod względem liczebności grupą zawodową są bezrobotni zaliczani do grupy 5. **pracownicy usług osobistych i sprzedawcy**. W końcu 2010r. grupa ta obejmowała 7555 osób i stanowiły one 11,8% ogółu zarejestrowanych bezrobotnych. Najwięcej bezrobotnych zarejestrowano w następujących zawodach:

- sprzedawca - 3318 osób,
- robotnik gospodarczy - 754 osoby,
- kucharz - 719 osób,
- fryzjer - 499 osób,
- kucharz małej gastronomii - 484 osoby,
- kelner - 286 osób,
- technik handlowiec - 260 osób,
- barman - 134 osoby.

SYTUACJA NA RYNKU PRACY W WOJ. PODLASKIM W 2010R.

Bezrobotni o wysokich kwalifikacjach zawodowych stają się coraz liczniejszą subpopulacją, obecnie czwartą co do wielkości. Pod koniec 2010r. zarejestrowanych było 6367 **specjalistów** (10,0% ogółu bezrobotnych). Najliczniejsze grupy zawodów specjalistów to:

- specjalista administracji publicznej – 626 osób,
- ekonomista – 461 osób,
- pedagog – 392 osoby,
- specjalista ds. marketingu i handlu – 298 osób,
- specjalista ds. badań społeczno-ekonomicznych – 288 osób,
- prawnik legislator – 174 osoby,
- inżynier rolnictwa - 169 osób,
- specjalista ds. organizacji usług gastronomicznych, hotelarskich i turystycznych – 155 osób,
- filolog - filologia obcojęzyczna - 148 osób,
- specjalista ochrony środowiska – 135 osób,
- pielęgniarka - 119 osób,
- pozostali specjaliści do spraw administracji i rozwoju – 114 osób,
- nauczyciel języka angielskiego – 104 osoby.

Tabela 74. Struktura bezrobotnych i ofert pracy wg grup zawodów w woj. podlaskim w 2010r.

Sym-bol zaw.	Nazwa grupy zawodów	Bezrobotni ogółem - stan w końcu 2010r.	Oferty pracy zgłoszone w 2010r.	Nadwyżka/deficyt (kol.3-kol.6)
1	2	3	5	6
0	SIŁY ZBROJNE	6	0	6
0111	Oficerowie sił zbrojnych	4	0	4
0211	Podoficerowie sił zbrojnych	0	0	0
0311	Żołnierze szeregowi	2	0	2
1	PRZEDSTAWICIELE WŁADZ PUBLICZNYCH, WYŻSI URZĘDNIICY I KIEROWNICY	129	131	-2
1111	Przedstawiciele władz publicznych	1	0	1
1112	Wyżsi urzędnicy administracji publicznej	0	1	-1

SYTUACJA NA RYNKU PRACY W WOJ. PODLASKIM W 2010R.

Sym- bol zaw.	Nazwa grupy zawodów	Bezro- botni ogółem - stan w końcu 2010r.	Oferty pracy zgło- szone w 2010r.	Nad- wyżka/ deficyt (kol.3- kol.6)
1113	Wyżsi urzędnicy władz samorządowych	0	0	0
1114	Zawodowi działacze organizacji członkowskich	0	0	0
1120	Dyrektorzy generalni i wykonawczy	24	10	14
1211	Kierownicy do spraw finansowych	2	4	-2
1212	Kierownicy do spraw zarządzania zasobami ludzkimi	4	3	1
1219	Kierownicy do spraw obsługi biznesu i zarządzenia	3	5	-2
1221	Kierownicy do spraw marketingu i sprzedaży	14	26	-12
1222	Kierownicy do spraw reklamy i public relations	0	2	-2
1223	Kierownicy do spraw badań i rozwoju	1	0	1
1311	Kierownicy produkcji w rolnictwie i leśnictwie	0	2	-2
1312	Kierownicy produkcji w uprawach wodnych i rybołówstwie	0	0	0
1321	Kierownicy do spraw produkcji przemysłowej	10	13	-3
1322	Kierownicy w górnictwie	0	0	0
1323	Kierownicy do spraw budownictwa	9	12	-3
1324	Kierownicy do spraw logistyki i pokrewni	7	1	6
1330	Kierownicy do spraw technologii informatycznych i telekomunikacyjnych	2	0	2
1341	Kierownicy w instytucjach opieki nad dziećmi	0	0	0
1342	Kierownicy w instytucjach opieki zdrowotnej	0	0	0
1343	Kierownicy w instytucjach opieki nad osobami starszymi	0	0	0
1344	Kierownicy w instytucjach opieki społecznej	0	0	0
1345	Kierownicy w instytucjach edukacyjnych	0	0	0
1346	Kierownicy w instytucjach finansowych i ubezpieczeniowych	2	0	2
1349	Kierownicy w instytucjach usług wyspecjalizowanych	12	7	5
1411	Kierownicy w hotelarstwie	4	7	-3
1412	Kierownicy w gastronomii	3	0	3
1420	Kierownicy w handlu detalicznym i hurtowym	3	4	-1
1431	Kierownicy do spraw sportu, rekreacji i kultury	0	1	-1

SYTUACJA NA RYNKU PRACY W WOJ. PODLASKIM W 2010R.

Sym- bol zaw.	Nazwa grupy zawodów	Bezro- botni ogółem - stan w końcu 2010r.	Oferty pracy zgło- szone w 2010r.	Nad- wyżka/ deficyt (kol.3- kol.6)
1439	Kierownicy do spraw innych typów usług gdzie indziej niesklasyfikowani	16	11	5
2	SPECJALIŚCI	6367	1890	4477
2111	Fizycy i astronomowie	8	1	7
2112	Meteorolodzy	0	0	0
2113	Chemicy	33	16	17
2114	Specjaliści nauk o Ziemi	6	1	5
2120	Matematycy, statystycy i pokrewni	33	13	20
2131	Biologzy i pokrewni	57	15	42
2132	Specjaliści w zakresie rolnictwa, leśnictwa i pokrewni	241	61	180
2133	Specjaliści do spraw ochrony środowiska	135	14	121
2141	Inżynierowie do spraw przemysłu i produkcji	35	15	20
2142	Inżynierowie budownictwa	77	74	3
2143	Inżynierowie inżynierii środowiska	113	31	82
2144	Inżynierowie mechanicy	164	28	136
2145	Inżynierowie chemicy i pokrewni	37	9	28
2146	Inżynierowie górnictwa, metalurgii i pokrewni	2	1	1
2149	Inżynierowie i pokrewni gdzie indziej niesklasyfikowani	78	14	64
2151	Inżynierowie elektrycy	56	14	42
2152	Inżynierowie elektronicy	32	7	25
2153	Inżynierowie telekomunikacji	4	0	4
2161	Architekci	73	46	27
2162	Architekci krajobrazu	5	0	5
2163	Projektanci wzornictwa przemysłowego i odzieży	3	7	-4
2164	Urbaniści i inżynierowie ruchu drogowego	0	1	-1
2165	Kartografowie i geodeci	7	6	1
2166	Projektanci grafiki i multimediiów	18	53	-35
2211	Lekarze bez specjalizacji lub w trakcie specjalizacji	22	0	22
2212	Lekarze specjaliści	9	2	7

SYTUACJA NA RYNKU PRACY W WOJ. PODLASKIM W 2010R.

Sym- bol zaw.	Nazwa grupy zawodów	Bezro- botni ogółem - stan w końcu 2010r.	Oferty pracy zgło- szone w 2010r.	Nad- wyżka/ deficyt (kol.3- kol.6)
2221	Pielęgniarki bez specjalizacji lub w trakcie specjalizacji	119	49	70
2222	Pielęgniarki specjalistki	5	3	2
2231	Położne bez specjalizacji lub w trakcie specjalizacji	24	1	23
2232	Położne specjalistki	0	0	0
2240	Specjaliści ratownictwa medycznego	2	1	1
2251	Lekarze weterynarii bez specjalizacji lub w trakcie specjalizacji	10	17	-7
2252	Lekarze weterynarii specjaliści	1	0	1
2261	Lekarze dentyści bez specjalizacji lub w trakcie specjalizacji	7	1	6
2262	Lekarze dentyści specjaliści	3	0	3
2271	Diagności laboratoryjni bez specjalizacji lub w trakcie specjalizacji	18	13	5
2272	Specjaliści diagnostyki laboratoryjnej	2	1	1
2281	Farmaceuci	4	21	-17
2282	Specjaliści do spraw higieny, bezpieczeństwa pracy	34	4	30
2283	Fizjoterapeuci	70	60	10
2284	Dietetycy i specjaliści do spraw żywienia	8	1	7
2285	Audiofonolodzy i logopedzi	1	4	-3
2286	Optometryści	0	0	0
2289	Specjaliści ochrony zdrowia gdzie indziej niesklasyfikowani	55	9	46
2310	Nauczyciele akademicy	9	1	8
2320	Nauczyciele kształcenia zawodowego	21	27	-6
2330	Nauczyciele gimnazjów i szkół ponadgimnazjalnych (z wyjątkiem nauczycieli kształcenia zawodowego)	408	101	307
2341	Nauczyciele szkół podstawowych	123	99	24
2342	Specjaliści do spraw wychowania małego dziecka	58	123	-65
2351	Wizytatorzy i specjaliści metod nauczania	395	39	356
2352	Nauczyciele szkół specjalnych	10	24	-14
2353	Lektorzy języków obcych	1	5	-4

SYTUACJA NA RYNKU PRACY W WOJ. PODLASKIM W 2010R.

Sym- bol zaw.	Nazwa grupy zawodów	Bezro- botni ogółem - stan w końcu 2010r.	Oferty pracy zgło- szone w 2010r.	Nad- wyżka/ deficyt (kol.3- kol.6)
2354	Nauczyciele muzyki w placówkach pozaszkol- nych	0	1	-1
2355	Nauczyciele sztuki w placówkach pozaszkol- nych	10	36	-26
2356	Instruktorzy technologii informatycznych	0	0	0
2359	Specjaliści nauczania i wychowania gdzie indziej nie sklasyfikowani	80	93	-13
2411	Specjaliści do spraw księgowości i rachunko- wości	70	11	59
2412	Doradcy finansowi i inwestycyjni	43	33	10
2413	Analitycy finansowi	137	57	80
2421	Specjaliści do spraw zarządzania i organizacji	118	15	103
2422	Specjaliści do spraw administracji i rozwoju	1282	128	1154
2423	Specjaliści do spraw zarządzania zasobami ludzkimi	41	33	8
2424	Specjaliści do spraw szkoleń zawodowych i rozwoju	2	5	-3
2431	Specjaliści do spraw reklamy i marketingu	314	106	208
2432	Specjaliści do spraw public relations	3	1	2
2433	Specjaliści do spraw sprzedaży (z wyłącze- niem technologii informacyjno- komunikacyjnych)	16	32	-16
2434	Specjaliści do spraw sprzedaży z dziedziny technologii teleinformatycznych)	0	0	0
2441	Specjaliści do spraw rynku nieruchomości	25	8	17
2511	Analitycy systemowi	1	7	-6
2512	Specjaliści do spraw rozwoju systemów infor- matycznych	7	1	6
2513	Projektanci aplikacji sieciowych i multimediów	0	1	-1
2514	Programiści aplikacji	7	8	-1
2519	Analitycy systemowi i specjaliści do spraw rozwoju	124	19	105
2521	Projektanci i administratorzy baz danych	2	4	-2
2522	Administratorzy systemów komputerowych	1	5	-4
2523	Specjaliści do spraw sieci komputerowych	20	19	1
2529	Specjaliści do spraw baz danych i sieci kompu- terowych	0	0	0

SYTUACJA NA RYNKU PRACY W WOJ. PODLASKIM W 2010R.

Sym- bol zaw.	Nazwa grupy zawodów	Bezro- botni ogółem - stan w końcu 2010r.	Oferty pracy zgło- szone w 2010r.	Nad- wyżka/ deficyt (kol.3- kol.6)
2611	Adwokaci, radcy prawni i prokuratorzy	4	10	-6
2612	Sędziowie	1	0	1
2619	Specjaliści z dziedziny prawa gdzie indziej niesklasyfikowani	248	80	168
2621	Archiwiści i muzealnicy	4	37	-33
2622	Bibliotekoznawcy i specjaliści zarządzania informacją	18	10	8
2631	Ekonomiści	461	26	435
2632	Archeolodzy, socjolodzy i pokrewni	153	8	145
2633	Filozofowie, historycy i politolodzy	191	2	189
2634	Psycholodzy i pokrewni	16	15	1
2635	Specjaliści do spraw społecznych	33	8	25
2636	Specjaliści do spraw religii	0	0	0
2641	Literaci i inni autorzy tekstów	4	3	1
2642	Dziennikarze	22	23	-1
2643	Filolodzy i tłumacze	231	4	227
2651	Artyści plastycy	22	6	16
2652	Kompozytorzy, artyści muzycy i śpiewacy	7	0	7
2653	Choreografowie i tancerze	0	0	0
2654	Producenci filmowi, reżyserzy i pokrewni	4	1	3
2655	Aktorzy	7	0	7
2656	Prezenterzy radiowi, telewizyjni i pokrewni	2	1	1
2659	Twórcy i artyści gdzie indziej niesklasyfikowani	0	0	0
3	TECHNICY I INNY ŚREDNI PERSONEL	9324	3103	6221
3111	Technicy nauk chemicznych, fizycznych i pokrewni	130	57	73
3112	Technicy budownictwa	570	33	537
3113	Technicy elektrycy	240	25	215
3114	Technicy elektronicy i pokrewni	249	9	240
3115	Technicy mechanicy	1506	70	1436
3116	Technicy chemicy i pokrewni	8	0	8
3117	Technicy górnictwa, metalurgii i pokrewni	2	0	2
3118	Kreślarze	4	7	-3

SYTUACJA NA RYNKU PRACY W WOJ. PODLASKIM W 2010R.

Sym- bol zaw.	Nazwa grupy zawodów	Bezro- botni ogółem - stan w końcu 2010r.	Oferty pracy zgło- szone w 2010r.	Nad- wyżka/ deficyt (kol.3- kol.6)
3119	Technicy nauk fizycznych i technicznych gdzie indziej niesklasyfikowani	794	36	758
3121	Mistrzowie produkcji w górnictwie	0	0	0
3122	Mistrzowie produkcji w przemyśle przetwórczym	3	8	-5
3123	Mistrzowie produkcji w budownictwie	1	9	-8
3131	Operatorzy urządzeń energetycznych	10	2	8
3132	Operatorzy urządzeń do spalania odpadów, uzdatniania wody i pokrewni	14	5	9
3133	Kontrolerzy (sterowniczy) procesów w przemyśle chemicznym	0	0	0
3134	Kontrolerzy (sterowniczy) procesów przeróbki ropy	0	0	0
3135	Kontrolerzy (sterowniczy) procesów metalurgicznych	0	0	0
3139	Kontrolerzy (sterowniczy) procesów przemysłowych gdzie indziej niesklasyfikowani	6	4	2
3141	Technicy nauk biologicznych (z wyłączeniem nauk medycznych)	1	5	-4
3142	Technicy rolnictwa i pokrewni	1103	2	1101
3143	Technicy leśnictwa	63	5	58
3144	Technicy technologii żywności	502	10	492
3151	Pracownicy służb technicznych żeglugi	4	1	3
3152	Oficerowie pokładowi, piloci żeglugi i pokrewni	4	1	3
3153	Piloci statków powietrznych i personel pokrewny	0	1	-1
3154	Kontrolerzy ruchu lotniczego i pokrewni	0	0	0
3155	Technicy urządzeń ruchu lotniczego	1	0	1
3211	Operatorzy aparatury medycznej	31	12	19
3212	Technicy analityki medycznej	36	20	16
3213	Technicy farmaceutyczni	22	25	-3
3214	Technicy medyczni i dentyści	39	3	36
3220	Dietetycy i żywieniowcy	357	13	344
3230	Praktykujący niekonwencjonalne lub komplementarne	1	3	-2
3240	Technicy weterynarii	46	24	22
3251	Asystenci dentyści	15	22	-7

SYTUACJA NA RYNKU PRACY W WOJ. PODLASKIM W 2010R.

Sym- bol zaw.	Nazwa grupy zawodów	Bezro- botni ogółem - stan w końcu 2010r.	Oferty pracy zgło- szone w 2010r.	Nad- wyżka/ deficyt (kol.3- kol.6)
3252	Środowiskowi pracownicy ochrony zdrowia	0	0	0
3253	Optycy okularowi	5	2	3
3254	Technicy fizjoterapii i masażyści	85	57	28
3255	Średni personel ochrony środowiska, medycyny pracy	153	11	142
3256	Ratownicy medyczni	37	19	18
3259	Średni personel do spraw zdrowia gdzie indziej nie sklasyfikowani	139	262	-123
3311	Dealerzy i maklerzy aktywów finansowych	4	2	2
3312	Pracownicy do spraw kredytów, pożyczek i pokrewni	24	133	-109
3313	Księgowi	180	195	-15
3314	Średni personel do spraw statystyki i dziedzin pokrewnych	1496	87	1409
3315	Rzeczoznawcy (z wyłączeniem majątkowych)	1	1	0
3321	Agenci ubezpieczeniowi	22	22	0
3322	Przedstawiciele handlowi	129	163	-34
3323	Zaopatrzeniowcy	68	91	-23
3324	Pośrednicy handlowi	9	6	3
3331	Spedytorzy i pokrewni	51	52	-1
3332	Organizatorzy konferencji i imprez	3	7	-4
3333	Pośrednicy pracy i zatrudnienia	1	10	-9
3334	Agenci do spraw rynku nieruchomości	0	0	0
3339	Pośrednicy usług biznesowych gdzie indziej niesklasyfikowani	14	6	8
3341	Kierownicy biura	1	1	0
3342	Sekretarze sądowi	2	14	-12
3343	Pracownicy administracyjni i sekretarze biura zarządu	246	921	-675
3344	Sekretarze medyczni i pokrewni	11	39	-28
3351	Funkcjonariusze celni i ochrony granic	9	0	9
3352	Urzędnicy do spraw podatków	1	12	-11
3353	Urzędnicy do spraw świadczeń społecznych	2	35	-33
3354	Urzędnicy organów udzielających licencji	0	0	0

SYTUACJA NA RYNKU PRACY W WOJ. PODLASKIM W 2010R.

Sym- bol zaw.	Nazwa grupy zawodów	Bezro- botni ogółem - stan w końcu 2010r.	Oferty pracy zgło- szone w 2010r.	Nad- wyżka/ deficyt (kol.3- kol.6)
3355	Policjanci służby kryminalnej	5	0	5
3356	Funkcjonariusze służby więziennej	7	0	7
3357	Funkcjonariusze służb specjalnych	2	0	2
3359	Urzędnicy państwowi do spraw nadzoru gdzie indziej niesklasyfikowani	14	4	10
3411	Średni personel z dziedziny prawa i pokrewny	1	2	-1
3412	Pracownicy pomocy społecznej i pracy socjalnej	122	189	-67
3413	Pracownicy z zakresu działalności religijnej	0	0	0
3421	Sportowcy i pokrewni	1	0	1
3422	Trenerzy, instruktorzy i działacze sportowi	10	34	-24
3423	Instruktorzy fitness i rekreacji ruchowej	4	27	-23
3431	Fotografowie	37	13	24
3432	Plastycy, dekoratorzy wnętrz i pokrewni	85	37	48
3433	Pracownicy bibliotek, galerii, muzeów i informacji	13	94	-81
3434	Szefowie kuchni i organizatorzy usług gastronomicznych	129	8	121
3435	Aktorzy cyrkowi i pokrewni	0	0	0
3436	Muzycy i pokrewni	12	0	12
3437	Tancerze	0	0	0
3439	Średni personel w zakresie działalności artystycznej	19	53	-34
3511	Operatorzy urządzeń teleinformatycznych	11	2	9
3512	Technicy wsparcia informatycznego i technicznego	314	58	256
3513	Operatorzy sieci i systemów komputerowych	25	8	17
3514	Technicy sieci internetowych	0	1	-1
3521	Operatorzy urządzeń do rejestracji i transmisji obrazu i dźwięku	14	13	1
3522	Operatorzy urządzeń telekomunikacyjnych	44	0	44
4	PRACOWNICY BIUROWI	1890	4114	-2224
4110	Pracownicy obsługi biurowej	580	2796	-2216
4120	Sekretarki (ogólne)	58	194	-136

SYTUACJA NA RYNKU PRACY W WOJ. PODLASKIM W 2010R.

Sym- bol zaw.	Nazwa grupy zawodów	Bezro- botni ogółem - stan w końcu 2010r.	Oferty pracy zgło- szone w 2010r.	Nad- wyżka/ deficyt (kol.3- kol.6)
4131	Maszynistki i operatorzy edytorów tekstu	17	3	14
4132	Operatorzy wprowadzania danych	3	12	-9
4211	Kasjerzy bankowi i pokrewni	71	36	35
4212	Bukmacherzy, krupierzy i pokrewni	5	3	2
4213	Pracownicy lombardów i instytucji pożyczko- wych	0	0	0
4214	Windykatorzy i pokrewni	6	4	2
4221	Konsultanci i inni pracownicy biur podróży	76	25	51
4222	Pracownicy centrów obsługi telefonicznej (pra- cowni	1	1	0
4223	Operatorzy centrali telefonicznych	69	27	42
4224	Recepcjoniści hotelowi	174	6	168
4225	Pracownicy biur informacji	13	8	5
4226	Recepcjoniści (z wyłączeniem hotelowych)	54	152	-98
4227	Ankieterzy	6	25	-19
4311	Pracownicy do spraw rachunkowości i księgo- wości	96	117	-21
4312	Pracownicy do spraw statystyki, finansów i ubezpieczeń	87	7	80
4313	Pracownicy obsługi płacowej	1	0	1
4321	Magazynierzy i pokrewni	409	330	79
4322	Planiści produkcyjni	2	2	0
4323	Pracownicy do spraw transportu	44	13	31
4411	Pomocnicy biblioteczni	0	7	-7
4412	Listonosze i pokrewni	73	69	4
4413	Kodowacze, korektorzy i pokrewni	2	1	1
4414	Technicy archiwiści i pokrewni	2	16	-14
4415	Pracownicy działów kadr	17	18	-1
4419	Pracownicy obsługi biura gdzie indziej nieskla- syfikowani	24	242	-218
5	PRACOWNICY USŁUG I SPRZEDAWCY	7555	7749	-194
5111	Stewardzi	0	0	0
5112	Konduktorzy i pokrewni	22	0	22

SYTUACJA NA RYNKU PRACY W WOJ. PODLASKIM W 2010R.

Sym- bol zaw.	Nazwa grupy zawodów	Bezro- botni ogółem - stan w końcu 2010r.	Oferty pracy zgło- szone w 2010r.	Nad- wyżka/ deficyt (kol.3- kol.6)
5113	Przewodnicy turystyczni i piloci wycieczek	4	9	-5
5120	Kucharze	1212	376	836
5131	Kelnerzy	286	184	102
5132	Barmani	136	140	-4
5141	Fryzjerzy	594	202	392
5142	Kosmetyczki i pokrewni	120	117	3
5151	Pracownicy obsługi technicznej biur, hoteli i innych obiektów	10	15	-5
5152	Pracownicy usług domowych	21	3	18
5153	Gospodarze budynków	774	3501	-2727
5161	Astrolodzy, wróżbici i pokrewni	0	0	0
5162	Osoby do towarzystwa	1	0	1
5163	Pracownicy zakładów pogrzebowych	3	11	-8
5164	Opiekunowie zwierząt domowych i pracownicy zajmują	1	2	-1
5165	Instruktorzy nauki jazdy	4	7	-3
5169	Pracownicy usług osobistych gdzie indziej niesklasyfikowani	3	3	0
5211	Sprzedawcy na targowiskach i bazarach	0	5	-5
5212	Sprzedawcy uliczni żywności	5	0	5
5221	Właściciele sklepów	12	7	5
5222	Kierownicy sprzedaży w marketach	12	1	11
5223	Sprzedawcy sklepowi (ekspedienci)	3602	2422	1180
5230	Kasjerzy i sprzedawcy biletów	111	62	49
5241	Modelki i modele	0	0	0
5242	Demonstratorzy wyrobów	0	1	-1
5243	Agenci sprzedaży bezpośredniej	5	4	1
5244	Sprzedawcy (konsultanci) w centrach sprzedaży telefonicznej/internetowej	23	96	-73
5245	Pracownicy stacji obsługi pojazdów	27	45	-18
5246	Wydawcy posiłków	6	8	-2
5249	Pracownicy sprzedaży i pokrewni gdzie indziej niesklasyfikowani	36	49	-13
5311	Opiekunowie dziecięcy	28	113	-85

SYTUACJA NA RYNKU PRACY W WOJ. PODLASKIM W 2010R.

Sym- bol zaw.	Nazwa grupy zawodów	Bezro- botni ogółem - stan w końcu 2010r.	Oferty pracy zgło- szone w 2010r.	Nad- wyżka/ deficyt (kol.3- kol.6)
5312	Asystenci nauczycieli	0	25	-25
5321	Pomocniczy personel medyczny	5	9	-4
5322	Pracownicy domowej opieki osobistej	152	44	108
5329	Pracownicy opieki osobistej w ochronie zdro- wia i pokrewni gdzie indziej niesklasyfikowani	101	90	11
5411	Strażacy	4	8	-4
5412	Strażnicy w zakładach dla nieletnich	0	0	0
5413	Pracownicy ochrony osób i mienia	226	168	58
5419	Pracownicy usług ochrony gdzie indziej nie- sklasyfikowani	9	22	-13
6	ROLNICY, OGRODNICY, LEŚNICY I RYBACY	1538	160	1378
6111	Rolnicy upraw polowych	405	1	404
6112	Sadownicy	10	0	10
6113	Ogrodnicy	215	94	121
6114	Rolnicy upraw mieszanych	31	0	31
6121	Hodowcy wyspecjalizowanej produkcji zwie- rzęcej	1	2	-1
6122	Hodowcy drobiu	3	1	2
6123	Pszczelarze i hodowcy jedwabników	0	1	-1
6129	Hodowcy zwierząt gdzie indziej niesklasyfikow	35	1	34
6130	Rolnicy produkcji roślinnej i zwierzęcej	558	2	556
6210	Robotnicy leśni i pokrewni	236	56	180
6221	Hodowcy ryb	6	2	4
6222	Rybacy śródlądowi	0	0	0
6223	Rybacy morscy	2	0	2
6310	Rolnicy produkcji roślinnej pracujący na własne potrzeby	0	0	0
6320	Hodowcy zwierząt pracujący na własne po- trzeby	0	0	0
6330	Rolnicy produkcji roślinnej i zwierzęcej pracu- jący na własne potrzeby	36	0	36
6341	Rybacy i zbieracze pracujący na własne po- trzeby	0	0	0

SYTUACJA NA RYNKU PRACY W WOJ. PODLASKIM W 2010R.

Sym- bol zaw.	Nazwa grupy zawodów	Bezro- botni ogółem - stan w końcu 2010r.	Oferty pracy zgło- szone w 2010r.	Nad- wyżka/ deficyt (kol.3- kol.6)
7	ROBOTNICZY PRZEMYSŁOWI I RZEMIEŚ- NICZY	14400	3607	10793
7111	Monterzy konstrukcji budowlanych i konserwa- torzy budynków	45	116	-71
7112	Murarze i pokrewni	957	185	772
7113	Robotnicy obróbki kamienia	20	19	1
7114	Betoniarze, betoniarze zbrojarze i pokrewni	246	75	171
7115	Cieśle i stolarze budowlani	336	94	242
7116	Robotnicy budowy dróg i pokrewni	45	66	-21
7117	Monterzy budownictwa wodnego	6	0	6
7119	Robotnicy robót stanu surowego i pokrewni gdzie indziej niesklasyfikowani	25	81	-56
7121	Dekarze	52	61	-9
7122	Posadzkarze, parkieciarze i glazurnicy	113	111	2
7123	Tynkarze i pokrewni	60	65	-5
7124	Monterzy izolacji	14	4	10
7125	Szklarze	105	121	-16
7126	Hydraulicy i monterzy instalacji sanitarnych	486	154	332
7127	Monterzy instalacji klimatyzacyjnych i chłodni- czych	23	15	8
7129	Robotnicy budowlani robót wykończeniowych i pokrewni	116	23	93
7131	Malarze i pokrewni	395	72	323
7132	Lakiernicy	60	30	30
7133	Robotnicy czyszczący konstrukcje budowlane i pokrewni	6	0	6
7211	Formierze odlewniczy i pokrewni	11	1	10
7212	Spawacze i pokrewni	251	225	26
7213	Błacharze	149	33	116
7214	Robotnicy przygotowujący i wznoszący kon- strukcje metalowe	38	6	32
7215	Takielarze i monterzy konstrukcji linowych	1	0	1
7221	Kowale i operatorzy pras kuźniczych	14	2	12
7222	Ślusarze i pokrewni	1370	211	1159

SYTUACJA NA RYNKU PRACY W WOJ. PODLASKIM W 2010R.

Sym- bol zaw.	Nazwa grupy zawodów	Bezro- botni ogółem - stan w końcu 2010r.	Oferty pracy zgło- szone w 2010r.	Nad- wyżka/ deficyt (kol.3- kol.6)
7223	Ustawiacze i operatorzy obrabiarek do metali i pokrewni	657	239	418
7224	Szlifierze narzędzi i polerowacze metali	7	13	-6
7231	Mechanicy pojazdów samochodowych	1577	334	1243
7232	Mechanicy statków powietrznych i pokrewni	0	0	0
7233	Mechanicy maszyn i urządzeń rolniczych i przemysłowych	638	59	579
7234	Mechanicy pojazdów jednośladowych	11	2	9
7311	Mechanicy precyzyjni	43	7	36
7312	Monterzy instrumentów muzycznych	1	0	1
7313	Jubilerzy, złotnicy i pokrewni	17	2	15
7314	Ceramicy i pokrewni	12	1	11
7315	Formowacze wyrobów szklanych, krajacze i szlifierze	55	0	55
7316	Sztylciarze, grawerzy i zdobnicy ceramiki, szkła i pokrewni	8	10	-2
7317	Rękodzielnicy wyrobów z drewna i pokrewnych materiałów	26	1	25
7318	Rękodzielnicy wyrobów z tkanin, skóry i pokrewnych	503	3	500
7319	Rzemieślnicy gdzie indziej niesklasyfikowani	6	0	6
7321	Pracownicy przy pracach przygotowawczych do druku	13	2	11
7322	Drukarze	40	14	26
7323	Introligatorzy i pokrewni	64	11	53
7411	Elektrycy budowlani i pokrewni	159	64	95
7412	Elektromechanicy i elektrycy monterzy	744	132	612
7413	Monterzy linii elektrycznych	17	4	13
7421	Monterzy i serwisanci urządzeń elektronicznych	92	19	73
7422	Monterzy i serwisanci sieci instalacji i urządzeń	83	6	77
7511	Masarze, robotnicy w przetwórstwie ryb i pokrewni	331	116	215
7512	Piekarze, cukiernicy i pokrewni	1005	112	893
7513	Robotnicy w produkcji wyrobów mleczarskich	11	10	1
7514	Robotnicy przetwórstwa surowców roślinnych	11	30	-19

SYTUACJA NA RYNKU PRACY W WOJ. PODLASKIM W 2010R.

Sym- bol zaw.	Nazwa grupy zawodów	Bezro- botni ogółem - stan w końcu 2010r.	Oferty pracy zgło- szone w 2010r.	Nad- wyżka/ deficyt (kol.3- kol.6)
7515	Klasyfikatorzy żywności i pokrewni	17	9	8
7521	Robotnicy przygotowujący drewno i pokrewni	110	38	72
7522	Stolarze meblowi i pokrewni	1112	291	821
7523	Ustawiacze i operatorzy maszyn do obróbki i produkcji wyrobów z drewna	84	68	16
7531	Krawcy, kuśnierze, kapelusznicy i pokrewni	1192	112	1080
7532	Konstruktorzy i krojczowie odzieży	17	6	11
7533	Szwaczki, hafciarki i pokrewni	503	97	406
7534	Tapiczerzy i pokrewni	57	17	40
7535	Wyprawiacze skór, garbarze i pokrewni	28	0	28
7536	Obuwnicy i pokrewni	120	8	112
7537	Kaletnicy, rymarze i pokrewni	80	0	80
7541	Nurkowie	0	0	0
7542	Strzałowi	0	0	0
7543	Brakarze wyrobów przemysłowych	3	0	3
7544	Robotnicy zwalczania szkodników i chwastów	2	0	2
7549	Robotnicy przemysłowi i rzemieślnicy gdzie indziej niesklasyfikowani	0	0	0
8	OPERATORZY I MONTERZY MASZYN I URZĄDZEŃ	3053	1249	1804
8111	Górnicy podziemnej i odkrywkowej eksploatacji złóż	74	109	-35
8112	Operatorzy maszyn i urządzeń do przeróbki mechanicznej kopalin	5	0	5
8113	Operatorzy urządzeń wiertniczych i wydobywczych ropy, gazu i innych surowców	7	0	7
8114	Operatorzy maszyn i urządzeń do produkcji wyrobów cementowych, kamiennych i pokrew	16	21	-5
8121	Operatorzy maszyn i urządzeń do produkcji i przetwórstwa metali	21	11	10
8122	Operatorzy urządzeń do obróbki powierzchniowej metali i nakładania powłok	2	0	2
8131	Operatorzy maszyn i urządzeń do produkcji wyrobów chemicznych	16	4	12
8132	Operatorzy urządzeń do produkcji materiałów światłoczułych i obróbki filmów	1	0	1

SYTUACJA NA RYNKU PRACY W WOJ. PODLASKIM W 2010R.

Sym- bol zaw.	Nazwa grupy zawodów	Bezro- botni ogółem - stan w końcu 2010r.	Oferty pracy zgło- szone w 2010r.	Nad- wyżka/ deficyt (kol.3- kol.6)
8141	Operatorzy maszyn do produkcji wyrobów gumowych	20	54	-34
8142	Operatorzy maszyn do produkcji wyrobów z tworzyw sztucznych	46	40	6
8143	Operatorzy maszyn do produkcji wyrobów papierniczych	13	4	9
8151	Operatorzy maszyn przędzalniczych i pokrewni	73	0	73
8152	Operatorzy maszyn tkackich i dziewiarskich	94	0	94
8153	Operatorzy maszyn do szycia	3	0	3
8154	Operatorzy maszyn wykończalniczych wyrobów włókienniczych	15	0	15
8155	Operatorzy maszyn do wyprawiania futer i skór	3	0	3
8156	Operatorzy maszyn do produkcji obuwia i pokrewni	1	1	0
8157	Operatorzy maszyn do prania	5	2	3
8159	Operatorzy maszyn do produkcji wyrobów włókienniczych	20	2	18
8160	Operatorzy maszyn i urządzeń do produkcji wyrobów	413	9	404
8171	Operatorzy urządzeń do wyrobu masy papierniczej i produkcji papieru	10	12	-2
8172	Operatorzy maszyn i urządzeń do obróbki drewna	42	41	1
8181	Operatorzy urządzeń do produkcji wyrobów szklanych	9	8	1
8182	Maszyniści silników, kotłów parowych i pokrewni	161	63	98
8183	Operatorzy urządzeń pakujących, do napełniania butelek i urządzeń znakujących	7	6	1
8189	Operatorzy innych maszyn i urządzeń przetwórczych	37	18	19
8211	Monterzy maszyn i urządzeń mechanicznych	116	57	59
8212	Monterzy sprzętu elektrycznego	44	7	37
8213	Monterzy sprzętu elektronicznego	140	6	134
8219	Monterzy gdzie indziej niesklasyfikowani	42	34	8
8311	Maszyniści kolejowi i metra	11	1	10
8312	Dyżurni ruchu, manewrowi i pokrewni	63	0	63
8321	Kierowcy motocykli	0	0	0

SYTUACJA NA RYNKU PRACY W WOJ. PODLASKIM W 2010R.

Sym- bol zaw.	Nazwa grupy zawodów	Bezro- botni ogółem - stan w końcu 2010r.	Oferty pracy zgło- szone w 2010r.	Nad- wyżka/ deficyt (kol.3- kol.6)
8322	Kierowcy samochodów osobowych i dostawczych	272	112	160
8331	Kierowcy autobusów i motorniczowie tramwajów	76	19	57
8332	Kierowcy samochodów ciężarowych	411	390	21
8341	Operatorzy wolnobieżnych maszyn rolniczych i leśnych	572	41	531
8342	Operatorzy sprzętu do robót ziemnych i urządzeń pokrewnych	58	66	-8
8343	Maszyniści i operatorzy maszyn i urządzeń dźwigowo-transportowych i pokrewni	54	18	36
8344	Kierowcy operatorzy wózków jezdniowych	79	93	-14
8350	Marynarze i pokrewni	1	0	1
9	PRACOWNICY PRZY PRACACH PRO- STYCH	4540	3414	1126
9111	Pomoce domowe i sprzątaczk	58	10	48
9112	Pomoce i sprzątaczk biurowe, hotelowe i pokrewne	923	700	223
9121	Praczk ręczne i prasowacze	54	32	22
9122	Czyszciciele pojazdów	17	15	2
9123	Zmywacze okien	1	0	1
9129	Pozostali pracownicy zajmujący się sprząta- niem	0	0	0
9211	Robotnicy pomocniczy przy pracach polowych	10	4	6
9212	Robotnicy pomocniczy przy hodowli zwierząt	14	12	2
9213	Robotnicy pomocniczy przy uprawie roślin i hodowli	0	8	-8
9214	Robotnicy pomocniczy w ogrodnictwie i sadownictwie	16	30	-14
9215	Robotnicy pomocniczy w leśnictwie	6	5	1
9216	Robotnicy pomocniczy w rybołówstwie i uprawach wodnych	0	0	0
9311	Robotnicy pomocniczy w kopalniach i kamieniołomach	3	0	3
9312	Robotnicy pomocniczy w budownictwie drogowym, wodnym	350	506	-156
9313	Robotnicy pomocniczy w budownictwie ogólnym	1005	686	319
9321	Pakowacze	136	48	88

SYTUACJA NA RYNKU PRACY W WOJ. PODLASKIM W 2010R.

Sym- bol zaw.	Nazwa grupy zawodów	Bezro- botni ogółem - stan w końcu 2010r.	Oferty pracy zgło- szone w 2010r.	Nad- wyżka/ deficyt (kol.3- kol.6)
9329	Robotnicy przy pracach prostych w przemyśle gdzie indziej niesklasyfikowani	870	407	463
9331	Prowadzący pojazdy napędzane siłą mięśni	0	0	0
9332	Prowadzący pojazdy ciągnięte przez zwierzęta	1	0	1
9333	Robotnicy pracujący przy przeładunku towarów	363	102	261
9334	Układacze towarów na półkach	1	0	1
9411	Pracownicy przygotowujący posiłki typu fast food	2	0	2
9412	Pomoce kuchenne	187	405	-218
9510	Pracownicy świadczący usługi na ulicach	4	1	3
9520	Sprzedawcy uliczni produktów nieżywnościowych	0	0	0
9611	Ładowacze nieczystości	3	6	-3
9612	Sortowacze odpadów	4	15	-11
9613	Zamiatacze i pokrewni	166	148	18
9621	Gońcy, bagażowi i pokrewni	20	23	-3
9622	Pracownicy wykonujący dorywcze prace proste	1	2	-1
9623	Odczytujący liczniki i wybierający monety z automatów	2	1	1
9629	Pracownicy przy pracach prostych gdzie indziej nie sklasyfikowani	323	248	75
0000	Bez zawodu	14959	146	14813
	Razem	63749	25563	38186

Porównanie struktury zawodowej bezrobotnych z ofertami pracy zgłoszonymi do urzędów pracy pozwala w przybliżeniu na określenie możliwości znalezienia zatrudnienia przez bezrobotnych w danym zawodzie. W warunkach dużego bezrobocia trudno mówić o równowadze między stroną popytową a podażą siły roboczej na rynku pracy.

Do zawodów deficytowych zaliczyć należy zawody, w których występuje wyższe zapotrzebowanie ze strony pracodawców na pracowników niż liczba osób poszukujących pracy. Zawody nadwyżkowe są to

zawody, na które występuje mniejsze zapotrzebowanie niż liczba poszukujących pracy.

Na rynku pracy woj. podlaskiego zdecydowana większość to zawody nadwyżkowe (78% ogółu zawodów), z czego najbardziej nadwyżkowe grupy zawodów, tj. takie, których rynek pracy nie jest w stanie wchłonąć, to przede wszystkim zawody związane z rolnictwem, zawody robotników obróbki metali i mechaników maszyn i urządzeń w przemyśle metalowym i elektronicznym, robotników w przemyśle spożywczym i odzieżowym, a także zawody techniczne (technicy technologii żywności, technicy nauk fizycznych i technicznych, średni personel ds. statystyki). Nadwyżka siły roboczej wystąpiła również w zawodach związanych z budownictwem (technicy budownictwa, murarze, malarze). Wśród zawodów na poziomie wykształcenia wyższego nadwyżka zasobów pracy dotyczyła głównie ekonomistów, specjalistów ds. administracji i rozwoju, nauczycieli gimnazjów i szkół ponadgimnazjalnych.

Na rynku pracy wystąpiły też zawody, w których można mówić o deficycie pracowników, tj. o sytuacji, kiedy zapotrzebowanie pracodawców na siłę roboczą o określonych kwalifikacjach nie jest zaspokojone. Na podlaskim rynku pracy stanowią one ok. 17%. Na poziomie wykształcenia wyższego zawodami deficytowymi były takie grupy zawodów, jak: specjaliści do spraw sprzedaży (z wyłączeniem technologii informacyjno-komunikacyjnych), projektanci grafiki i multimedialnych, specjaliści do spraw wychowania małego dziecka, nauczyciele szkół specjalnych. Na średnim poziomie wykształcenia pracodawcy zgłaszali zwiększony popyt na pracowników obsługi biurowej, pracowników administracyjnych i sekretarzy biura zarządu, pracowników bankowości, pracownicy kancelaryjnych, sekretarki ogólne, recepcjonistów, a także na sprzedawców (konsultantów) w centrach sprzedaży telefonicznej/internetowej oraz na opiekunki dziecięce. Brakowało też robotników wykwalifikowanych w budownictwie: monterów konstrukcji budowlanych i konserwatorów budynków, robotni-

ków robót stanu surowego oraz w przemyśle: robotników przetwórstwa surowców roślinnych, kierowców operatorów wózków jezdniowych, operatorów maszyn do produkcji wyrobów gumowych. Niezmiennie zgłaszany był duży popyt na robotników niewykwalifikowanych, m.in. pomoce kuchenne.

Okolo 5% zawodów występujących na podlaskim rynku pracy w 2010r. to zawody o zrównoważonym popycie i podaży pracy. Znalazł się tu cały przekrój struktury zawodowej i wystąpiły zarówno grupy zawodów związanych z pełnieniem funkcji kierowniczych (kierownicy do spraw marketingu i sprzedaży, kierownicy w instytucjach usług wyspecjalizowanych, kierownicy biura) i wymagających wysokich kwalifikacji (audiofonolodzy i logopedzi, adwokaci, radcy prawni i prokuratorzy), jak i przedstawiciele średniego personelu (optycy okularowi, średni personel medyczny, średni personel w zakresie działalności artystycznej i kulturalnej, operatorzy wprowadzania danych, pracownicy do spraw rachunkowości i księgowości, agenci ubezpieczeniowi) i pracowników handlu i usług (zaopatrzeniowcy, pracownicy obsługi technicznej biur, hoteli i innych obiektów, pracownicy stacji obsługi pojazdów). Dużą część zawodów o zrównoważonym popycie i podaży stanowiły grupy zawodów robotników wykwalifikowanych (posadzkarze, parkieciarze, dekarze, tynkarze, spawacze, operatorzy maszyn i urządzeń do obróbki drewna, operatorzy maszyn do produkcji wyrobów z tworzyw sztucznych), a nawet zawody związane z rolnictwem (hodowcy wyspecjalizowanej produkcji zwierzęcej, robotnicy pomocniczy przy hodowli zwierząt).

4. AKTYWNE DZIAŁANIA URZĘDÓW PRACY PRZECIWDZIAŁAJĄCE BEZROBOCIU I ŁAGODZĄCE JEGO SKUTKI.

4.1. Pośrednictwo pracy.

4.1.1. Wolne miejsca pracy i miejsca aktywizacji zawodowej zgłoszone do powiatowych urzędów pracy.

W 2010r. do powiatowych urzędów pracy zgłoszono 25663 wolne miejsca pracy i miejsca aktywizacji zawodowej, tj. o 2722 oferty więcej niż w 2009r. (o 11,9%).

W liczbie tej było 16786 miejsc subsydiowanych ze środków publicznych, czyli o 1429 ofert więcej niż przed rokiem (o 9,3%) i stanowiły one 65,4% ogółu ofert (w 2009r. – 66,9%). Jednocześnie pracodawcy zgłosili 8877 ofert pracy niesubsydiowanej, czyli o 1293 oferty więcej niż w 2009r. (o 17,0%).

Wśród ogółu ofert pracy były 14654 wolne miejsca zatrudnienia lub innej pracy zarobkowej¹³ i stanowiły one 57,1%. Ich liczba w stosunku do poprzedniego roku zwiększyła się o 2405, tj. o 19,6%. Część tych miejsc była również subsydiowana (5777 – 39,4%).

Pracy sezonowej dotyczyło 1907 ofert i stanowiły one 7,4% ogółu ofert pracy (w 2009r.: 1692 oferty – 7,4%).

Natomiast miejsc aktywizacji zawodowej było 11009 (42,9% ogółu ofert) i ich liczba zwiększyła się o 317, tj. o 3,0%. W ramach miejsc aktywizacji zawodowej powiatowe urzędy pracy dysponowały 9898 ofer-

¹³ Do wolnych miejsc zatrudnienia lub innej pracy zarobkowej należy zaliczyć **miejsca, które dotyczą zatrudnienia** (zdefiniowanego w art. 2 ust. 1 pkt 43 *ustawy z dnia 20 kwietnia 2004r. o promocji zatrudnienia i instytucjach rynku* jako wykonywanie pracy na podstawie stosunku pracy, stosunku służbowego oraz umowy o pracę nakładczą) lub **innej pracy zarobkowej** (zdefiniowanej w art. 2 ust. 1 pkt 11 *ustawy* jako wykonywanie pracy lub świadczenie usług na podstawie umów cywilnoprawnych, w tym umowy agencyjnej, umowy zlecenia, umowy o dzieło albo w okresie członkostwa w rolniczej spółdzielni produkcyjnej, spółdzielni kółek rolniczych lub spółdzielni usług rolniczych). Zalicza się do nich również przyjęte do realizacji **miejsca pracy w ramach prac interwencyjnych, robót publicznych oraz wyposażenia lub doposażenia stanowiska pracy dla skierowanego bezrobotnego.**

tami stażu (w 2009r. – 8958), 15 miejscami przygotowania zawodowego (w 2009r. - 371) oraz 1096 miejscami pracy społecznie użytecznej (w 2009r. - 1363).

W 2010r. większość ofert pracy wpłynęła z zakładów pracy należących do sektora prywatnego – 16446 propozycji pracy (64,1% wszystkich ofert), natomiast z sektora publicznego pochodziło 9217 ofert.

W 2010r. dla osób niepełnosprawnych zgłoszono 618 ofert zatrudnienia (o 164 oferty więcej niż w 2009r.), w tym 201 ofert dotyczyło pracy subsydiowanej (o 38 więcej niż w 2009r.).

Do osób będących w okresie do 12 miesięcy od dnia ukończenia nauki skierowano w 2010r. 465 ofert pracy (o 66 ofert mniej niż w 2009r.), w tym 406 ofert pracy subsydiowanej (o 81 ofert mniej niż w 2009r.).

SYTUACJA NA RYNKU PRACY W WOJ. PODLASKIM W 2010R.

Tabela 76. Oferty pracy w województwie podlaskim zgłoszone w poszczególnych miesiącach 2010r.

Miesiące 2010r.	Wolne miejsca pracy i miejsca aktywizacji zawodowej ogółem	Z ogółem										Oferty pracy na koniec miesiąca sprawozd.	w tym niewyko- rzystane dłużej niż 1 miesiąc
		pracy subsy- dio- wanej	z seкто- ra pu- blicz- nego	pracy sezo- nowej	zatrud- nienie lub inna praca zarob- kowa	miejs- ca aktywiz- acji zawo- dowej	w tym			dla niepeł- no- spraw- nych	dla absol- wentów		
							staże	miej- sca przyg- zaw.	prace spo- łecznie uży- teczne				
styczeń	1596	1136	730	91	796	800	745	0	55	36	44	558	33
luty	2754	2194	1432	96	1080	1674	1193	0	481	46	62	703	60
marzec	2915	2095	1171	174	1509	1406	1250	0	156	57	67	807	48
kwiecień	2508	1645	833	211	1513	995	896	4	95	45	29	921	130
maj	2374	1562	849	175	1431	943	853	1	89	51	34	863	87
czerwiec	2350	1559	722	179	1182	1168	1115	7	46	44	75	734	76
lipiec	2322	1344	592	286	1320	1002	967	1	34	73	41	747	66
sierpień	2192	1200	704	205	1447	745	705	0	40	56	23	877	168
wrzesień	2361	1561	913	172	1351	1010	986	2	22	65	46	676	48
październik	2234	1386	803	111	1373	861	847	0	14	58	20	459	71
listopad	1181	663	281	118	862	319	286	0	33	53	18	396	63
grudzień	876	441	187	89	790	86	55	0	31	34	6	214	17
2010 rok	25663	16786	9217	1907	14654	11009	9898	15	1096	618	465	-	-

SYTUACJA NA RYNKU PRACY W WOJ. PODLASKIM W 2010R.

Tabela 77. Oferty pracy zgłoszone do powiatowych urzędów pracy woj. podlaskiego w 2010r. (w okresie sprawozdawczym)

Powiatowy Urząd Pracy	Wolne miejsca pracy i miejsca aktywizacji zawodowej ogółem	Z ogółem:										Oferty pracy na koniec miesiąca sprawozd.	w tym niewykorzystane dłużej niż 1 miesiąc
		pracy subsydiowanej	z sektora publicznego	pracy sezonowej	zatrudnienie lub inna praca zarobkowa	miejsca aktywizacji zawodowej	w tym			dla niepełnosprawnych	dla absolwentów		
							staże	miejsca przyzaw.	prace społecznie użyteczne				
Augustów	1714	1057	413	496	1016	698	586	8	104	12	7	981	185
Białystok	5089	2446	1253	272	3307	1782	1518	1	263	304	0	1741	149
Bielsk Podl.	1511	982	458	322	798	713	636	1	76	14	10	856	4
Grajewo	1900	1544	798	0	1053	847	695	0	152	9	0	262	0
Hajnówka	1259	849	696	0	690	569	360	0	209	44	0	447	4
Kolno	2044	1794	1281	11	1078	966	918	0	48	16	0	9	1
Łomża	1466	873	501	165	1186	280	186	0	94	61	0	659	203
Mońki	862	745	458	14	406	456	444	0	12	6	0	109	13
Sejny	1327	1253	774	71	408	919	919	0	0	1	0	628	3
Siemiatycze	669	554	310	0	235	434	429	0	5	0	1	76	9
Sokółka	2048	1366	897	517	1048	1000	940	0	60	80	220	295	11
Suwałki	2788	1310	649	4	1984	804	726	5	73	49	7	1421	257
Wysokie M.	1577	1024	413	35	843	734	734	0	0	22	220	374	20
Zambrów	1409	989	316	0	602	807	807	0	0	0	0	97	8
Woj. podl.	25663	16786	9217	1907	14654	11009	9898	15	1096	618	465	7955	867

W 2010r. największą ilością wolnych miejsc pracy i miejsc aktywizacji zawodowej dysponowały PUP: w Białymstoku (5089 miejsc pracy – 19,8% ogółu miejsc w województwie), Suwałkach (2788 miejsc – 10,9%) oraz w Sokółce (2048 miejsc – 8,0%) i Kolnie (2044 miejsc); najmniej zaś PUP: w Siemiatyczach (669 miejsc), w Mońkach (862 miejsc) oraz w Hajnówce (1259 miejsc).

Największy odsetek miejsc pracy subsydiowanej w ogólnej liczbie ofert zgłoszonych do urzędu pracy w 2010 roku posiadał PUP w Sejnach (94,4%), PUP w Kolnie (87,8%) oraz PUP w Mońkach (86,4%); najmniej PUP w Suwałkach (47,0%), PUP w Białymstoku (48,1%) oraz PUP w Łomży (59,5%).

4.1.2. Podjęcia pracy.

Podjęcia pracy są podstawową przyczyną wyłączeń bezrobotnych z ewidencji. Dotyczy to wszystkich form podejmowania pracy przez bezrobotnych, tj. pracy niesubsydiowanej (w tym pracy sezonowej) i pracy subsydiowanej (prac interwencyjnych, robót publicznych, rozpoczęcia własnej działalności gospodarczej w ramach otrzymanej dotacji, zatrudnienia w ramach wyposażenia i doposażenia stanowiska pracy dla skierowanego bezrobotnego).

Tabela 78. Podjęcia pracy w 2010r. (w okresie sprawozdawczym)

Kwartały 2010r.	podjęcia pracy ogółem	z tego:					
		pracy niesubsy- diowanej	pracy subs- ydiowa- nej	w tym ramach:			
				prac inter- wencyj- nych	robót publicz- nych	dotacji na działal- ność gospo- darczą	refundacji kosztów zatrudnie- nia bezro- botnego
I kwartał	6483	4938	1545	554	609	239	142
II kwartał	9939	7310	2629	691	883	709	340
III kwartał	8403	6512	1891	551	544	468	313
IV kwartał	7969	5822	2147	400	467	714	554
2010r.	32794	24582	8212	2196	2503	2130	1349

W 2010r. pracę podjęły ogółem w woj. podlaskim 32794 osoby bezrobotne (o 5888 osób, tj. o 21,9% więcej niż w poprzednim roku), z tego pracę niesubsydiowaną 24582 osoby bezrobotne (o 4155 osób, tj. o 20,3% więcej niż w poprzednim roku), a pracę subsydiowaną 8212 osób bezrobotnych (o 1733 osoby, tj. o 26,7% więcej niż w poprzednim roku).

W ramach pracy subsydiowanej do prac interwencyjnych skierowano 2196 osób bezrobotnych (o 226 osób, tj. o 11,5% więcej niż w poprzednim roku), natomiast do robót publicznych skierowane zostały 2503 osoby bezrobotne (o 622 osoby, tj. o 33,1% więcej niż w 2009r.). Dotację na podjęcie działalności gospodarczej otrzymało 2130 bezrobotnych (o 427 osób, tj. o 25,1% więcej niż w 2009r.), a w ramach refundacji podmiotowi gospodarczemu kosztów wyposażenia lub doposażenia stanowiska pracy dla zatrudnionego bezrobotnego z ewidencji urzędów pracy wyłączono 1349 osób bezrobotnych (o 461 osób, tj. o 34,2% więcej niż w 2009r.).

Tabela 79. Osoby bezrobotne podejmujące pracę w woj. podlaskim w 2010r. (w okresie sprawozdawczym)

Miesiące 2010r.	Liczba osób bezrobotnych podejmujących pracę	% do ogółu wyrejestrowanych
styczeń	1588	36,5
luty	2043	33,2
marzec	2852	35,2
kwiecień	3748	45,4
maj	3243	40,1
czerwiec	2948	34,8
lipiec	2589	36,1
sierpień	2479	34,8
wrzesień	3335	40,9
październik	3030	37,6
listopad	2541	40,8
grudzień	2398	42,9
2010r.	32794	38,2

Największy odsetek bezrobotnych podejmujących pracę odnotowano w miesiącach jesienno-zimowych: wrzesień (40,9%), listopad (40,8%) i grudzień (42,9%) oraz w kwietniu (45,4%),

Tabela 80. Osoby bezrobotne podejmujące pracę w 2010r. według powiatowych urzędów pracy (w okresie sprawozdawczym)

Powiatowy Urząd Pracy	Podjęcia pracy ogółem	z tego pracy:		
		niesubsydiowanej	w tym sezonowej	subsydiowanej
Augustów	1756	1283	565	473
Białystok	11021	9505	0	1516
Bielsk Podl.	1388	1034	0	354
Grajewo	1780	1081	0	699
Hajnówka	1144	824	0	320
Kolno	1579	680	0	899
Łomża	3513	2295	25	1218
Mońki	799	455	87	344
Sejny	1035	651	383	384
Siemiatycze	694	490	0	204
Sokołka	1915	1473	803	442
Suwałki	3554	2928	460	626
Wysokie Maz.	1137	706	0	431
Zambrów	1479	1177	0	302
Woj. podlaskie	32794	24582	2323	8212

W 2010r. najwięcej podjęć pracy przez bezrobotnych odnotowano w PUP w Białymstoku (11021, tj. 33,6% ogółu podjęć pracy w województwie), w PUP w Suwałkach (3554, tj. 10,8%) oraz w PUP w Łomży (3513, tj. 10,7%).

Największy udział zatrudnienia subsydiowanego w podjęciach pracy przez osoby bezrobotne odnotowano w PUP: w Kolnie (56,9% ogółu podjęć pracy), w Mońkach (43,1%) oraz w Grajewie (39,3%). Natomiast najmniejszy procent osób kierowanych do pracy subsydiowanej w ogólnej liczbie bezrobotnych podejmujących pracę wystąpił w statystykach PUP w Białymstoku (13,8%), Suwałkach (17,6%) oraz Zambrowie (20,4%).

SYTUACJA NA RYNKU PRACY W WOJ. PODLASKIM W 2010R.

Tabela 81. Bezrobotni skierowani do prac interwencyjnych, robót publicznych, otrzymania dotacji na działalność gospodarczą oraz podejmujący pracę w ramach refundacji kosztów wyposażenia lub doposażenia stanowiska pracy w woj. podlaskim w 2010r. (w okresie sprawozdawczym)

Miesiące 2010r.	Bezrobotni wyłączeni z ewidencji urzędów pracy ogółem	w tym:							
		skierowani do prac interwencyjnych		skierowani do robót publicznych		rozpoczynający działalność gospodarczą		podejmujący pracę w ra- mach refundacji kosztów wyposażenia lub doposa- żenia stanowiska pracy	
		liczba	% do ogółu odpływów	liczba	% do ogółu odpływów	liczba	% do ogółu odpływów	liczba	% do ogółu odpływów
styczeń	4355	116	2,7	114	2,6	26	0,6	26	0,6
luty	6162	224	3,6	192	3,1	78	1,3	35	0,6
marzec	8111	214	2,6	303	3,7	135	1,7	81	1,0
kwiecień	8257	312	3,8	386	4,7	256	3,1	109	1,3
maj	8095	206	2,5	227	2,8	251	3,1	118	1,5
czerwiec	8470	173	2,0	270	3,2	202	2,4	113	1,3
lipiec	7180	160	2,2	155	2,2	187	2,6	131	1,8
sierpień	7129	157	2,2	139	1,9	162	2,3	91	1,3
wrzesień	8162	234	2,9	250	3,1	119	1,5	91	1,1
październik	8049	224	2,8	289	3,6	199	2,5	110	1,4
listopad	6229	108	1,7	95	1,5	257	4,1	141	2,3
grudzień	5595	68	1,2	83	1,5	258	4,6	303	5,4
2010r.	85794	2196	2,6	2503	2,9	2130	2,5	1349	1,6

Bezrobotni skierowani do prac interwencyjnych w 2010r. stanowili 2,6% ogółu wyrejestrowanych bezrobotnych (w 2009r.: również 2,6%). Największy procentowo odpływ bezrobotnych z tego tytułu miał miejsce w miesiącach wczesnowiosennych: luty (3,6%) i kwiecień (3,8%) oraz jesiennych: wrzesień (2,9%) i październik (2,8%).

Natomiast skierowani do robót publicznych w 2010r. to 2,9% ogółu wyrejestrowanych bezrobotnych (w 2009r.: 2,5%). Największy procentowo odpływ bezrobotnych skierowanych do pracy w ramach robót publicznych miał miejsce w miesiącach: marzec (3,7%), kwiecień (4,7%) oraz październik (3,6%).

Tabela 82. Osoby bezrobotne, które otrzymały dotację na rozpoczęcie działalności gospodarczej oraz podejmujące pracę w ramach refundacji kosztów wyposażenia lub doposażenia stanowiska pracy w 2010r. według powiatowych urzędów pracy (w okresie sprawozdawczym)

Powiatowy Urząd Pracy	Osoby bezrobotne, które otrzymały dotację na rozpoczęcie działalności gospodarczej	Osoby bezrobotne podejmujące pracę w ramach refundacji kosztów wyposażenia lub doposażenia stanowiska pracy
Augustów	184	141
Białystok	678	295
Bielsk Podl.	101	89
Grajewo	153	99
Hajnówka	41	28
Kolno	67	32
Łomża	244	242
Mońki	51	39
Sejny	58	18
Siemiatycze	49	48
Sokółka	80	65
Suwałki	178	113
Wysokie Maz.	126	68
Zambrów	120	72
Woj. podlaskie	2130	1349

Bezrobotni, którzy otrzymali dotację na rozpoczęcie działalności gospodarczej w 2010r., stanowili 2,5% ogółu wyrejestrowanych bezrobotnych (w 2009r.: 2,3%). Największy odsetek bezrobotnych rozpoczynających działalność gospodarczą odnotowano w miesiącach: grudzień (4,6%), listopad (4,1%) oraz kwiecień i maj (po 3,1%).

Bezrobotni zatrudnieni przez podmiot prowadzący działalność gospodarczą w ramach refundacji kosztów wyposażenia lub doposażenia stanowiska pracy w 2010r. stanowili 1,6% ogółu wyrejestrowanych bezrobotnych (w 2009r. 1,2%). Największy odsetek bezrobotnych podejmujących pracę w ramach refundacji kosztów wyposażenia lub doposażenia stanowiska pracy odnotowano w końcu roku: listopad (2,3%) i grudzień (5,4%).

W 2010r. najwięcej bezrobotnych otrzymało dotację na rozpoczęcie działalności gospodarczej z PUP w Białymstoku (678 osób, tj. 31,8% przyznanych dotacji w województwie), Łomży (244 osoby, tj. 11,5%) oraz w PUP w Augustowie (184 osoby, tj. 8,6%).

Najwięcej bezrobotnych podejmujących pracę w ramach refundacji kosztów ich zatrudnienia wyrejestrowanych zostało z ewidencji PUP w Białymstoku (295 osób, tj. 21,9% ogółu korzystających z tej formy zatrudnienia subsydiowanego), PUP w Łomży (242 osoby, tj. 17,9%) oraz PUP w Augustowie (141 osób, tj. 10,5%).

SYTUACJA NA RYNKU PRACY W WOJ. PODLASKIM W 2010R.

Tabela 83. Podjęcia pracy w 2010r. - według powiatowych urzędów pracy (w okresie sprawozdawczym)

Powiatowy Urząd Pracy	Osoby bezrobotne podejmujące pracę w poszczególnych miesiącach 2010r.:												Ogółem 2010r.
	styczeń	luty	marzec	kwiecień	maj	czerwiec	lipiec	sierpień	wrzesień	paź- dziernik	listopad	grudzień	
Augustów	97	71	136	247	201	176	148	125	161	150	116	128	1756
Białystok	565	701	972	1206	1026	1017	878	804	1131	1008	937	776	11021
Bielsk Podl.	71	66	102	164	151	114	110	110	109	136	96	159	1388
Grajewo	89	94	121	218	183	136	112	150	181	166	161	169	1780
Hajnówka	46	64	141	119	120	117	63	74	125	128	61	86	1144
Kolno	95	166	157	145	172	131	73	143	200	142	80	75	1579
Łomża	167	280	276	455	341	313	299	218	354	297	314	199	3513
Mońki	46	36	79	113	70	71	63	52	71	88	51	59	799
Sejny	78	91	84	85	69	91	62	88	113	128	75	71	1035
Siemiatycze	29	49	57	80	59	63	73	47	69	50	67	51	694
Sokółka	79	116	177	193	173	169	170	189	173	200	142	134	1915
Suwałki	133	187	312	402	389	300	301	285	368	306	276	295	3554
Wysokie Maz.	32	40	104	114	137	90	120	94	122	121	76	87	1137
Zambrów	61	82	134	207	152	160	117	100	158	110	89	109	1479
Woj. podlaskie	1588	2043	2852	3748	3243	2948	2589	2479	3335	3030	2541	2398	32794

SYTUACJA NA RYNKU PRACY W WOJ. PODLASKIM W 2010R.

Tabela 84. Osoby skierowane do prac interwencyjnych w 2010r. - według powiatowych urzędów pracy
(w okresie sprawozdawczym)

Powiatowy Urząd Pracy	Osoby skierowane do prac interwencyjnych w poszczególnych miesiącach 2010r.:												Ogółem 2010r.
	styczeń	luty	marzec	kwiecień	maj	czerwiec	lipiec	sierpień	wrzesień	październik	listopad	grudzień	
Augustów	1	1	1	2	0	3	0	1	1	3	1	3	17
Białystok	17	17	17	24	20	20	21	26	23	14	25	17	241
Bielsk Podl.	4	6	4	2	16	2	2	6	4	1	1	1	49
Grajewo	25	18	32	58	33	21	28	11	33	16	7	2	284
Hajnówka	0	6	20	38	11	4	3	7	24	26	0	8	147
Kolno	12	24	24	35	13	7	6	10	14	12	2	3	162
Łomża	13	69	20	54	23	42	11	16	11	30	16	0	305
Mońki	14	10	14	7	7	12	15	3	10	22	12	9	135
Sejny	4	8	0	6	6	2	2	1	5	4	7	6	51
Siemiatycze	1	14	10	10	7	6	8	12	12	10	13	4	107
Sokółka	9	15	8	6	7	15	11	13	22	45	6	4	161
Suwałki	5	18	23	31	24	25	29	16	34	13	9	0	227
Wysokie Maz.	6	7	33	29	32	6	17	30	28	22	4	5	219
Zambrów	5	11	8	10	7	8	7	5	13	6	5	6	91
Woj. podlaskie	116	224	214	312	206	173	160	157	234	224	108	68	2196

SYTUACJA NA RYNKU PRACY W WOJ. PODLASKIM W 2010R.

Tabela 85. Osoby skierowane do robót publicznych w 2010r. - według powiatowych urzędów pracy (w okresie sprawozdawczym)

Powiatowy Urząd Pracy	Osoby skierowane do robót publicznych w poszczególnych miesiącach 2010r.:												Ogółem 2010r.
	styczeń	luty	marzec	kwiecień	maj	czerwiec	lipiec	sierpień	wrzesień	paździer- nik	listopad	grudzień	
Augustów	2	2	8	51	7	8	2	3	33	13	2	0	131
Białystok	0	2	49	77	50	51	32	4	4	6	0	0	275
Bielsk Podl.	3	6	5	32	14	1	15	6	4	22	5	2	115
Grajewo	0	0	1	24	9	4	0	1	9	58	27	30	163
Hajnówka	0	0	48	4	1	50	0	1	0	0	0	0	104
Kolno	47	89	81	26	49	68	13	68	105	76	10	6	638
Łomża	56	66	29	37	10	12	52	25	35	36	37	32	427
Mońki	2	0	16	49	14	10	6	1	6	11	2	2	119
Sejny	1	21	18	16	16	52	17	24	34	45	8	5	257
Siemiatycze	0	0	0	0	0	0	0	0	0	0	0	0	0
Sokółka	0	3	29	26	28	10	14	2	6	6	4	6	134
Suwałki	0	1	15	43	17	2	4	3	4	16	0	0	105
Wysokie Maz.	0	0	3	1	8	1	0	1	3	0	0	0	17
Zambrów	3	2	1	0	4	1	0	0	7	0	0	0	18
Woj. podlaskie	114	192	303	386	227	270	155	139	250	289	95	83	2503

4.2. Szkolenie, staż u pracodawcy oraz przygotowanie zawodowe w miejscu pracy.

4.2.1 Szkolenie bezrobotnych.

Szkolenia dla osób bezrobotnych inicjowane są przez powiatowe urzędy pracy w celu zwiększenia szans na znalezienie pracy przez osoby zainteresowane jej podjęciem, w szczególności w sytuacji braku kwalifikacji zawodowych, konieczności zmiany kwalifikacji spowodowanej brakiem propozycji odpowiedniego zatrudnienia czy też utraty zdolności do wykonywania pracy w dotychczas wykonywanym zawodzie.

W 2010r. powiatowe urzędy pracy woj. podlaskiego skierowały na szkolenia 4961 osób bezrobotnych (o 687 osób, tj. o 16,1% więcej niż w roku poprzednim). Stanowiły one 5,8% ogółu bezrobotnych wyłączonych z rejestrów urzędów pracy w 2010r. W szkoleniach uczestniczyły również inne osoby, m.in. zarejestrowane jako poszukujące pracy; w 2010r. było to 89 osób. Liczba osób, które ukończyły szkolenie w 2010r., ukształtowała się na poziomie 4990 osób (o 679 osób, tj. o 15,8% więcej niż w roku poprzednim).

Na szkolenia indywidualne, wskazane przez samych zainteresowanych, urzędy pracy skierowały w 2010r. 1153 osoby bezrobotne i poszukujące pracy. Ukończyło je 1138 osób, a pracę podjęło 447 osób (efektywność wg stanu na dzień 31.12.2010r.: 39,3%).

Obok szkoleń indywidualnych, wskazanych przez samych bezrobotnych, organizowane są szkolenia osób bezrobotnych częściowo finansowane z Funduszu Pracy, jeżeli skierowanie na te szkolenia nastąpiło na prośbę bezrobotnego albo organizacji lub instytucji pokrywającej część kosztów tego szkolenia. Na szkolenia współfinansowane w taki sposób urzędy pracy skierowały w 2010r. 2 osób bezrobotne, z czego 1 osoba je ukończyła.

SYTUACJA NA RYNKU PRACY W WOJ. PODLASKIM W 2010R.

Tabela 86. Osoby bezrobotne skierowane na szkolenia w 2010r. - według powiatowych urzędów pracy (w okresie sprawozdawczym)

Powiatowy Urząd Pracy	Osoby skierowane na szkolenia w poszczególnych miesiącach 2010r.:												Ogółem 2010r.
	styczeń	luty	marzec	kwie- cień	maj	czer- wiec	lipiec	sier- pień	wrze- sień	paź- dziernik	listo- pad	gru- dzień	
Augustów	3	28	24	27	79	36	21	28	82	61	51	-	440
Białystok	101	79	154	165	166	188	38	118	188	159	240	121	1717
Bielsk Podl.	3	6	21	24	1	22	11	34	2	8	29	-	161
Grajewo	-	4	12	12	11	81	45	-	23	13	11	-	212
Hajnówka	-	-	20	20	21	20	37	20	11	47	53	-	249
Kolno	-	1	32	11	3	44	1	15	1	32	0	5	145
Łomża	3	9	30	45	25	30	23	4	35	4	5	-	213
Mońki	-	38	16	27	13	33	10	0	8	5	1	-	151
Sejny	-	45	13	20	12	6	-	43	15	21	19	-	194
Siemiatycze	4	12	29	1	-	25	18	3	1	5	1	-	99
Sokółka	1	8	31	28	75	30	33	24	41	46	12	2	331
Suwałki	4	26	71	12	11	42	56	21	68	60	29	46	446
Wysokie Maz.	1	2	12	3	49	90	66	6	17	8	2	1	257
Zambrów	2	32	45	12	28	31	62	14	63	34	7	16	346
Woj. podlaskie	122	290	510	407	494	678	421	330	555	503	460	191	4961

Tabela 87. Bezrobotni skierowani na szkolenia w woj. podlaskim w 2010r. (w okresie sprawozdawczym)

Miesiące 2010r.	Bezrobotni skierowani na szkolenia	
	liczba	% do ogółu wyrejestrowanych
styczeń	122	2,8
luty	290	4,7
marzec	510	6,3
kwiecień	407	4,9
maj	494	6,1
czerwiec	678	8,0
lipiec	421	5,9
sierpień	330	4,6
wrzesień	555	6,8
październik	503	6,2
listopad	460	7,4
grudzień	191	3,4
2010r.	4961	5,8

Najwięcej bezrobotnych zostało skierowanych na szkolenia w 2010r. przez PUP w: Białymstoku (1717 osób – 34,6% ogółu skierowanych w województwie), Suwałkach (446 osób - 9,0%) i Augustowie (440 osób – 8,9%).

Tabela 88. Obszary zawodowe szkoleń osób bezrobotnych i poszukujących pracy w woj. podlaskim w 2010r. (w okresie sprawozdawczym)

Wyszczególnienie	Liczba osób		Efektywność szkoleń w %
	kończących szkolenie	podjmujących pracę po szkoleniu*)	
OGÓŁEM osoby szkolone, z tego w obszarach:	4990	1926	38,6
Rozwój osobowościowy i kariery zawodowej	9	3	33,3
Szkolenie nauczycieli i nauka o kształceniu	3	1	33,3
Sztuka, kultura, rzemiosło artystyczne	2	0	0,0
Języki obce	35	5	14,3
Sprzedaż, marketing, public relations, handel nieruchomościami	477	164	34,4

SYTUACJA NA RYNKU PRACY W WOJ. PODLASKIM W 2010R.

Wyszczególnienie	Liczba osób		Efektywność szkoleń w %
	kończących szkolenie	podejmujących pracę po szkoleniu*)	
Rachunkowość, księgowość, bankowość, ubezpieczenia, analiza inwestycyjna	298	177	59,4
Zarządzanie i administrowanie	242	183	75,6
Prace sekretarskie i biurowe	324	168	51,9
Informatyka i wykorzystanie komputerów	342	80	23,4
Technika i handel artykułami technicznymi (w tym: mechanika, metalurgia, energetyka, elektryka, elektronika, telekomunikacja, miernictwo, naprawa i konserwacja pojazdów)	373	112	30,0
Architektura i budownictwo	303	69	22,8
Rolnictwo, leśnictwo, rybołówstwo	30	10	33,3
Weterynaria	2	2	100,0
Opieka zdrowotna	24	2	8,3
Opieka społeczna (w tym: opieka nad osobami niepełnosprawnymi, starszymi, dziećmi, wolontariat)	70	15	21,4
Ochrona własności i osób	48	23	47,9
Ochrona środowiska	4	4	100,0
Usługi hotelarskie, turystyka i rekreacja	2	3	150,0
Usługi gastronomiczne	164	31	18,9
Usługi fryzjerskie, kosmetyczne	181	46	25,4
Usługi krawieckie, obuwnicze	1	0	0,0
Usługi stolarskie, szklarskie	26	3	11,5
Usługi transportowe (w tym kurs prawa jazdy)	669	232	34,7
Pozostałe usługi	114	32	28,1
Nauka aktywnego poszukiwania pracy	24	3	12,5
Inne obszary szkoleń	1223	558	45,6

*) wg stanu na dzień 31.12.2010r.; w okresie 3 miesięcy od ukończenia szkolenia; część z tych osób odbyła szkolenie w poprzednim roku

Do najpopularniejszych kierunków szkoleń, w których uczestniczyli bezrobotni w 2010r., należały szkolenia z zakresu:

- usługi transportowe, w tym kurs prawa jazdy (669 osób),
- sprzedaż, marketing, public relations, handel nieruchomościami (477 osób),
- technika i handel artykułami technicznymi, w tym: mechanika, metalurgia, energetyka, elektryka, elektronika, telekomunikacja, miernictwo, naprawa i konserwacja pojazdów (373 osoby),
- informatyka i wykorzystanie komputerów (342 osoby),
- prace sekretarskie i biurowe (324 osoby),
- architektura i budownictwo (303 osoby),
- rachunkowość, księgowość, bankowość, ubezpieczenia, analiza inwestycyjna (298 osób),
- usługi fryzjerskie, kosmetyczne (181 osób).

Spośród 4990 bezrobotnych, którzy ukończyli szkolenie w 2010r., pracę podjęło 38,6% (1926 osób). Największą efektywność osiągnęły szkolenia z następujących obszarów szkoleń:

- usługi hotelarskie, turystyka i rekreacja – 150,0%,
- weterynaria – 100,0%,
- ochrona środowiska – 100,0%
- zarządzanie i administrowanie – 75,6%,
- rachunkowość, księgowość, bankowość, ubezpieczenia, analiza inwestycyjna – 59,4%,
- prace sekretarskie i biurowe – 51,9%,
- ochrona własności i osób – 47,9%,
- usługi transportowe (w tym kurs prawa jazdy) – 34,7%,
- sprzedaż, marketing, public relations, handel nieruchomościami – 34,4%.

W 2010r. szkolenia dla osób bezrobotnych i poszukujących pracy organizowane przez powiatowe urzędy pracy realizowało 405 instytucji szkoleniowych w ramach 1819 szkoleń.

Poza szkoleniami powiatowe urzędy pracy stwarzają inne możliwości uzyskania, podwyższenia kwalifikacji. W 2010r. 44 osoby bezrobotne otrzymały stypendium na kontynuowanie nauki (w tym 3 osoby w szkole wyższej), a 196 osobom sfinansowano z Funduszu Pracy koszty studiów podyplomowych. Ponadto 69 osób skorzystało z możliwości sfinansowania kosztów egzaminów umożliwiających uzyskanie uprawnień zawodowych, certyfikatów lub tytułów zawodowych.

Ze wsparcia urzędów pracy w zakresie szkoleń mogą skorzystać również pracodawcy. W 2010 roku przyznano 2 pracodawcom refundację kosztów szkoleń pracowników. Szkolenia te objęły łącznie 180 osób, w tym 71 pracowników to osoby w wieku 45 lat i więcej.

4.2.2. Staż u pracodawcy, przygotowanie zawodowe w miejscu pracy oraz prace społecznie użyteczne

Do odbycia stażu, umożliwiającego nabywanie przez bezrobotnego umiejętności praktycznych do wykonywania pracy przez wykonywanie zadań w miejscu pracy bez nawiązania stosunku pracy z pracodawcą, przez okres nie przekraczający 6 miesięcy starosta może skierować bezrobotnego do 25 roku życia, jak również osobę będącą w okresie 12 miesięcy od dnia określonego w dyplomie, świadectwie lub innym dokumencie poświadczającym ukończenie szkoły wyższej, która nie ukończyła 27 roku życia. Starosta może również skierować na okres 6 miesięcy do odbycia stażu bezrobotnych będących w szczególnej sytuacji na rynku pracy: długotrwale bezrobotnych albo osoby po zakończeniu realizacji kontraktu socjalnego lub kobiet, które nie podjęły zatrudnienia po urodzeniu dziecka, bezrobotnych powyżej 50 roku życia, bezrobotnych bez kwalifikacji zawodowych, bez doświadczenia zawodowego lub bez wykształcenia średniego, bezrobotnych samotnie wychowujących

co najmniej jedno dziecko do 18 roku życia, bezrobotnych, którzy po odbyciu kary pozbawienia wolności nie podjęli zatrudnienia, bezrobotnych niepełnosprawnych.

Starosta inicjuje, organizuje i finansuje z Funduszu Pracy przygotowanie zawodowe dorosłych bezrobotnych i poszukujących pracy, w celu uzyskania przez nich kwalifikacji lub umiejętności zawodowych. Przygotowanie zawodowe dorosłych odbywa się w formie:

- 1) praktycznej nauki zawodu dorosłych umożliwiającej przystąpienie do egzaminu kwalifikacyjnego na tytuł zawodowy lub egzaminu czeladniczego;
- 2) przyuczenia do pracy dorosłych mającego na celu zdobycie wybranych kwalifikacji zawodowych lub umiejętności, niezbędnych do wykonywania określonych zadań zawodowych, właściwych dla zawodu występującego w klasyfikacji zawodów i specjalności dla potrzeb rynku pracy.

Praktyczna nauka zawodu dorosłych trwa od 12 do 18 miesięcy, a przyuczenie do pracy dorosłych trwa od 3 do 6 miesięcy.

Staż i przygotowanie zawodowe w miejscu pracy odbywają się na podstawie umowy zawartej przez starostę z pracodawcą lub między starostą, pracodawcą i instytucją szkoleniową, wpisaną do rejestru prowadzonego przez wojewódzki urząd pracy, według programu określonego w umowie. W okresie odbywania stażu oraz przygotowania zawodowego dorosłych osobie bezrobotnej wypłacane jest przez starostę stypendium w wysokości kwoty zasiłku dla bezrobotnych oraz opłacana jest składka na ubezpieczenie społeczne. Bezrobotni bez prawa do zasiłku mogą być dodatkowo kierowani przez starostę na okres do 6 miesięcy do prac społecznie użytecznych, tj. prac organizowanych przez gminę w jednostkach organizacyjnych pomocy społecznej, organizacjach lub

instytucjach statutowo zajmujących się pomocą charytatywną lub na rzecz społeczności lokalnej.

W 2010r. powiatowe urzędy pracy skierowały na staże 10561 osób bezrobotnych, co stanowiło 12,3% ogółu wyrejestrowanych bezrobotnych. W porównaniu do 2009r., liczba skierowanych na staż u pracodawcy zwiększyła się o 1399 osób, tj. o 15,3%.

Do najpopularniejszych obszarów zawodowych, w których bezrobotni odbywali staże należały:

- prace sekretarskie i biurowe (2656 osób),
- sprzedaż, marketing, public relations, handel nieruchomościami (881 osób),
- rachunkowość, księgowość, bankowość, ubezpieczenia, analiza inwestycyjna (218 osób),
- opieka zdrowotna (211 osób),
- usługi gastronomiczne (176 osób).

Do odbycia przygotowania zawodowego dorosłych skierowanych zostało w 2010r. 24 bezrobotnych, tj. 0,03% ogółu wyrejestrowanych bezrobotnych.

Do prac społecznie użytecznych skierowanych zostało w 2010r. 1468 bezrobotnych i stanowili oni 1,7% ogółu wyrejestrowanych bezrobotnych. W porównaniu do 2009r., liczba osób zatrudnionych w ramach prac społecznie użytecznych zwiększyła się o 63, tj. o 4,5%.

Najwięcej bezrobotnych zostało skierowanych na staż u pracodawcy w 2010r. przez PUP w: Białymstoku (1666 osób – 15,8% ogółu skierowanych w województwie), Kolnie (919 osób – 8,7%) i Sokółce (910 osób – 8,6%).

Do odbycia przygotowania zawodowego dorosłych bezrobotni byli kierowani w 2010r. jedynie przez 4 PUP w: Augustowie (7 osób), Białymstoku (11 osób), Bielsku Podlaskim (1 osoba) i Suwałkach (5 osób).

Do prac społecznie użytecznych najczęściej bezrobotnych zostało skierowanych w 2010r. przez PUP w: Białymstoku (467 osób – 31,8% ogółu skierowanych w województwie), Łomży (257 osób – 17,5%) i Hajnówce (205 osób – 14,0%).

SYTUACJA NA RYNKU PRACY W WOJ. PODLASKIM W 2010R.

Tabela 89. Staże u pracodawcy, przygotowanie zawodowe w miejscu pracy oraz prace społecznie użyteczne w woj. podlaskim w 2010r. (w okresie sprawozdawczym)

Miesiące 2010r.	Bezrobotni skierowani:					
	na staż u pracodawcy		do odbycia przygotowania zawodowego		do prac społecznie użytecznych	
	liczba	% do ogółu wyrejestrowanych	liczba	% do ogółu wyrejestrowanych	liczba	% do ogółu wyrejestrowanych
styczeń	535	12,3	-	-	38	0,9
luty	1355	22,0	-	-	233	3,8
marzec	1344	16,6	-	-	324	4,0
kwiecień	1043	12,6	-	-	258	3,1
maj	787	9,7	4	0,1	135	1,7
czerwiec	1242	14,7	7	0,1	114	1,3
lipiec	1067	14,9	-	-	91	1,3
sierpień	738	10,4	1	0,01	62	0,9
wrzesień	875	10,7	-	-	86	1,1
październik	983	12,2	12	0,2	42	0,5
listopad	490	7,9	-	-	48	0,8
grudzień	102	1,8	-	-	37	0,7
2010r.	10561	12,3	24	0,03	1468	1,7

SYTUACJA NA RYNKU PRACY W WOJ. PODLASKIM W 2010R.

Tabela 90. Osoby bezrobotne skierowane na staż u pracodawcy w 2010r. - według powiatowych urzędów pracy (w okresie sprawozdawczym)

Powiatowy Urząd Pracy	Osoby skierowane na staż u pracodawcy w poszczególnych miesiącach 2010r.:												Ogółem 2010r.
	styczeń	luty	marzec	kwiecień	maj	czerwiec	lipiec	sierpień	wrzesień	październik	listopad	grudzień	
Augustów	135	76	81	56	88	41	80	47	50	20	1	4	679
Białystok	90	196	240	168	124	162	119	141	86	156	160	24	1666
Bielsk Podl.	9	102	96	59	43	80	68	60	101	49	-	-	667
Grajewo	42	107	101	40	35	30	87	72	87	83	8	-	692
Hajnówka	10	45	34	20	25	51	51	27	49	23	10	10	355
Kolno	30	154	116	57	92	119	74	45	95	100	28	9	919
Łomża	37	134	87	97	54	77	64	4	-	85	49	3	691
Mońki	31	36	43	31	41	90	46	10	18	72	24	9	451
Sejny	26	165	100	66	61	97	90	80	95	52	11	8	851
Siemiatycze	25	75	58	42	39	21	37	31	62	14	19	2	425
Sokółka	76	79	85	124	88	119	64	41	27	94	95	18	910
Suwałki	12	87	105	61	19	137	44	50	40	94	65	4	718
Wysokie Maz.	10	29	116	112	8	118	140	62	74	54	2	6	731
Zambrów	2	70	82	110	70	100	103	68	91	87	18	5	806
Woj. podlaskie	535	1355	1344	1043	787	1242	1067	738	875	983	490	102	10561

SYTUACJA NA RYNKU PRACY W WOJ. PODLASKIM W 2010R.

Tabela 91. Osoby bezrobotne skierowane do odbycia przygotowania zawodowego dorosłych w 2010r. - według powiatowych urzędów pracy (w okresie sprawozdawczym)

Powiatowy Urząd Pracy	Osoby skierowane do odbycia przygotowania zawodowego dorosłych w poszczególnych miesiącach 2010r.:												Ogółem 2010r.
	styczeń	luty	marzec	kwiecień	maj	czerwiec	lipiec	sierpień	wrzesień	październik	listopad	grudzień	
Augustów	-	-	-	-	-	5	-	-	-	2	-	-	7
Białystok	-	-	-	-	-	-	-	1	-	10	-	-	11
Bielsk Podl.	-	-	-	-	-	1	-	-	-	-	-	-	1
Grajewo	-	-	-	-	-	-	-	-	-	-	-	-	-
Hajnówka	-	-	-	-	-	-	-	-	-	-	-	-	-
Kolno	-	-	-	-	-	-	-	-	-	-	-	-	-
Łomża	-	-	-	-	-	-	-	-	-	-	-	-	-
Mońki	-	-	-	-	-	-	-	-	-	-	-	-	-
Sejny	-	-	-	-	-	-	-	-	-	-	-	-	-
Siemiatycze	-	-	-	-	-	-	-	-	-	-	-	-	-
Sokółka	-	-	-	-	-	-	-	-	-	-	-	-	-
Suwałki	-	-	-	-	4	1	-	-	-	-	-	-	5
Wysokie Maz.	-	-	-	-	-	-	-	-	-	-	-	-	-
Zambrów	-	-	-	-	-	-	-	-	-	-	-	-	-
Woj. podlaskie	-	-	-	-	4	7	-	1	-	12	-	-	24

SYTUACJA NA RYNKU PRACY W WOJ. PODLASKIM W 2010R.

Tabela 92. Osoby bezrobotne skierowane do prac społecznie użytecznych w 2010r. - według powiatowych urzędów pracy (w okresie sprawozdawczym)

Powiatowy Urząd Pracy	Osoby skierowane do prac społecznie użytecznych w poszczególnych miesiącach 2010r.:												Ogółem 2010r.
	styczeń	luty	marzec	kwiecień	maj	czerwiec	lipiec	sierpień	wrzesień	październik	listopad	grudzień	
Augustów	-	55	34	10	10	8	8	2	9	-	2	-	138
Białystok	-	83	131	75	33	39	25	25	24	20	11	1	467
Bielsk Podl.	-	10	8	17	1	7	-	2	10	1	1	-	57
Grajewo	-	19	43	49	17	10	5	5	3	-	-	1	152
Hajnówka	-	38	28	51	6	25	9	8	11	9	8	12	205
Kolno	-	-	-	-	48	-	-	-	-	-	-	-	48
Łomża	-	26	42	27	15	22	33	12	24	11	24	21	257
Mońki	-	-	9	1	-	-	2	-	-	-	-	-	12
Sejny	-	-	-	-	-	-	-	-	-	-	-	-	-
Siemiatycze	-	-	-	4	1	-	-	-	-	-	-	1	6
Sokółka	-	-	27	14	-	1	2	7	2	1	2	1	57
Suwałki	38	2	2	10	4	2	7	1	3	-	-	-	69
Wysokie Maz.	-	-	-	-	-	-	-	-	-	-	-	-	-
Zambrów	-	-	-	-	-	-	-	-	-	-	-	-	-
Woj. podlaskie	38	233	324	258	135	114	91	62	86	42	48	37	1468

4.3 Efektywność podstawowych form aktywizacji zawodowej bezrobotnych finansowanych z Funduszu Pracy w woj. podlaskim

Efektywność zatrudnieniowa poszczególnych programów rynku pracy pozwala na określenie, jaki procent osób kończących udział w danej formie wsparcia podjął pracę w trakcie lub po zakończeniu uczestnictwa, tj. na ile dany instrument rynku pracy jest skuteczny w poprawie sytuacji osoby bezrobotnej lub poszukującej pracy. Przyjmuje się, że osoba podjęła zatrudnienie, jeżeli w trakcie trwania lub w okresie do 3 miesięcy od czasu zakończenia udziału w programie wyrejestrowała się z ewidencji powiatowego urzędu pracy (np. w przypadku szkoleń) lub jeżeli w okresie do 3 miesięcy od czasu zakończenia udziału w programie nie zarejestrowała się ponownie w powiatowym urzędzie pracy (np. w przypadku prac interwencyjnych).

W 2010r. największą efektywność, czyli procent osób, które uzyskały zatrudnienie po zakończeniu uczestnictwa w programie w okresie 3 miesięcy bądź z innych powodów nie wróciły do rejestrów urzędów pracy, osiągnęły następujące programy aktywnego przeciwdziałania bezrobociu:

- prace interwencyjne – 68,4% uczestników (w 2009r. – 74,2%),
- roboty publiczne – 48,1% (w 2009r. – 52,2%),
- staż u pracodawcy – 45,9% uczestników (w 2009r. – 48,8%),
- szkolenia – 39,62% uczestników (w 2009r. – 33,2%),
- usługi poradnictwa zawodowego – 36,0% (w 2009r. – 36,3%).

SYTUACJA NA RYNKU PRACY W WOJ. PODLASKIM W 2010R.

Tabela 93. Efektywność aktywnych programów rynku pracy realizowanych przez powiatowe urzędy pracy woj. podlaskiego w 2010r.

Rodzaj programu	Liczba osób, które w programach rynku pracy:			Efektywność zatrudnieniowa – wskaźnik ponownego zatrudnienia w programie w % (4:3)	Wydatki na realizację programu w tys. zł.	Koszt uczestnictwa w programie jednej osoby w zł. (6:2)	Efektywność kosztowa - koszt ponownego zatrudnienia w zł. (6:4)
	uczestniczyli	zakończyli uczestnictwo*)	podjęli pracę w trakcie lub po ukończeniu programu**)				
1	2	3	4	5	6	7	8
▪ Przygotowanie zawodowe dorosłych	24	1	1	100,0	144,7	6 029,17	144 700,00
▪ Prace interwencyjne	2202	2139	1464	68,4	11013,2	5 001,45	7 522,68
▪ Roboty publiczne	2503	2622	1260	48,1	17754,5	7 093,29	14 090,87
▪ Staż u pracodawcy	10600	10566	4848	45,9	66887,7	6 310,16	13 796,97
▪ Szkolenia	5050	4990	1976	39,6	7524,7	1 490,04	3 808,05
▪ Usługi poradnictwa zawodowego	10892	x	3917	36,0	x	x	x
▪ Prace społecznie użyteczne	1468	1373	370	26,9	1149,5	783,04	3 106,76
▪ Zajęcia aktywizujące	2122	2029	378	18,6	x	x	x
▪ Szkolenia w klubie pracy w zakresie aktywnego poszukiwania pracy	655	631	97	15,4	x	x	x
▪ Środki na podjęcie działalności gospodarczej	2130	2130	2130	x	38472,6	18 062,25	x
▪ Refundacja kosztów wyposażenia i doposażenia stanowisk pracy	1349	1349	1349	x	20791,2	15 412,31	x

*) część osób, które zakończyły uczestnictwo w programie, została skierowana w poprzednim roku.

**) zalicza się tu osoby, które w trakcie lub w okresie do 3 miesięcy po zakończeniu udziału w programie podjęły zatrudnienie.

4.4. Poradnictwo zawodowe i informacja zawodowa

Z usług poradnictwa zawodowego, świadczonych przez powiatowe urzędy woj. podlaskiego skorzystało w 2010r. 13425 osób. W ramach poradnictwa zawodowego udzielono porad indywidualnych dla 11185 osób, co stanowiło 83,3% ogółu osób korzystających z usług poradnictwa zawodowego. W poradach grupowych w ramach 229 grup uczestniczyło 2240 osób (16,7%). Badaniami testowymi objęto 970 osób. Z usług poradnictwa zawodowego w większości korzystali bezrobotni - 12876 osób, z których 4958 osób zamieszkiwało na wsi, 4066 osób - to młodzież do 25 roku życia, 2180 osób było po 50 roku życia, a 669 osób - to niepełnosprawni. Spośród bezrobotnych korzystających z usług poradnictwa zawodowego, 4984 osoby pozostawały bez pracy powyżej 12 miesięcy.

Zgodnie z rozporządzeniem Ministra Pracy i Polityki Społecznej z dnia 2 marca 2007r. w sprawie standardów usług rynku pracy (Dz.U. Nr 47 poz.314), proces doradczy rozpoczyna się rozmową wstępną. Rozmowa wstępna jest poradą indywidualną jednoetapową i od jej przebiegu zależy, czy potrzebne jest kontynuowanie procesu doradczego. W 2010r. z rozmowy wstępnej skorzystały 20562 osoby.

Poza usługami świadczonymi w PUP z zakresu poradnictwa zawodowego (indywidualnego lub/i grupowego), można skorzystać również ze zbiorów informacji zawodowej. Zainteresowani samodzielnie lub przy pomocy doradcy zawodowego korzystali z powyższych zbiorów, mogli również uczestniczyć w spotkaniach grupowych, dotyczących informacji o zawodach i sytuacji na rynku pracy oraz możliwościach kształcenia i szkolenia zawodowego. W ciągu 2010r. udzielono informacji zawodowej dla 5690 klientów indywidualnych i dla 3961 osób w ramach 327 spotkań grupowych.

W wyniku działania poradnictwa zawodowego pracę podjęło 3917 osób, na szkolenia zawodowe skierowano 1376 osób oraz 623

osoby skierowano na szkolenia w zakresie aktywnego poszukiwania pracy lub na zajęcia aktywizacyjne w klubach pracy.

W 2010r. w szkoleniach w zakresie aktywnego poszukiwania pracy (w klubach pracy) uczestniczyło 655 osób, a w zajęciach aktywizacyjnych realizowanych w ramach pomocy w aktywnym poszukiwaniu pracy – 2122 osoby.

4.4.1. Poradnictwo i informacja zawodowa realizowane w Centrach Informacji i Planowania Kariery Zawodowej.

Dynamiczny charakter rynku pracy zwiększa potrzebę posiadania aktualnych informacji o zawodach, miejscu pracy, wymaganiach pracodawców. Właściwy zasób informacji jest też warunkiem poznawania różnorodnych możliwości dalszego rozwoju zawodowego i planowania kariery zawodowej. Zapotrzebowanie na tego rodzaju usługi spełniają Centra Informacji i Planowania Kariery Zawodowej (CliPKZ). W 2010r. z usług Centrów Informacji i Planowania Kariery Zawodowej w Białymstoku, Łomży i Suwałkach skorzystały 11934 osoby. Były to osoby powyżej 18 roku życia zainteresowane uzyskaniem wsparcia w podejmowaniu decyzji zawodowych, przekwalifikowaniem oraz zaplanowaniem swojej ścieżki kariery zawodowej. Poradnictwem zawodowym objęto 2688 osób. W ramach grupowej informacji zawodowej organizowane były spotkania w siedzibach Centrów, w powiatowych urzędach pracy, na terenie gmin i uczelni wyższych. Tematyka spotkań dotyczyła głównie: rynku pracy i oczekiwań pracodawców, zatrudniania osób niepełnosprawnych, form pomocy jaką oferują urzędy pracy, metod poszukiwania zatrudnienia oraz zasad redagowania dokumentów aplikacyjnych. Wzięło w nich udział 1.125 osób. Prowadzone były również zajęcia aktywizacyjne, podczas których uczestnicy mogli nauczyć się lepszego radzenia sobie na rynku pracy oraz zdobyć umiejętności pomocne przy zakładaniu i prowadzeniu własnej firmy. Uczestniczyło w nich 375 osób. Klienci Cen-

trów najczęściej korzystali z indywidualnej informacji zawodowej - 6.924 osoby. Udostępniano im informacje w formie drukowanej i multimedialnej. Udzielano także informacji i konsultacji na odległość (telefonicznie i drogą elektroniczną).

Przedsięwzięcia współorganizowane w 2010r. przez CliPKZ:

1. 17-19.03.2010r.- „Dni Edukacji Zawodowej” skierowane do osób zainteresowanych wyborem zawodu, przekwalifikowaniem oraz poszukiwaniem pracy - (CliPKZ w Łomży),
2. 24-28.05.2010r. - spotkania „Aktywni zawodowo w Gminie” skierowane do mieszkańców Czeremchy, Mielnika, Sejn i Krasnopola. Do udziału w tych przedsięwzięciach zaproszone zostały instytucje: PUP w Hajnówce, Siemiatyczach i w Sejnach, Centrum Kształcenia Ustawicznego w Białymstoku, Podlaska Wojewódzka Komenda OHP, Podlaskie Centrum Informacji Europejskiej, Policealna Szkoła Medyczna w Suwałkach. Instytucje przygotowały stoiska wystawiennicze z materiałami o swoich usługach. Podczas spotkań grupowych mieszkańcy gmin mogli dowiedzieć się o sytuacji na rynku pracy w kraju i za granicą oraz jak przygotować dokumenty aplikacyjne i zaprezentować się w kontaktach z pracodawcami - (CliPKZ w Białymstoku i w Suwałkach),
3. 25-26.05.2010r. - Dni Aktywności Zawodowej pn. „Przekroczyć mury”, skierowane do osadzonych w Zakładach Karnych w Czerwonym Borze i Grądach Woniecko (CliPKZ w Łomży),
4. 18-22.10.2010r. - w ramach Ogólnopolskiego Tygodnia Kariery zorganizowano Dni Otwarte, warsztaty i spotkania informacyjne skierowane do osób zainteresowanych zmianą swojej sytuacji zawodowej oraz ludzi młodych wchodzących na rynek pracy. Udzielano także porad i indywidualnych konsultacji (3 Centra),

5. 21.10.2010r. - CliPKZ w Białymstoku zorganizowało wspólnie z Wyższą Szkołą Finansów i Zarządzania w Białymstoku i OHP konferencję „Rynek pracy XXI wieku” oraz targi edukacyjno-zawodowe. Ponadto CliPKZ w Białymstoku wzięło udział w konferencji pt. „Przystanek HR Podlasie” zorganizowanej przez Centrum Doradztwa Personalnego w Białymstoku (20.10.2010r.), a Centrum w Łomży w Akademickich Targach Pracy (21.10.2010r.),

Współpraca z partnerami

1. 16.02.2010r. - udział w III Forum Rynku Pracy zorganizowanym przez Powiatowy Urząd Pracy w Białymstoku (CI i PKZ w Białymstoku),
2. 01-02.03.2010r. - zaprezentowano usługi Centrum i przeprowadzono zajęcia warsztatowe podczas Targów Pracy: „Przez praktykę i staż do wymarzonej pracy” zorganizowanych przez Biuro Karier Uniwersytetu w Białymstoku (CliPKZ w Białymstoku),
3. 10.03.2010r. - udział w Giełdzie Pomysłów na Życie zorganizowanej przez III Liceum Ogólnokształcące w Łomży - (CliPKZ w Łomży),
4. 10-11.03.2010r. - udział w I Podlaskich Targach Pracy zorganizowanych przez Centrum Kształcenia Ustawicznego w Białymstoku (CliPKZ w Białymstoku),
5. IV-VI 2010r. w ramach porozumienia WUP - Zakład Karny w Białymstoku przeprowadzono zajęcia z zakresu programu „Klub Pracy” dla osadzonych, odbywających karę pozbawienia wolności (CliPKZ w Białymstoku),
6. 17.03.2010r. – prezentacja usług Centrum podczas konferencji „Aktywizacja zawodowa szansą na zatrudnienie zorganizowanej przez Fundację Rozwoju Demokracji Lokalnej- Podlaskie Centrum (CliPKZ w Łomży),
7. 21.04.2010r. - przeprowadzono warsztaty pt: „Asertywność w poszukiwaniu pracy” w ramach Szkoły Efektywnej Komunikacji Społecznej,

- zorganizowanej przez Europejskie Forum Studentów (CliPKZ w Białymstoku),
8. 27.04.2010r. udział w Augustowskich Targach Pracy i Przedsiębiorczości (CliPKZ w Suwałkach),
 9. 29.04.2010r. - udział w Kolneńskich Targach Edukacji i Pracy (CliPKZ w Łomży),
 10. 09.05.2010r. - udział w Europejskich Targach Pracy, skierowanych do osób poszukujących pracy w kraju i za granicą (CliPKZ w Białymstoku),
 11. 18.05.2010r. – udział w Transgranicznych Targach Pracy w Suwałkach pt. „Spotkajmy się na rynku pracy” (CliPKZ w Suwałkach),
 12. 23.05.2010 - udział w imprezie pn. „Dzień Litewski” w Puńsku (CliPKZ w Suwałkach),
 13. 26.05.2010r.- zaprezentowano usługi CliPKZ oraz przeprowadzono zajęcia warsztatowe w ramach konferencji „Aktywizacja zawodowa szansą na zatrudnienie” zorganizowanej przez Fundację Rozwoju Demokracji Lokalnej w Białymstoku (CliPKZ w Suwałkach),
 14. 04.06.2010r. - zaprezentowano usługi Centrum na „Integracyjnym Festynie Osób Niepełnosprawnych 2010” podczas uroczystego otwarcia Ośrodka Rehabilitacyjno- Edukacyjno-Wychowawczego w Perkach Karpiach (CliPKZ w Białymstoku),
 15. 10.06.2010r. - zaprezentowano usługi Centrum w Dniu Kariery Osób Niepełnosprawnych zorganizowanym przez Urząd Miejski w Białymstoku (CliPKZ w Białymstoku),
 16. 10.06,16,06i24.06.2010r. - przeprowadzono grupowe spotkania informacyjne pt. „Jak poszukiwać pracy” w Rutce Tartak, Filipowie i Wiżajnach w ramach Poakcesyjnego Programu Wspierania Obszarów Wiejskich (CliPKZ w Suwałkach),
 17. 03.08.2010r. - przeprowadzono zajęcia warsztatowe z zakresu asertywności w ramach inicjatywy Biura Karier Uniwersytetu w Białymstoku

ku i Centrum Kształcenia Ustawicznego pn. „Letnia Akademia Kariery” (CliPKZ w Białymstoku),

18. 03.09.2010r. - przeprowadzenie szkolenia dla pracowników PUP nt. „Praca z trudnym klientem” podczas spotkania zorganizowanego przez WUP pt. „Wsparcie w realizacji zadań specjalistów ds. rozwoju zawodowego” (CliPKZ w Białymstoku)
19. 05.11.2010r. - udział w konferencji pt. „Partnerstwo z Urzędem Pracy na dobre i na złe” zorganizowanej przez PUP w Łomży (CliPKZ w Łomży),
20. 29.11.2010r. - prezentacja usług Centrum podczas konferencji MOPS w Łomży pn. „EFS- nowa droga do sukcesu” (CliPKZ w Łomży),
21. XI-XII 2010r. - dyżury doradcy zawodowego w Centrum Pomocy „Samarytanin” w ramach porozumienia WUP - Caritas Archidiecezji Białostockiej w sprawie współdziałania na rzecz osób znajdujących się w trudnej sytuacji życiowej, mających problemy z odnalezieniem się na rynku pracy (CliPKZ w Białymstoku).

Działania na rzecz pracodawców

1. kwiecień 2010r.- udział doradców zawodowych w procesie rekrutacji pracownika na stanowisko biurowe w zakładzie Dąbrowska Dealer Husqvarna Suwałki (CliPKZ w Suwałkach),
2. upowszechniano informacje o ofertach pracy zgłoszonych przez pracodawców oraz informowano pracodawców o możliwościach korzystania z usług poradnictwa zawodowego (3 Centra),
3. 14.12.2010r. - seminarium „Rozwój zawodowy w firmie - jak efektywnie wspierać?”. Program obejmował m.in. omówienie roli doradcy zawodowego w indywidualnym rozwoju zawodowym pracodawcy lub jego pracowników, usługi PUP dla pracodawców, wystąpienia przedstawicieli firm.

Gromadzenie i opracowywanie informacji zawodowych

- marzec 2010r. - na podstawie ankiety skierowanej do PUP dokonano rozpoznania potrzeb w zakresie opracowywania lokalnej informacji zawodowej (CliPKZ w Białymstoku),
- zaktualizowano „Informator o uczelniach wyższych funkcjonujących w województwie podlaskim” i „Wykaz Zakładów Pracy Chronionej” (CliPKZ w Białymstoku),
- wydano poradnik dla osób bezrobotnych „Jak poszukiwać pracy” i zeszyt „Podlaski warsztat doradcy zawodowego” pt. „Zastosowanie testów psychologicznych w poradnictwie zawodowym” (CliPKZ w Białymstoku),
- opracowano: ulotki o usługach CliPKZ, informacje lokalne do 53 zawodów, scenariusze zajęć warsztatowych do Banku Programów (3 Centra) i broszurę „Elastyczne formy zatrudnienia (CliPKZ w Łomży),
- zaktualizowano zbiory informacji zawodowych o działalności stowarzyszeń, lokalnych organizacji, instytucji edukacyjnych i wspierających przedsiębiorczość oraz nt. rynku pracy.

Inne zadania realizowane przez Centra Informacji i Planowania Karriery Zawodowej

W lutym 2010r. opracowano wniosek o dofinansowanie realizacji projektu pt. „Rozwój zawodowy doradcy” w ramach Programu Leonardo da Vinci, Projekty Mobilności – Wymiany i Staże (VETPRO) i w ramach realizacji projektu zorganizowano wyjazd studyjny do Danii (15-19.11.2010r.), w którym uczestniczyli doradcy zawodowi i osoby nadzorujące poradnictwo zawodowe w urzędach pracy województwa podlaskiego (CliPKZ w Białymstoku)

Doskonalenie warsztatu pracy doradców zawodowych

- 1) 26.03.2010r. - spotkanie informacyjno-szkoleniowe adresowane do doradców zawodowych zatrudnionych w urzędach pracy województwa podlaskiego. Zaprezentowano testy psychologiczne wykorzystywane w poradnictwie zawodowym oraz przeprowadzono warsztaty: „Negocjacje i mediacje jako umiejętności interpersonalne wykorzystywane w pracy”- (CliPKZ w Białymstoku),
- 2) 01.04, 22.04.2010 r. - warsztaty dla doradców zawodowych pt. „Doradztwo zawodowe w środowisku międzykulturowym. Praca z klientem uchodźcą” przeprowadzone przez Fundację „Ocalenie” - (CliPKZ w Łomży),
- 3) 18.05.2010 r. - warsztaty dla pracowników Centrów pt. „Wypalenie zawodowe - czy to nasz problem? Jak możemy go zminimalizować?” - (CliPKZ w Suwałkach),
- 4) 21.09.2010 r. - spotkanie informacyjno-szkoleniowe dla doradców zawodowych zatrudnionych w urzędach pracy. W ramach spotkania przeprowadzono warsztat pt. „Wypalenie zawodowe - przyczynek do autorefleksji” (CliPKZ w Białymstoku),
- 5) 05-10.09.2010 r. - udział doradców zawodowych z Centrów w wizycie studyjno-szkoleniowej w Holandii pn. „Doradztwo zawodowe - spełniamy standardy”,
- 6) 10.11.2010 r. - seminarium pt. „Praca z klientem uzależnionym skierowane do doradców zawodowych (CliPKZ w Łomży),
- 7) 29.11-10.12.2010 r. przeprowadzono szkolenie dla liderów klubów pracy i doradców zawodowych z terenu województwa wg. podręcznika „Szukam pracy”(CliPKZ w Białymstoku i w Suwałkach),
- 8) 08.12.2010 r. - seminarium pt. „Wolontariat – dla innych i dla siebie” skierowane do doradców zawodowych, liderów klubów pracy, przedstawicieli instytucji pozarządowych (CliPKZ w Suwałkach).

5. INNE DZIAŁANIA MAJĄCE WPLYW NA SYTUACJĘ NA WOJEWÓDZKIM RYNKU PRACY

5.1. Koordynacja przez WUP programów aktywizacji zawodowej osób bezrobotnych realizowanych w woj. podlaskim

W roku 2010 samorzady powiatowe, za pośrednictwem Wojewódzkiego Urzędu Pracy w Białymstoku, który oceniał wnioski powiatowych urzędów pracy (w tym składane w odpowiedzi na konkurs), pozyskały z rezerwy pozostającej w dyspozycji Ministra Pracy i Polityki Społecznej na realizację programów na rzecz promocji zatrudnienia, łagodzenia skutków bezrobocia i aktywizacji zawodowej, dodatkową kwotę środków Funduszu Pracy w wysokości **35.086,2 tys. zł**, z czego:

- 13.635,7 tys. zł na realizację projektów skierowanych na aktywizację osób bezrobotnych do 30 roku życia,
- 8.078,6 tys. zł na realizację projektów skierowanych na aktywizację osób bezrobotnych w wieku 45/50 plus,
- 785,9 tys. zł na realizację projektów skierowanych na aktywizację osób bezrobotnych zwolnionych z zakładów pracy z przyczyn niedotycających pracownika,
- 9.461,0 tys. zł na realizację projektów skierowanych na rozwój przedsiębiorczości,
- 3.125,0 tys. zł na realizację projektów skierowanych na aktywizację osób bezrobotnych będących w szczególnej sytuacji na rynku pracy określonych w art. 49 ustawy o promocji zatrudnienia i instytucjach rynku pracy.

5.2. Podlaski Regionalny Plan Działań na rzecz Zatrudnienia na 2010 rok

W dniu 27 kwietnia 2010r. Zarząd Województwa Podlaskiego Uchwałą Nr 225/3448/10 przyjął do realizacji Podlaski Regionalny Plan

Działań na rzecz Zatrudnienia na 2010r. (PRPD/2010), określający kierunki regionalnej polityki rynku pracy i rozwoju zasobów ludzkich w województwie podlaskim oraz stanowiący podstawę do koordynacji tej polityki w 2010 roku. Zadania wyznaczone do realizacji w ramach PRPD wpisują się w cele i priorytety Podlaskiej Strategii Zatrudnienia do 2015 Roku oraz uwzględniają cele i zadania wynikające z Krajowego Planu Działań na rzecz Zatrudnienia 2009-2011 i opierają się na działaniach inicjowanych przez Urząd Marszałkowski Województwa Podlaskiego, Wojewódzki Urząd Pracy w Białymstoku, powiatowe urzędy pracy z regionu oraz partnerów rynku pracy.

W Podlaskim Regionalnym Planie Działań na Rzecz Zatrudnienia na 2010 r. zostały określone do realizacji na regionalnym rynku następujące priorytety, działania i zadania (tabela poniżej).

Tabela 94. Działania i zadania Podlaskiego Regionalnego Planu Działań na rzecz Zatrudnienia na 2010 rok

PRIORYTETY	DZIAŁANIA	ZADANIA
1. Wzrost zatrudnienia	Działanie 1. Promocja mobilności na rynku pracy.	Zadanie 1.1 Poszerzanie usług poradnictwa zawodowego i informacji zawodowej oraz pomoc w aktywnym poszukiwaniu pracy.
		Zadanie 1.2. Realizacja usług sieci EURES.
		Zadanie 1.3 Prowadzenie rejestru instytucji szkoleniowych.
		Zadanie 1.4. Prowadzenie rejestru agencji zatrudnienia i monitorowanie aktywności agencji.
	Działanie 2. Aktywizacja zawodowa młodzieży.	Zadanie 2.1. Aktywizacja zawodowa młodzieży uczącej się i bezrobotnej w ramach działań OHP.
		Zadanie 2.2. Wspierania aktywności zawodowej i przeciwdziałanie negatywnym skutkom bezrobocia młodzieży przez urzędy pracy.
	Działanie 3. Pobudzanie aktywności	Zadanie 3.1. Wdrażanie Działania 6.1 Poprawa dostępu do zatrud-

PRIORYTETY	DZIAŁANIA	ZADANIA
	zawodowej w regionie.	nienia oraz wspieranie aktywności zawodowej w regionie w ramach POKL. Zadanie 3.2 Wsparcie osób 45PLUS na regionalnym rynku pracy. Zadanie 3.3 Zwiększenie szans na zatrudnienie oraz wzrost aktywności zawodowej osób bezrobotnych i poszukujących pracy w ramach działań urzędów pracy.
2. Rozwój przedsiębiorczości i innowacyjności na rzecz zatrudnienia	Działanie 1. Wsparcie oraz promocja przedsiębiorczości i samozatrudnienia	Zadanie 1.1 Wdrażanie Działania 6.2 Wsparcie oraz promocja przedsiębiorczości i samozatrudnienia POKL
		Zadanie 1.2 Wspieranie podejmowaniu działalności gospodarczej w regionie.
		Zadanie 1.3 Zapewnienie usług informacyjnych dla przedsiębiorców i rozpoczynających działalność gospodarczą.
	Działanie 2. Wspieranie tworzenia i rozwoju firm innowacyjnych oraz współpracy sfery nauki i przedsiębiorstw.	Zadanie 2.1 Wsparcie dla współpracy sfery nauki i przedsiębiorstw w ramach Poddziałania 8.2.1 POKL.
		Zadanie 2.2. Stypendia doktoranckie.
	Działanie 3. Podnoszenie kwalifikacji kadr regionalnej gospodarki.	Zadanie 3.1 Wdrażanie Poddziałania 8.1.1 Wspieranie rozwoju kwalifikacji zawodowych i doradztwo dla przedsiębiorstw PO KL.
Zadanie 3.2 Wdrażanie Poddziałania 8.1.2 Wsparcie procesów adaptacyjnych i modernizacyjnych w regionie PO KL.		
Zadanie 3.3 Reintegracja osób dotkniętych negatywnymi skutkami procesów restrukturyzacyjnych podlaskiej gospodarki.		
	Działanie 1. Sprzy-	Zadanie 1.1 Zatrudnienie socjalne

PRIORYTETY	DZIAŁANIA	ZADANIA	
3. Wyrównywanie szans i przeciwdziałanie dyskryminacji w dostępie do pracy i edukacji.	janie zatrudnieniu w ramach ekonomii społecznej.	poprzez tworzenie centrów integracji społecznej.	
		Zadanie 1.2 Wdrażanie Działania 7.2 Przeciwdziałanie wykluczeniu i wzmocnienie sektora ekonomii społecznej POKL	
		Zadanie 1.3 Wsparcie osób zagrożonych wykluczeniem społecznym na rynku pracy.	
		Zadanie 1.4 Prowadzenie badań i analiz z obszaru polityki społecznej w województwie podlaskim.	
	Działanie 2. Aktywna integracja	Zadanie 2.1 Rozwój i upowszechnianie aktywnej integracji POKL	
Działanie 3. Tworzenie warunków równych szans edukacyjnych	Działanie 3. Tworzenie warunków równych szans edukacyjnych	Zadanie 3.1 Upowszechnianie edukacji przedszkolnej.	
		Zadanie 3.2 Pomoc uzdolnionym uczniom.	
Działanie 4. Wsparcie programów edukacyjnych mających na celu wyrównanie szans uczniów i dzieci.	Działanie 4. Wsparcie programów edukacyjnych mających na celu wyrównanie szans uczniów i dzieci.	Zadanie 4.1 Wsparcie szans edukacyjnych uczniów i jakości usług edukacyjnych.	
4. Podniesienie jakości kształcenia i wyposażenia szkół zawodowych	Działanie 1. Wspieranie kształcenia ustawicznego oraz działań na rzecz rozwoju zawodowego zgodnie z potrzebami rynku pracy.	Zadanie 1.1 Upowszechnianie kształcenia ustawicznego i poszerzanie dostępu do szkoleń i przekwalifikowań.	
		Zadanie 1.2 Dostosowywanie kształcenia ustawicznego do potrzeb rynku pracy.	
		Zadanie 1.3 Wzmacnianie potencjału rozwojowego i innowacyjnego szkół.	
	Działanie 2. Wspieranie kształcenia w zawodach i umiejętnościach poszukiwanych na rynku pracy.	Działanie 2. Wspieranie kształcenia w zawodach i umiejętnościach poszukiwanych na rynku pracy.	Zadanie 2.1 Tworzenie warunków do uzyskania oraz podwyższania kwalifikacji zawodowych.
			Zadanie 3.1 Wzmocnienie atrakcyjności i podniesienie jakości
	Działanie 3. Wspieranie modernizacji		

PRIORYTETY	DZIAŁANIA	ZADANIA
	szkolnictwa zawodowego	oferty edukacyjnej szkół i placówek oświatowych prowadzących kształcenie zawodowe.
5. Rozwój lokalnych partnerstw i dialogu społecznego na rzecz rynku pracy.	Działanie 1. Rozwój porozumień na rzecz zatrudnienia i rozwoju zasobów ludzkich w regionie.	Zadanie 1.1 Wdrażanie Działania 7.3 Inicjatywy lokalne na rzecz aktywnej integracji POKL.
		Zadanie 1.2 Wdrażanie Poddziałania 8.1.3 Wzmacnianie lokalnego partnerstwa na rzecz adaptacyjności PO KL.
6. Tworzenie miejsc pracy na obszarach wiejskich.	Działanie 1. Wsparcie mobilności ludności wiejskiej oraz stymulowanie rozwoju otoczenia rolnictwa.	Zadanie 1.1 Aktywizacja zawodowa ludności wiejskiej. Zadanie 1.2 Doskonalenie kadr instytucji świadczących usługi na rzecz rolników i domowników.
	Działanie 2. Wsparcie kształcenia mieszkańców obszarów wiejskich.	Zadanie 2.1 Pobudzanie oddolnych inicjatyw na obszarach wiejskich
7. Zwiększenie efektywności i jakości obsługi rynku pracy	Działanie 1. Podwyższenie jakości usług świadczonych przez instytucje rynku pracy.	Zadanie 1.1 Informacja i promocja działań na rzecz rynku pracy.
		Zadanie 1.2. Poszerzanie dostępności usług urzędów pracy.
		Zadanie 1.3 Upowszechnianie instrumentów wsparcia w ramach POKL.
	Działanie 2. Rozwój poradnictwa i informacji zawodowej oraz podniesieni jakości usług.	Zadanie 2.1 Doskonalenie usług poradnictwa zawodowego, informacji zawodowej.
		Zadanie 2.2 Wzmocnienie i rozwój publicznych służbach zatrudnienia.
	Działanie 3. Rozwijanie i doskonalenie systemu informacji, monitorowania i prognozowania popytu na pracę, w tym doskonalenie i aktualizowanie wiedzy o	Zadanie 3.1. Budowa systemu monitorowania regionalnego rynku pracy.
Zadanie 3.2. Prowadzenie monitoringu zawodów deficytowych i nadwyżkowych.		

PRIORYTETY	DZIAŁANIA	ZADANIA
	zawodach deficytowych i nadwyżkowych.	

5.2. Monitoring Podlaskiej Strategii Zatrudnienia do 2015 roku

Zgodnie z założeniami Podlaskiej Strategii Zatrudnienia do 2015 roku, Wojewódzki Urząd Pracy w Białymstoku opracował raport z realizacji Strategii w latach 2007-2009 w celu dokonania okresowego przeglądu postępów w realizacji celów i priorytetów Strategii. Raport został pozytywnie zaopiniowany przez Wojewódzką Radę Zatrudnienia w Białymstoku i w dniu 5 listopada 2010 r. zatwierdzony przez Sejmik Województwa Podlaskiego.

W raporcie monitoringowym przedstawiono:

1. Sytuację na rynku pracy oraz sytuację w gospodarce województwa podlaskiego na koniec 2009 roku.
2. Postęp w realizacji wskaźników w odniesieniu do poszczególnych priorytetów Strategii.
3. Finansowe instrumenty realizacji PSZ w postaci programów operacyjnych oraz wykorzystania Funduszu Pracy w województwie podlaskim.

5.3. Projekty własne Wojewódzkiego Urzędu Pracy w Białymstoku

5.3.1. Projekty własne WUP w Białymstoku realizowane w zakresie rynku pracy

1. Projekt pt. „Promocja Rynku Pracy”

Projekt realizowany w ramach Priorytetu VI Rynek pracy otwarty dla wszystkich, Działanie 6.1 Poprawa dostępu do zatrudnienia oraz wspieranie aktywności zawodowej w regionie, Poddziałanie 6.1.1 Wsparcie osób pozostających bez zatrudnienia na regionalnym rynku pracy Programu Operacyjnego Kapitał Ludzki na lata 2007-2013.

Okres realizacji projektu: 01.04.2009 r. – 31.01.2011 r.

Wartość projektu: 1 899 620,00 zł.

Celem głównym projektu jest podniesienie poziomu aktywności zawodowej osób pozostających bez zatrudnienia w województwie podlaskim poprzez rozpowszechnianie informacji o usługach i instrumentach aktywizacji zawodowej oraz zachęcenie pracodawców z woj. podlaskiego do zatrudnienia osób będących w szczególnej sytuacji na rynku pracy.

W 2010 r. zrealizowane następujące działania projektowe:

- **w ramach zadania *Zarządzanie projektem***: wypłacono wynagrodzenia brutto osobom zaangażowanym w projekt, wypłacono wynagrodzenia z umów zlecenia na wykonywanie pracy w ramach zadań osoby nadzorującej projekt w każdym powiecie woj. podlaskiego, zakupiono materiały biurowe i eksploatacyjne, znaczki pocztowe na potrzeby projektu, opłacono rozmowy telefoniczne związane z realizacją projektu.

- **w ramach zadania *Promocja projektu***: zakup i dystrybucja materiałów promocyjnych wykonanych w ramach umowy z dnia 16.10.2009 r. (Wykonawca - Xtream Design Karpiuk Sp.j.) oraz umowy z dnia 6.10.2010 r. (Wykonawca – Agencja C4 Jacek Różański).

- **w ramach zadania *Organizacja kampanii promocyjnej i akcji informacyjnej***:

- opracowano, wydano i dystrybuowano osiem numerów Biuletynu Informacyjnego urzędów pracy województwa podlaskiego,
- organizacja 3 audycji radiowych,
- dystrybucja ulotek i plakatów,
- dystrybucja w prasie lokalnej wkładki reklamowej (9 wydań),
- wykonanie jednego baneru internetowego,
- emisja banerów internetowych na portalu internetowym Białystok Online (28 emisji tygodniowych),
- wykonanie 1 spotu telewizyjnego,
- emisja spotu telewizyjnego w TVP Białystok (42 emisje),

- emisja reklamy w autobusach białostockiej komunikacji miejskiej (7 emisji miesięcznych),
- organizacja 11 odcinków programu telewizyjnego „Studio Weekend”,
- organizacja 12 spotkań z pracodawcami w 12 powiatach województwa podlaskiego,
- organizacja konferencji promującej działalność urzędów pracy województwa podlaskiego pn. „Urząd Pracy – Partnerem w drodze do sukcesu”, 2 lipiec 2010r.
- opracowanie, wydanie i dystrybucja poradnika dla bezrobotnych (1500 sztuk),
- opracowanie publikacji nt. rynku pracy,
- zakup filmów i gier szkoleniowych oraz pozycji książkowych dot. zakresu poruszania się po rynku pracy osób bezrobotnych i pracodawców,
- promocja trzech Centrum Informacji i Planowania Kariery Zawodowej woj. podlaskiego – zakup i dystrybucja ulotek, plakatów, wizytówek, baneru roll-up, gadżetów promocyjnych (teczki, długopisy, notatniki), wykonanie i emisja baneru internetowego promującego usługi CliPKZ,
- wykonanie filmu promującego działalność urzędów pracy woj. podlaskiego,
- promocja koordynacji systemów zabezpieczenia społecznego (ulotki, wykonanie i emisja reklamy telewizyjnej),
- organizacja 3 seminariów: 1) Seminarium nt. przygotowania zawodowego dorosłych; 2) seminarium poświęcone formom wsparcia kierowanym do osób niepełnosprawnych; 3) Seminarium nt. transgranicznej wymiany doświadczeń w zakresie usług rynku pracy.

2. Projekt pt. „*Doradztwo zawodowe – spełniamy standardy*”

Projekt realizowany w ramach Priorytetu VI Rynek pracy otwarty dla wszystkich, Działania 6.1 Poprawa dostępu do zatrudnienia oraz wspieranie aktywności zawodowej w regionie, Poddziałania 6.1.2 Wspieranie powiatowych i wojewódzkich urzędów pracy w realizacji zadań na rzecz aktywizacji zawodowej osób bezrobotnych w regionie Programu Operacyjnego Kapitał Ludzki na lata 2007-2013. Okres realizacji projektu: 01.05.2008r. – 30.06.2013r. Wartość projektu: 738 878,00 zł.

Projekt ma na celu podniesienie poziomu aktywności zawodowej oraz zdolności do zatrudnienia osób pozostających bez pracy, a także stworzenie warunków dla rozwoju aktywności zawodowej w regionie poprzez wzmocnienie i rozwój publicznych służb zatrudnienia.

W 2010 r. zrealizowano następujące działania projektowe:

- w ramach zadania *Zatrudnienie doradców zawodowych*:

dofinansowano: koszty zatrudnienia wraz z pochodnymi (ZUS, FP), dodatkowe wynagrodzenie roczne za 2009r., ZFŚS, nagrody – 3 doradców zawodowych z wykształceniem psychologicznym w CliPKZ w Białymstoku, Łomży i Suwałkach.

- w ramach zadania *Szkolenia*:

zorganizowano w dniach 5-10 września 2010r. wizytę studyjno-szkoleniową w Holandii, w której wzięło udział 13 kluczowych pracowników WUP w Białymstoku zatrudnionych na stanowiskach doradcy zawodowego, doradcy EURES oraz asystenta EURES. Celem wizyty studyjno-szkoleniowej było m.in. zapoznanie uczestników z pracą instytucji rynku pracy w Holandii w zakresie rozwiązań z zakresu poradnictwa zawodowego, metod i narzędzi prowadzenia poradnictwa zawodowego, sposobów włączania osób niepełnosprawnych do rynku pracy, adaptacji cudzoziemców na rynku pracy w danym kraju (polityka integracji spo-

łecznej w Holandii), zapoznanie się z warunkami życia i pracy z uwzględnieniem elementów kultury i obyczajów Holandii.

- przeszkolono w dniach 16-17 września 2010 r. 2 kluczowych pracowników WUP w Białymstoku na stanowiskach doradcy EURES oraz asystenta EURES w zakresie „Presentation Skills In English Training – Skills for Presenting Successfully”, którego celem było nabycie umiejętności tworzenia doskonałej prezentacji w języku angielskim, wypracowanie własnego stylu prezentacji oraz nabycie umiejętności wykorzystania narzędzi prezentacyjnych.

3. Projekt pt. „Założ firmę – spełnij swoje marzenia”

Projekt realizowany w ramach Priorytetu VI Rynek pracy otwarty dla wszystkich, Działania 6.2 Wsparcie oraz promocja przedsiębiorczości i samozatrudnienia Programu Operacyjnego Kapitał Ludzki na lata 2007-2013. Okres realizacji projektu: 01.12.2009r. – 30.11.2011r.

Wartość projektu: 3 341 030,00 zł.

Projekt ma na celu wspieranie postaw i inicjatyw służących rozwojowi przedsiębiorczości wśród 60 osób z powiatów bielskiego, kolneńskiego, białostockiego i miasta Białystok do końca listopada 2011 r., w tym wśród minimum 25 kobiet.

W 2010 r. zrealizowano następujące działania projektowe:

- w ramach zadania **Zarządzanie projektem**: dnia 04.01.2010 r. zatrudniono lokalnych asystentów koordynatora na powiat białostocki (ziemski i grodzki), powiat kolneński oraz powiat bielski. Dokonano zakupów związanych z obsługą administracyjną projektu (sprzętu komputerowego wraz z oprogramowaniem, drukarki, aparatu fotograficznego, szafy biurowej, kart doładowujących do telefonów komórkowych, materiałów biurowych, znaczki pocztowe).

W ramach działań informacyjno – promocyjnych: zorganizowano 4 spotkania informacyjno promocyjne (Łapy 19.01.2010 r., Bielsk Podlaski 21.01.2010 r., Kolno 26.01.2010r., Białystok 28.01.2010 r.), podpisano umowę na wykonanie projektów graficznych i druk plakatów, rozwieszono plakaty na terenie powiatów objętych projektem, opublikowano ogłoszenia w Gazecie Współczesnej, Kurierze Porannym oraz Gazecie Wyborczej, wyemitowano reklamę radiową w Radio Białystok, podpisano umowę na wykonanie materiałów promocyjnych na potrzeby projektu, aktualizowano stronę internetową projektu.

- **w ramach zadania *Rekrutacja***: w dniu 03.02.2010r. powołano komisję rekrutacyjną, w okresie od 08.02.2010 r. do 01.03.2010 r. przeprowadzono nabór formularzy zgłoszeniowych (wpłynęło 243 formularze), dokonano oceny formalnej i merytorycznej, zatrudniono doradców zawodowych na potrzeby przeprowadzenia rozmów indywidualnych, wyłoniono 60 osobową grupę osób zakwalifikowanych do udziału w projekcie.

- **w ramach zadania *Podstawowe wsparcie szkoleniowo doradcze***: wyłoniono wykonawcę i podpisano umowę na świadczenie usługi szkoleniowo – doradczej, zawarto z Beneficjentami pomocy umowy na świadczenie usług szkoleniowo – doradczych.

Powołano Komisję Oceny Wniosków, zawarto umowy z członkami Komisji Oceny Wniosków. Przeprowadzono nabór wniosków o udzielenie jednorazowej dotacji inwestycyjnej, przeprowadzono ocenę formalną i merytoryczną wniosków, podpisano 52 umowy na udzielenie dotacji inwestycyjnej, wypłacono dotację. Przeprowadzono nabór wniosków na udzielenie podstawowego wsparcia pomostowego, przeprowadzono ich ocenę formalną i merytoryczną, podpisano 52 umowy o udzielenie podstawowego wsparcia pomostowego oraz rozpoczęto jego wypłatę.

4. Projekt „Reintegracja zawodowa osób dotkniętych negatywnymi skutkami procesów restrukturyzacji podlaskiej gospodarki”

Projekt realizowany w ramach Priorytetu VIII Regionalne kadry gospodarki, Działanie 8.1 Rozwój pracowników i przedsiębiorstw w regionie, Poddziałanie 8.1.2 Wsparcie procesów adaptacyjnych i modernizacyjnych w regionie Programu Operacyjnego Kapitał Ludzki na lata 2007-2013. Okres realizacji projektu: 01.04.2010r. – 30.04.2012r. Wartość projektu: 3 870 000,00 zł.

Celem głównym projektu jest wspieranie postaw i inicjatyw służących rozwojowi przedsiębiorczości oraz podniesienie zdolności do zatrudnienia oraz mobilności przestrzennej i zawodowej 300 uczestników projektu poprzez wsparcie finansowe, uzupełnienie, nabycie bądź zmianę ich kwalifikacji zawodowych w okresie do końca kwietnia 2012r.

W 2010r. zrealizowano następujące działania projektowe:

- **w ramach zadania *Zarządzanie projektem***: zatrudniono personel projektu, tj. koordynatora projektu, asystenta koordynatora ds. merytorycznych i finansowych oraz opłacono koszty związane z obsługą księgową projektu. Pokryto koszty wynajmu pomieszczenia biurowego, zgodnie z umową zawartą w dniu 27 kwietnia 2010 r. z ZDZ w Białymstoku. Zakupiono oraz dystrybuowano ulotki i plakaty informacyjno-promocyjne oraz materiały promocyjne (teczka skóropodobna, notatnik, zestaw – ołówek + długopis, pendrive). Dokonano zakupów związanych z obsługą administracyjną projektu (telefon komórkowy oraz karty doładowujące do telefonu, materiały biurowe i eksploatacyjne, 2 laptopy, oprogramowanie komputerowe, usługi pocztowe i telekomunikacyjne). Przeprowadzono akcję informacyjno - promocyjną nt. projektu, publikując ogłoszenia w Gazecie Współczesnej, Kurierze Porannym oraz Gazecie Wyborczej. Wyemitowano reklamę radiową w Radio Białystok i Radio 5 Suwałki oraz spot reklamowy w Telewizji Białystok. W ramach zadania zamieszczono

informację nt. projektu na stronie internetowej Wojewódzkiego Urzędu Pracy w Białymstoku. Zespół projektowy wraz z Wykonawcą brał udział w spotkaniach rekrutacyjnych z potencjalnymi uczestnikami projektu w powiatowych urzędach pracy w Bielsku Podlaskim, Łomży, Kolnie, Białymstoku, Suwałkach oraz w następujących zakładach pracy: WКУ w Białymstoku, Jednostce Wojskowej w Suwałkach, HOOP w Bielsku Podlaskim.

- w ramach zadania *Wsparcie szkoleniowo-doradcze*:

- w dniu 23 lipca 2010r. zawarto umowę z T-Matic Grupa Computer Plus Sp. z o.o. w Białymstoku na przeprowadzenie rekrutacji 120 osób oraz doradztwa zawodowego dla 95 osób,
- w dniu 25.10.2010r. zawarto umowę z Centrum Informatyki ZETO na przeprowadzenie kursu z zakresu „Specjalista ds. kadr i płac”,
- w dniu 28.10.2010r. zawarto umowę z T-Matic Grupa Computer Plus na przeprowadzenie szkolenia „Programowanie w języku JAVA”,
- w dniu 02.11.2010r. zawarto umowę z Towarzystwem Wiedzy Powszechnej Oddział Regionalny w Białymstoku na przeprowadzenie szkolenia pn. „Księgowość od podstaw”,
- w dniu 22.11.2010r. zawarto umowę z P.M. UNIWERSUM w Białymstoku na przeprowadzenie szkolenia „Operator frezarek sterowanych numerycznie CNC”,
- w dniu 07.12.2010r. zawarto umowę z Z.U.R. BUCHALTER w Augustowie na przeprowadzenie szkolenia z zakresu przedsiębiorczości,
- w dniu 10.12.2010r. zawarto umowę z Zakładem Doskonalenia Zawodowego w Białymstoku na przeprowadzenie szkolenia z zakresu przedsiębiorczości,
- zwracano koszty dojazdu uczestnikom projektu.

Do końca 2010 roku udział w projekcie rozpoczęło 97 osób (31 mężczyzn i 66 kobiet).

5. Projekt pt. *Centrum umiejętności 45+*”

Projekt realizowany w ramach Priorytetu VI Rynek pracy otwarty dla wszystkich, Działania 6.1 *Poprawa dostępu do zatrudnienia oraz wspieranie aktywności zawodowej w regionie*, Poddziałania 6.1.1 *Wsparcie osób pozostających bez zatrudnienia na regionalnym rynku pracy* Programu Operacyjnego Kapitał Ludzki na lata 2007-2013. Okres realizacji projektu: 01 kwietnia 2010r. – 30 września 2011r.

Wartość projektu: 1 000 000,00 zł.

Celem projektu jest aktywizacja zawodowa 100 osób (34 M) po 45 roku życia pozostających bez zatrudnienia z terenu województwa podlaskiego.

W 2010 r. zrealizowano następujące działania projektowe:

- **w ramach zadania *Zarządzanie projektem***: zatrudniono personel projektu tj. kierowniczkę projektu, asystentkę ds. merytoryczno - finansowych oraz opłacono koszty związane z obsługą księgową projektu. Dokonano zakupów związanych z obsługą administracyjną projektu (laptop, oprogramowanie i drukarka). Przeprowadzono akcję informacyjno - promocyjną nt. projektu, emitując reklamy w Radio Białystok oraz Telewizji Białystok. Ponadto, rozpowszechniono materiały informacyjne (plakaty i ulotki) w Powiatowych Urzędach Pracy oraz w innych instytucjach z terenu województwa podlaskiego. Projekt promowano również na targach pracy organizowanych przez Powiatowy Urząd Pracy w Białymstoku, Uniwersytet w Białymstoku oraz Centrum Kształcenia Ustawicznego. W ramach zadania utworzono również podstronę internetową do strony Wojewódzkiego Urzędu Pracy w Białymstoku mającą funkcję informacyjną do realizowanego projektu.

- **w ramach zadania *Rekrutacja***: zorganizowano 5 spotkań informacyjnych (2 w Białymstoku, 1 w Łomży, 1 w Suwałkach, 1 w Augustowie);

do udziału w projekcie zakwalifikowano 100 osób (60 w Białymstoku, 20 w Łomży, 20 w Suwałkach).

- w ramach zadania *Doradztwo zawodowe i szkolenia*:

przeprowadzono indywidualne rozmowy doradcze ze wszystkimi uczestnikami projektu (4 h/uczestnik) oraz zorganizowano grupowe warsztaty aktywizacji zawodowej (21 h/uczestnik), obejmujące 3 bloki tematyczne: aktywne metody poszukiwania pracy (7 h), dokumenty aplikacyjne (7 h) oraz rozmowę kwalifikacyjną (7 h). Zamówiono catering podczas warsztatów.

Zorganizowano szkolenia z podstaw obsługi komputera dla 43 osób (2 grupy w Białymstoku, 2 grupy w Suwałkach, 1 grupa w Łomży).

Zorganizowano 19 szkoleń zawodowych dla 79 uczestników projektu z zakresu: SolidWorks, Florysta, Samodzielny księgowy, Grafika komputerowa, Przedstawiciel handlowy, Sprzedawca (2 grupy – 1 w Białymstoku, 1 w Łomży), Monter instalacji wodno – kanalizacyjnych, Organizator sprzedaży internetowej, Prawo jazdy kategorii D z kursem kwalifikacyjnym, Księgowość podstawowa (2 grupy: 1 w Białymstoku, 1 w Łomży), Kadry i płace, AutoCAD z kosztorysowaniem, Magazynier z obsługą wózka widłowego, Operator obrabiarek sterowanych numerycznie CNC (2 grupy: 1 w Białymstoku, 1 w Suwałkach), Opiekun osób starszych, niepełnosprawnych i dzieci (2 grupy – 1 w Białymstoku, 1 w Suwałkach). 14 z ww. szkoleń zawodowych oraz cztery szkolenia z obsługi komputera zakończono w roku 2010.

Uczestnikom zakończonych szkoleń zawodowych wypłacono stypendia szkoleniowe.

6. Projekt systemowy „Podlaskie Obserwatorium Rynku Pracy i Prognoz Gospodarczych”

Projekt współfinansowany z Europejskiego Funduszu Społecznego w ramach Programu Operacyjnego Kapitał Ludzki 2007-2013, Priorytetu

VIII Regionalne kadry gospodarki Działania 8.1 Rozwój pracowników i przedsiębiorstw w regionie, Działania 8.1 Rozwój pracowników i przedsiębiorstw w regionie, Poddziałania 8.1.4 Przewidywanie zmiany gospodarczej. Okres realizacji projektu: 01.07.2008r. – 31.03.2013r. Wartość projektu – 4 008 219,95 PLN.

W 2010 roku kontynuowano realizację ww. projektu i wykonano następujące zadania:

- 1) Prowadzono monitoring projektu pod względem finansowym oraz niezbędne rozliczenia m.in. w 2010r. przedłożono 4 Wnioski o płatność w celu rozliczenia otrzymanych transz dofinansowania, a także rozliczenia wydatków poniesionych w ramach projektu.
- 2) Opracowano i wdrożono System Akumulacji Informacji (SAI) narzędzie informatyczne obsługujące realizację produktów Obserwatorium: Podlaska Mapa Kształcenia, Podlaski Monitor Płac, Zawody Przyszłości.
- 3) Uzupełniono bazy danych „województwo w liczbach” i „powiaty w liczbach” o dane za 2009r. z obszarów: rynek pracy, edukacja, gospodarka i opieka społeczna.
- 4) Przeprowadzono badanie oferty szkoleniowej instytucji szkoleniowych zarejestrowanych w RIS (obejmującego: analizę Desk Research, 6 wywiadów pogłębionych z przedstawicielami instytucji szkoleniowych, badanie ilościowe na 292 instytucjach szkoleniowych) i opracowano wstępną wersję raportu z badania.
- 5) Przygotowywano dwutygodniowe informacje o aktualnej sytuacji społeczno-gospodarczej województwa podlaskiego (łącznie opracowano w roku 24 takie informacje),
- 6) Opracowywano miesięczne Indykatory Podlaskiej Gospodarki (opracowano w roku 12 informatorów) oraz kwartalny Obserwator Gospodarczy Podlasia (współpracowano z ekspertem przy opracowaniu 4 takich dokumentów).

- 7) Przygotowano i przeprowadzono 4 procedury przetargowe, podpisano umowy z Wykonawcami na realizację badań, nadzorowano przebieg badań, sprawdzano poprawność realizowanych etapów badań oraz korygowano raporty z wnioskami oraz dokonywano odbiorów zrealizowanych badań i opracowanych raportów z wnioskami w ramach następujących badań:
 - a) badanie popytu na pracę w ramach produktu pn. „Podlaska Mapa Zawodów i Kwalifikacji”,
 - b) trzy analizy sektorowe w gospodarczych obszarach wzrostu i innowacji województwa podlaskiego w ramach produktu pn. „Startery Podlaskiej Gospodarki” (call center, produkcja żywności leczniczej, produkcja bielizny,
 - c) trzy analizy sektorowe w ramach produktu pn. „Analiza Kluczowych Sektorów Województwa Podlaskiego”,
 - d) badanie absolwentów szkół wyższych, wybranych kierunków, którzy ukończyli naukę w roku akademickim 2008/2009, w ramach produktu pn. „Podlaski Absolwent”.
- 8) Przygotowano, przeprowadzono 2 procedury przetargowe oraz podpisano umowy z Wykonawcami, na:
 - a) wykonanie i dostawę materiałów promocyjnych, tj. teczek teksturowych i długopisów,
 - b) dostawę materiałów biurowych na potrzeby projektu.
- 9) Prowadzono akcję promocyjną działań i produktów Obserwatorium poprzez organizowanie spotkań, seminariów i konferencji:
- 10) Promowano projekt i wyniki jego badań na wielu konferencjach organizowanych przez partnerów w województwie jak i poza jego granicami, np.: w Wyższej Szkole Ekonomicznej w Białymstoku, Mazowieckim Biurze Planowania Regionalnego, Mazowieckim Obserwatorium Rynku Pracy, powiatowych urzędach pracy w województwie (we współpracy z EURES - w Sejnach i Augustowie), Zespole Szkół w Ła-

pach, Zespole Szkół Rolniczych w Białymstoku, w Centrum Informacji i Planowania Kariery Zawodowej w Łomży,

- 11) Promowano Obserwatorium i wyniki jego pracy w prasie regionalnej (Gazeta Współczesna), uczestnicząc w audycjach radiowych (Radio Białystok, Radio Akadera) i telewizyjnych (TVP Białystok).

7. Projekt systemowy „Podlaskie Obserwatorium Polityki Społecznej”

Projekt realizowany w ramach Programu Operacyjnego Kapitał Ludzki 2007-2013, Priorytetu VII Promocja Integracji Społecznej, Działania 7.2 Przeciwdziałanie wykluczeniu i wzmocnienie sektora ekonomii społecznej Poddziałanie 7.2.1 Aktywizacja zawodowa i społeczna osób zagrożonych wykluczeniem społecznym.

Celem projektu jest zaspokojenie potrzeb informacyjnych co najmniej 40 podmiotów funkcjonujących w woj. podlaskim w obszarze polityki społecznej: instytucji pomocy i integracji społecznej oraz ich partnerów społecznych i gospodarczych poprzez prowadzenie, publikowanie i upowszechnianie badań i analiz z zakresu polityki społecznej w regionie. Okres realizacji projektu: 01.07.2010 r.-31.12.2013 r. Wartość projektu - 2 500 000,00 PLN:

- 1) W okresie objętym sprawozdaniem powołano zespół projektowy odpowiadający za administracyjną stronę realizacji założeń, składający się z kierownika projektu, specjalisty ds. projektu, specjalisty ds. rozliczeń finansowych w projekcie, obsługi księgowej (2 osoby), informatyka.
- 2) Po przeprowadzeniu przetargu, zakupiono sprzęt niezbędny do realizacji projektu: dwa laptopy, drukarkę laserową czarno – białą, dwa telefony bezprzewodowe, nagrywarke do płyt CD, oprogramowanie

MS OFFICE oraz wielofunkcyjną, kolorową drukarkę laserową oraz niszczarkę dokumentów.

- 3) Przeprowadzono badanie potrzeb informacyjnych podmiotów funkcjonujących w obszarze polityki społecznej mające na celu zidentyfikowanie deficytów informacyjnych, określenie zapotrzebowania na informację oraz identyfikację i analizę już istniejących opracowań i publikacji dotyczących problematyki polityki społecznej.
- 4) Podpisano deklarację partnerskiej współpracy między WUP w Białymstoku realizującym ww. projekt a Regionalnym Ośrodkiem Polityki Społecznej w Białymstoku realizującym projekt pn. *Obserwatorium Integracji Społecznej*. Podpisując deklarację strony zobowiązały się do podjęcia współpracy w zakresie wymiany informacji pochodzącej przede wszystkim z badań i analiz jak również z innego zakresu prowadzonej działalności.
- 5) Utworzono Grupę Konsultacyjną (organ o charakterze opiniodawczo-doradczym) złożoną z przedstawicieli instytucji zaangażowanych w kształtowanie i realizowanie polityki społecznej oraz środowisk działających na rzecz integracji społecznej i świata nauki. Pierwsze spotkanie Grupy Konsultacyjnej odbyło się 16.12.2010 w siedzibie WUP w Białymstoku.
- 6) Przeprowadzono szkolenie dla członków zespołu projektowego oraz dla pracowników WUP wspierających merytorycznie prace projektowe pn.: „Zastosowanie zasady horyzontalnej równości szans w projektach współfinansowanych z funduszy UE”.

5.3.2. Realizacja projektów własnych WUP w Białymstoku w zakresie pomocy technicznej (Działanie 10.1 Pomoc techniczna PO KL)

1. Wojewódzki Urząd Pracy w Białymstoku jako Instytucja Pośrednicząca II stopnia (IP II) jest beneficjentem Pomocy Technicznej PO KL.

Celem Pomocy Technicznej jest zapewnienie właściwego zarządzania, wdrażania oraz promocji Europejskiego Funduszu Społecznego. Zadania te, jak też monitorowanie i kontrola działań planowanych w ramach PO KL wymagają odpowiedniego potencjału i zdolności administracyjnych od instytucji zaangażowanych. Aby sprostać takim wymaganiom, musi być zapewniony personel odpowiedzialny za te zadania, który posiada odpowiednie kompetencje, jest przeszkolony i dysponuje środkami służącymi realizacji wyznaczonych zadań. Zgodnie z Umową Dotacji Celowej Nr PD/POKL/DC/2010/1 z dnia 22.01.2010 r. (wraz ze zmianami), Porozumieniem w sprawie dofinansowania rocznych planów działania PT IP II w ramach POKL Nr POKL.10.01.00-20-002/08-00 z dnia 01.08.2008 (wraz ze zmianami) oraz z Rocznym Planem Działania Pomocy Technicznej PO KL na rok 2010, budżet Działania 10.1 Pomocy Technicznej PO KL dla IP II na rok 2010 wynosił 2 708 173,00 zł. Wydatki w okresie od stycznia do grudnia wyniosły 2 678 378,70 zł.

W ramach swoich działań WUP zorganizował:

- szkolenia zagraniczne – 2;
- szkolenia krajowe – 13;
- zrefundowano kursy językowe dla 21 osób – 2 semestry;
- sfinansowano wynagrodzenia, nagrody, dodatki specjalne oraz dodatkowe wynagrodzenia roczne pracowników zajmujących się wdrażaniem i obsługą PO KL (średnie zatrudnienie osób zaangażowanych we wdrażanie i obsługę PO KL to 40,62 etatu);
- zakupiono meble i materiały biurowe, sprzęt komputerowy wraz z oprogramowaniem i system teleinformacyjny do Punktu Informacyjnego EFS;
- zamieszczono 15 ogłoszeń o konkursach w ramach Działań 6.1 i 8.1 oraz 5 reklam w prasie lokalnej;

- zorganizowano spotkania dla Beneficjentów, konferencję „Równość szans kobiet i mężczyzn w ramach PO KL”, współorganizowano piknik europejski „Dzień Europy”;
- zakupiono materiały informacyjno – promocyjne (długopisy, teczki, notesy);
- w ramach kampanii reklamowej opłacono produkcję, aktualizację i emisję spotu reklamowego w Telewizji Białostok oraz produkcję, zakup praw autorskich emisję reklamy w Radio Białostok, Radio Eska i Radio5;
- zakupiono naklejki podłogowe oraz tablice informacyjno–promocyjne;
- opłacono 21 rachunków za oceny merytoryczne wniosków o dofinansowanie projektów dokonane przez ekspertów;
- nawiązano sieć współpracy z WUP Olsztyn, WUP Szczecin, WUP Gdańsk i WUP Toruń w ramach grantu „Agroturystyka: elastyczny i bezpieczny model zatrudnienia” i zorganizowano 3 seminaria.

2. Współpraca Ponadnarodowa

Nawiązano współpracę ponadnarodową z partnerami z Litwy, Łotwy, Białorusi i Rosji (Obwód Kaliningradzki) w ramach projektu ponadnarodowego pt. „Współpraca ponadnarodowa na rzecz wsparcia wdrażania PO KL”, który będzie realizowany w ramach Roczno Planu Działania Pomocy Technicznej Programu Operacyjnego Kapitał Ludzki na rok 2011, w zadaniu 6) Roczny Plan Kosztów Wdrażania, Priorytet X Pomoc Techniczna Programu Operacyjnego Kapitał Ludzki, Działanie 10.1 Pomoc Techniczna.

5.3.3. Realizacja projektu o zasięgu ogólnopolskim w porozumieniu z partnerami rynku pracy

Zgodnie z umową partnerską zawartą pomiędzy WUP w Białymstoku (Partner) a Centrum Rozwoju Zasobów Ludzkich w Warszawie

(Lider) rok 2010 był kolejnym rokiem realizacji projektu „Zielona Linia, Centrum Informacyjno – Konsultacyjne Służb Zatrudnienia” w ramach Priorytetu I Zatrudnienie i integracja społeczna Działanie 1.1 Wsparcie systemowe instytucji rynku pracy Programu Operacyjnego Kapitał Ludzki. Celem projektu jest funkcjonowanie ogólnopolskiego Contact Center (CC) Publicznych Służb Zatrudnienia (PSZ) zwanego „Zielona Linia” jako pierwszego punktu kontaktowego dla klientów PSZ funkcjonującym pod skróconym numerem infolinii 19524 oraz poprzez stronę internetową www.zielonalinia.gov.pl. Zielona Linia jest usługą adresowaną do tych osób i podmiotów, które są klientami Publicznych Służb Zatrudnienia, lub których potrzeby informacyjne i doradcze mieszczą się w kompetencjach tych służb. CC jest dostępne niezależnie od miejsca zamieszkania/adresu klienta w dni robocze od godz. 8.00 do 18.00.

W celu realizacji projektu w WUP w Białymstoku powołał Wydział Centrum Informacyjno–Konsultacyjne Służb Zatrudnienia, który realizuje zadania merytoryczne projektu oraz Oddział Obsługi Klienta, który realizuje wszystkie niezbędne działania związane z obsługą klienta – obsługa Contact Center, zarządzaniem stroną internetową, zarządzaniem informacją od i dla klientów. Centrum zatrudnia obecnie 39 pracowników.

W 2010 roku realizowano działania zgodne z założeniami projektu oraz z umową partnerską tj. bieżące działania związane z rozliczaniem projektu, realizacją zamówień publicznych, utrzymaniem zasobów kadrowych, utrzymaniem działania i funkcjonowaniem Systemu Zielona Linia oraz biura Contact Center.

W pierwszej połowie 2010 roku trwały prace związane z podłączeniem w całym kraju Urzędów Pracy do sieci systemu w ramach tworzonych tzw. Punktów Abonencko Konsultacyjnych (PAK), będących wsparciem głównego Contact Center. Ponadto zrealizowano cykl szkoleń konsultantów PAK gdzie przeszkolono i wdrożono do pracy w systemie blisko 180 konsultantów z całego kraju. Jednocześnie rozbudowywano,

udoskonalano i na bieżąco aktualizowano stronę internetową www.zielonalinia.gov.pl. Obecnie Oddział Obsługi Klienta realizuje miesięcznie ok. 7 000 połączeń oraz wysyła i odbiera ok. 4 500 wiadomości elektronicznych. Jednocześnie trwają prace związane z rozbudową portalu zielonalinia.gov.pl, który docelowo ma stać się platformą informacyjną Publicznych Służb Zatrudnienia. W chwili obecnej następuje rozbudowa serwisu o działy „50+”, „Europejskie Publiczne Służby Zatrudnienia”, które zostały zlecone przez MPiPS oraz CRZL w Warszawie. Ponadto następuje włączanie portalu powroty.gov.pl w zasoby portalu Zielona Linia.

W drugiej połowie 2010 roku wszczęto procedury związane z promocją usług realizowanych w ramach Systemu Zielona Linia. Podpisano umowę na dostawę materiałów promocyjnych i informacyjnych, które będą rozdysponowane we współpracujących urzędach pracy. Jednocześnie wszczęto procedurę przygotowania zamówienia publicznego na ogólnopolską kampanię promocyjną usług, której rozpoczęcie planuje się na kwiecień 2011r.

W IV kwartale 2010 roku podjęto współpracę związaną z wdrożeniem przez CRZL w Warszawie oraz MPiPS Narzędzi Nowoczesnej Komunikacji (e-usługi). System Zielona Linia z racji realizowanych działań, doświadczenia oraz wypracowanych rozwiązań będzie istotnym elementem we wdrażaniu szeroko pojętych e-usług w urzędach pracy.

5.4. Realizacja zadań związanych z pełnieniem przez Wojewódzki Urząd Pracy w Białymstoku funkcji Instytucji Pośredniczącej II Stopnia (Instytucji Wdrażającej) w komponencie regionalnym Programu Operacyjnego Kapitał Ludzki 2007-2013

Wydział Koordynacji i Wdrażania PO KL wraz z Oddziałem ds. Projektów Rynku Pracy w ramach PO KL oraz Oddziałem ds. Wsparcia Pracowników i Przedsiębiorstw w ramach PO KL, w związku z pełnieniem przez Wojewódzki Urząd Pracy w Białymstoku funkcji Instytucji Pośredniczącej II stopnia (Instytucji Wdrażającej) w ramach Działania 6.1 *Popra-*

wa dostępu do zatrudnienia oraz wspieranie aktywności zawodowej w regionie oraz Działania 8.1 *Rozwój pracowników i przedsiębiorstw w regionie* Programu Operacyjnego Kapitał Ludzki, w 2010 roku realizował zadania związane z wdrażaniem Programu w części, dla której WUP pełni funkcję Instytucji Wdrażającej. Zadania Wydziału i Oddziałów związane z wdrażaniem Działań 6.1 i 8.1 PO KL w 2010r. objęty w szczególności:

1. Opracowywanie Instrukcji Wykonawczych Pośredniczących II stopnia – Wojewódzkiego Urzędu Pracy w Białymstoku w ramach Programu Operacyjnego Kapitał Ludzki w latach 2007-2013.

Aktualnie obowiązuje wersja nr 15 Instrukcji wykonawczych WUP (stan na 27 października 2010r.), która została zatwierdzona 02.11.2010r. Samodzielne Stanowisko ds. Instrukcji Wdrażania PO KL realizowało zadania związane z pełnieniem przez Wojewódzki Urząd Pracy w Białymstoku funkcji Instytucji Pośredniczącej II stopnia (Instytucji Wdrażającej) w zakresie Działania 6.1 *Poprawa dostępu do zatrudnienia oraz wspieranie aktywności zawodowej w regionie* oraz Działania 8.1 *Rozwój pracowników i przedsiębiorstw w regionie* w ramach Programu Operacyjnego Kapitał Ludzki, które dotyczyły w szczególności:

a) koordynowania procesu opracowywania Instrukcji Wykonawczych Instytucji Pośredniczącej II stopnia – Wojewódzkiego Urzędu Pracy w Białymstoku w ramach Programu Operacyjnego Kapitał Ludzki w latach 2007-2013, opracowanych zostało łącznie pięć wersji Instrukcji wykonawczych, które uzyskały akceptację Dyrektora Wojewódzkiego Urzędu Pracy w Białymstoku i zostały przekazane do Instytucji Pośredniczącej celem zatwierdzenia:

- wersja 13 (stan na dzień 11 luty 2010r.),
- wersja 13 (stan na dzień 26 marca 2010r.),
- wersja 14 (stan na dzień 21 czerwca 2010r.),
- wersja 15 (stan na dzień 21 września 2010r.),
- wersja 15 (stan na dzień 27 października 2010r.).

Instytucja Pośrednicząca zatwierdziła trzy spośród w/w wersji instrukcji:

- wersję 13 (stan na dzień 26 marca 2010r.), która została zatwierdzona w dniu 14 kwietnia 2010 roku,
 - wersję 14 (stan na dzień 21 czerwca 2010r.), która uzyskała zatwierdzenie w dniu 13 lipca 2010 roku,
 - wersję 15 (stan na dzień 27 października 2010r.), która uzyskała zatwierdzenie w dniu 2 listopada 2010 roku.
- b) zarządzania zmianami poprzez inicjowanie procesów dotyczących modyfikacji aktualnie obowiązujących wersji Instrukcji wykonawczych,
- c) bieżącego monitorowania zgodności treści instrukcji z regulacjami formalno-prawnymi dotyczącymi PO KL,
- d) współpracy z Instytucją Pośredniczącą przy opracowywaniu i aktualizacji Instrukcji wykonawczych, w tym w zakresie zapewnienia zgodności instrukcji z właściwymi przepisami i obowiązującymi wytycznymi,
- e) zorganizowania dwóch spotkań informacyjnych dla pracowników komórek organizacyjnych zaangażowanych we wdrażanie PO KL:
- 28 kwietnia 2010r. - dotyczącego zmian wprowadzonych w *Instrukcji wykonawczej Instytucji Pośredniczącej II stopnia – Wojewódzkiego Urzędu Pracy w Białymstoku w ramach Programu Operacyjnego Kapitał Ludzki w latach 2007-2013 – wersji 13 (stan na dzień 26 marca 2010r.)* względem wersji poprzednio obowiązującej - 53 uczestników,
 - 16 listopada 2010r. - dotyczącego zmian wprowadzonych w *Instrukcji wykonawczej Instytucji Pośredniczącej II stopnia – Wojewódzkiego Urzędu Pracy w Białymstoku w ramach Programu Operacyjnego Kapitał Ludzki w latach 2007-2013 – wersji 15 (stan na dzień 27 października 2010r.)* względem wersji 14 (stan na 21 czerwca 2010r.) – 27 uczestników.

2. Opracowanie Planów Działań na rok 2011 dla Priorytetu VI w zakresie Działania 6.1 oraz dla Priorytetu VIII w zakresie Działania 8.1.

Plany Działań na rok 2011, obejmujące m.in. typy projektów przewidziane do dofinansowania, harmonogram konkursów, kryteria wyboru projektów, wskaźniki monitorowania oraz harmonogram wydatków, uzyskały akceptację Instytucji Zarządzającej Programem na podstawie uchwały nr 69 Komitetu Monitorującego podjętej w dniu 25.11.2010r. na posiedzeniu w Toruniu w sprawie zatwierdzenia szczegółowych kryteriów wyboru projektów zawartych w Planach Działania komponentu centralnego i regionalnego Programu Operacyjnego Kapitał Ludzki na 2011r. Przedmiotowe dokumenty stanowią podstawę i punkt wyjścia w procesie kontynuacji działań wdrożeniowych w 2011r.

3. Przygotowanie sprawozdań z realizacji Działań 6.1 i 8.1 PO KL, informacji miesięcznych dotyczących stanu realizacji PO KL zgodnie z wytycznymi Instytucji Zarządzającej, informacji o złożonych i rozpatrzonych protestach, a także Sprawozdań o udzielonej pomocy publicznej lub informacji o nieudzielaniu takiej pomocy.

W 2010r. zostały przygotowane sprawozdania roczne z realizacji Działań 6.1 i 8.1 PO KL za 2009r. oraz półroczne za I półrocze 2010r. Informacje miesięczne były przygotowywane i przekazywane do Instytucji Pośredniczącej do 5 dnia każdego miesiąca za miesiąc ubiegły. Ponadto każdego miesiąca, zgodnie z zapisami *Zasad dokonywania wyboru projektów w ramach PO KL*, były przygotowywane i przekazywane do Instytucji Zarządzającej oraz Instytucji Pośredniczącej informacje o złożonych i rozpatrzonych protestach. Do zadań Wydziału należy także sporządzanie oraz przekazywanie do Instytucji Pośredniczącej Sprawozdań o udzielonej pomocy publicznej lub informacji o nieudzielaniu takiej pomocy.

4. Dokonanie aneksowania umów o dofinansowanie projektów systemowych powiatowych urzędów pracy w Poddziałaniu 6.1.3.

W I kwartale 2010r. podpisano 14 aneksów do umów ramowych z powiatowymi urzędami pracy województwa podlaskiego zawartych

2008r. na łączną kwotę 55 861 900,00 zł (dotyczy środków Funduszu Pracy). Ogółem wartość projektów przyjętych do realizacji wyniosła 56 905 079,90 zł. Ogólna wartość umów zawartych z powiatowymi urzędami pracy województwa podlaskiego na lata 2008-2013 wg stanu na dzień 31.12.2010r. wynosi 144 375 989,04 PLN, w tym krajowy wkład publiczny to 140 872 340,35 PLN.

5. Dokonanie aneksowania umów o dofinansowanie projektów powiatowych urzędów pracy w Poddziałaniu 6.1.2.

W 2010r. dokonano aneksowania umów o dofinansowanie projektów powiatowych urzędów pracy w Poddziałaniu 6.1.2, w wyniku którego wydłużono okres realizacji projektów do dnia 30.09.2014r. oraz zwiększono wartość projektów. Obecnie wartość ogółem projektów powiatowych urzędów pracy wynosi 14 009 326,12 PLN, w tym kwota dofinansowania to 11 907 927,14 PLN.

6. Opracowanie dokumentacji konkursowej i przeprowadzenie procesu wyboru projektów w ramach konkursu w Działaniu 6.1 PO KL; Poddziałanie 6.1.1

W Działaniu 6.1 PO KL w 2010r. przeprowadzono jedną procedurę konkursową na dofinansowanie realizacji projektów rynku pracy ze środków Europejskiego Funduszu Społecznego (konkurs otwarty o nr: 1/POKL/6.1.1/2010). Nabór wniosków w ramach pierwszej rundy konkursowej był prowadzony w dniach od 15.02.2010r. do 19.03.2010r.

W ramach konkursu otwartego o nr: 1/POKL/6.1.1/2010 do WUP w Białymstoku wpłynęło 80 wniosków o łącznej wartości 55 783 880,96 PLN, z czego 1 został wycofany. Do oceny formalnej zostało przekazanych 79 wniosków o łącznej wartości 54 729 890,96 PLN, z czego do oceny merytorycznej przekazano 61 wniosków na kwotę 43 835 221,40 PLN. Posiedzenie Komisji Oceny Projektów odbyło się w dniach 09.04.2010r. – 07.05.2010r. W ramach przedmiotowego konkursu zawarto 12 umów o łącznej wartości 6 249 016,20 PLN.

7. Opracowanie dokumentacji konkursowej i rozpoczęcie procesu wyboru projektów w ramach konkursu na projekty innowacyjne z komponentem ponadnarodowym w ramach Priorytetu VI PO KL.

28.09.2010r. ogłoszono Konkurs zamknięty o nr: 1/POKL/6/D.1.1/2010 na projekty innowacyjne z komponentem ponadnarodowym w ramach Priorytetu VI. Ostateczny termin przedkładania wniosków wyznaczono na 14.10.2010r. W odpowiedzi na ogłoszony konkurs złożono 6 wniosków na ogólną wnioskowaną kwotę dofinansowania 7 689 658,92 PLN. Procedura konkursowa będzie kontynuowana w 2011r.

8. Kontynuację kontraktacji środków w Poddziałaniu 8.1.1, w Poddziałaniu 8.1.2 oraz w ramach Priorytetu VIII na projekty innowacyjne z komponentem ponadnarodowym w ramach konkursów z 2009r. (konkurs zamknięty nr: 2/POKL/8.1.1/2009; konkurs otwarty 1/POKL/8.1.2/2009 oraz konkurs zamknięty nr: 1/POKL/8/D.1.1/2009).

W ramach Poddziałania 8.1.1 dla konkursu 2/POKL/8.1.1/2009 na dofinansowanie realizacji projektów objętych pomocą publiczną zakończono prace KOP w dniu 05.01.2010r. W rezultacie zawarto 7 umów na ogólną kwotę 3 064 360,02 PLN, w tym kwota dofinansowania 2 662 884,22 PLN.

W 2010r. zakończono również proces zawierania umów w ramach konkursu o nr: 1/POKL/8.1.2/2009, który został ogłoszony w 2009r. w Poddziałaniu 8.1.2. W związku z powyższym w I połowie 2010r. zawarto 2 umowy o dofinansowanie projektu o wartości 1 029 472,02 PLN, natomiast łącznie w wyniku przeprowadzonej procedury konkursowej podpisano 10 umów na kwotę ogólną 8 462 026,66 PLN.

W I połowie 2010r. zakończono kontraktację środków w ramach konkursu zamkniętego o nr: 1/POKL/8/D.1.1/2009 (projekty innowacyjne z komponentem ponadnarodowym). W wyniku niniejszego konkursu została zawarta 1 umowa na kwotę 1 899 804,24 PLN.

9. Opracowanie dokumentacji konkursowych i przeprowadzenie procesów wyboru projektów w ramach pięciu konkursów w Działaniu 8.1 PO KL

W Działaniu 8.1 PO KL w 2010r. przeprowadzono pięć procedur konkursowych na dofinansowanie realizacji projektów ze środków Europejskiego Funduszu Społecznego (konkurs otwarty nr:1/POKL/8.1.1/2010 oraz konkurs zamknięty nr: 2/POKL/8.1.1/2010 w Poddziałaniu 8.1.1, konkurs otwarty nr: 1/POKL/8.1.2/2010 oraz konkurs otwarty 2/POKL/8.1.2/2010 w Poddziałaniu 8.1.2 oraz konkurs zamknięty nr: 1/POKL/8.1.3/2010 w Poddziałaniu 8.1.3).

W ramach Konkursu otwartego o nr: 1/POKL/8.1.1/2010 w ramach Poddziałania 8.1.1, który został ogłoszony 01.04.2010r., rozstrzygnięto 3 rundy aplikacyjne, w wyniku których odbyły się 3 posiedzenia KOP. Posiedzenie komisji w ramach I rundy aplikacyjnej odbyło się w dniach 13.05.2010r.–09.07.2010r., II rundy w dniach 14.06.2010r.–09.07.2010r., natomiast III rundy w dniach 11.10.2010r.–08.11.2010r. W ramach niniejszego konkursu do WUP w Białymstoku wpłynęły 243 wnioski o łącznej wartości 152 367 755,48 PLN. W wyniku I rundy konkursowej wpłynęły 143 wnioski, na łączną kwotę dofinansowania 96 022 687,84 PLN, w ramach II rundy 32 wnioski na łączną kwotę dofinansowania 21 923 108,43 PLN, natomiast w ramach III rundy 68 wniosków na łączną kwotę dofinansowania 34 421 959,21 PLN. W wyniku I i II rundy aplikacyjnej łącznie zostało zawartych 27 umów na kwotę 16 370 246,21 PLN. W ramach III rundy konkursowej do dofinansowania wyłoniono 7 projektów. Obecnie trwa proces zawierania umów.

Ponadto w Poddziałaniu 8.1.1 30.06.2010r. został ogłoszony konkurs zamknięty o nr: 2/POKL/8.1.1/2010 na dofinansowanie realizacji projektów objętych pomocą publiczną. Ostateczny termin przedkładania wniosków wyznaczono na 13.08.2010r. W odpowiedzi na ogłoszony konkurs złożono ogółem 75 wniosków na ogólną kwotę 41 805 487,35 PLN. W ramach niniejszego konkursu posiedzenie Komisji Oceny Projektów odbyło się w dniach 10.09.2010r. – 29.10.2010r. W wyniku konkursu do dofinansowania wyłoniono 10 projektów. Do dnia 31.12.2010r. zostało zawartych 5 umów na łączną kwotę 2 042 731,00 PLN, w tym wnioskowana kwota dofi-

nansowania to 1 453 849,00 PLN. W roku 2011 będzie kontynuowany proces podpisywania kolejnych umów o dofinansowanie realizacji projektów w ramach przedmiotowego konkursu.

W ramach konkursu otwartego o nr: 1/POKL/8.1.2/2010 w Poddziałaniu 8.1.2, który został ogłoszony 15.02.2010r., rozstrzygnięto 3 rundy aplikacyjne, w wyniku których odbyły się 3 posiedzenia KOP. Posiedzenie komisji w ramach I rundy aplikacyjnej odbyło się w dniach 09.04.2010r.–07.05.2010r., II rundy w dniach 06.05.2010r.–21.05.2010r., natomiast III rundy w dniach 16.07.2010r.–12.08.2010r. W ramach niniejszego konkursu do WUP w Białymstoku wpłynęło 38 wniosków o łącznej wartości 43 487 400,39 PLN. W wyniku I rundy konkursowej wpłynęło 18 wniosków na łączną kwotę dofinansowania 21 611 315,53 PLN, w ramach II rundy 4 wnioski na łączną kwotę dofinansowania 4 298 838,00 PLN, natomiast w ramach III rundy 16 wniosków na łączną kwotę dofinansowania 17 577 246,86 PLN. W wyniku trzech rund aplikacyjnych łącznie zostały zawarte 4 umowy na kwotę 3 613 469,20 PLN.

Dodatkowo 30.06.2010r. w Poddziałaniu 8.1.2 został ogłoszony konkurs otwarty o nr: 1/POKL/8.1.2/2010. W ramach niniejszego konkursu zostały rozstrzygnięte 2 rundy aplikacyjne, w wyniku których odbyły się 2 posiedzenia KOP. Posiedzenie komisji w ramach I rundy aplikacyjnej odbyło się w dniach 10.09.2010r.–07.10.2010r., II rundy w dniach 10.09.2010r.–08.10.2010r. W ramach niniejszego konkursu do WUP w Białymstoku wpłynęły 34 wnioski o łącznej wartości 27 054 181,34 PLN. W wyniku I rundy konkursowej wpłynęły 32 wnioski na łączną kwotę dofinansowania 25 363 351,46 PLN, natomiast w ramach II rundy 2 wnioski na łączną kwotę dofinansowania 1 690 829,88 PLN. W wyniku obu rund aplikacyjnych do dofinansowania wyłoniono 8 projektów. Do dnia 31.12.2010r. zostało zawartych 6 umów na kwotę 4 308 456,00 PLN.

Nabór wniosków w ramach konkursu zamkniętego o nr: 1/POKL/8.1.3/2010 w Poddziałaniu 8.1.3 prowadzono w terminie 31.08.2010r.–14.10.2010r. W odpowiedzi na niniejszy konkurs wpłynęło 5 wniosków na ogólną wnioskowaną kwotę dofinansowania 1 558 176,00 PLN. W ramach niniejszego konkursu posiedzenie Komisji Oceny Projektów odbyło się w terminie

25.11.2010r.–10.12.2010r. W wyniku oceny merytorycznej żaden wniosek nie został rekomendowany do dofinansowania.

10. Bieżące zarządzanie projektami przyjętymi do realizacji.

W ramach Działania 6.1 oraz Działania 8.1, w wyniku przeprowadzonych procedur konkursowych, prowadzona jest bieżąca współpraca z realizatorami projektów w zakresie wprowadzania zmian do wdrażanych projektów, w tym aneksowanie umów. Kontynuowana jest także realizacja 14 projektów, które uzyskały dofinansowanie w wyniku procedury konkursowej, wszczętej 31.01.2008r., w ramach Podziałania 6.1.2, skierowanej wyłącznie do powiatowych urzędów pracy.

11. Weryfikację formalno-rachunkową oraz merytoryczną wniosków o płatność, w tym ocenę kwalifikowalności wydatków.

W 2010r. w ramach Działania 6.1 oraz Działania 8.1 wartość ogółem wydatków uznanych za kwalifikowane w zatwierdzonych wnioskach o płatność złożonych przez Beneficjentów wynosi 95 206 493,59 PLN. Natomiast od początku realizacji obu działań łączna wartość zatwierdzonych wniosków o płatność to 191 956 665,66 PLN.

12. Sporządzanie zestawienia zaangażowanych środków finansowych na Programy Unii Europejskiej.

Informacja dotycząca zaangażowania środków funduszy unijnych i współfinansowania krajowego przygotowywana była w zestawieniach kwartalnych do 5 dnia miesiąca następującego po każdym kwartale:

SYTUACJA NA RYNKU PRACY W WOJ. PODLASKIM W 2010R.

Tabela 95. Informacja dotycząca zaangażowania środków funduszy unijnych i współfinansowania krajowego

p.	Nr naboru wniosków o dofinansowanie	Data rozpoczęcia naboru wniosków o dofinansowanie	Data zakończenia naboru wniosków o dofinansowanie	Liczba złożonych wniosków o dofinansowanie	Wartość złożonych wniosków o dofinansowanie	Alokacja na konkurs	Liczba zawartych umów o dofinansowanie	Wartość ogółem zawartych umów o dofinansowanie
1	1/POKL/6.1.1/2007	30.10.2007	12.12.2007	64	31 712 197,16	2 000 000,00	3	1 849 964,70
2	1/POKL/8.1.1/2007	30.10.2007	12.12.2007	87	37 042 941,76	3 000 000,00	10	2 767 068,98
3	1/POKL/6.1.3/2008	11.01.2008	28.01.2008	14	37 761 146,00	36 000 000,00	14	0
4	1/POKL/6.1.2/2008	31.01.2008	17.03.2008	15	3 548 211,80	3 577 400,00	14	14 009 326,12
5	1/ POKL/8.1.2/2008	10.03.2008	21.04.2008	38	27 534 074,47	5 523 944,03	6	5 407 050,00
6	1/ POKL/8.1.3/2008	10.03.2008	21.04.2008	3	947 714,28	423 228,19	1	397 936,00
7	1/ POKL/6.1.1/2008	01.04.2008	15.05.2008	129	90 803 246,88	6 000 000,00	6	4 885 064,14
8	1/POKL/8.1.1/2008	30.04.2008	18.06.2008	219	123 020 670,34	6 130 402,00	13	5 819 178,50
9	2/ POKL/8.1.2/2008	29.08.2008	10.10.2008	7	4 577 352,87	700 000,00	1	690 034,00
10	2/POKL/8.1.1/2008	30.12.2008	27.02.2009	70	42 131 898,73	5 892 000,35	13	6 740 396,77
11	1/POKL/6.1.3/2009	12.01.2009	13.02.2009	14	50 725 153,65	47 058 900,00	14*	0
12	1/POKL/6.1.1/2009	03.02.2009	31.12.2009 ¹	53	33 749 558,90	8 000 000,00	15	9 395 905,73

¹ Konkurs zawieszony z dniem 05.03.2009

SYTUACJA NA RYNKU PRACY W WOJ. PODLASKIM W 2010R.

p.	Nr naboru wniosków o dofinansowanie	Data rozpoczęcia naboru wniosków o dofinansowanie	Data zakończenia naboru wniosków o dofinansowanie	Liczba złożonych wniosków o dofinansowanie	Wartość złożonych wniosków o dofinansowanie	Alokacja na konkurs	Liczba zawartych umów o dofinansowanie	Wartość ogółem zawartych umów o dofinansowanie
13	1/POKL/8.1.1/2009	08.05.2009	31.12.2009 ²	135	90 702 980,96	16 000 000,00	25	14 841 726,46
14	2/POKL/6.1.1/2009	25.05.2009	30.06.2009	25	17 245 641,55	2 000 000,00	1	1 027 075,40
15	1/POKL/8.1.2/2009	30.06.2009	31.12.2009 ³	50	38 994 059,39	9 000 000,00	10	8 462 026,66
16	1/POKL/8.1.3/2009	27.07.2009	31.08.2009	2	866 190,00	700 000,00	1	545 650,00
17	2/POKL/8.1.1/2009	14.09.2009	19.10.2009	53	26 064 535,15	3 500 000,00	7	3 064 360,02
18	1/POKL/8/D.1.1/2009	14.09.2009	30.10.2009	3	3 391 389,24	2 000 000,00	1	1 899 804,24
19	1/POKL/6.1.3/2010	08.01.2010	29.01.2010 ⁴	14	56 905 079,90	47 058 900,00	14*	144 375 989,04
20	1/POKL/6.1.1/2010	15.02.2010	31.12.2010 ⁵	80	55 783 880,96	7 000 000,00	12	6 249 016,20
21	1/POKL/8.1.2/2010	15.02.2010	31.12.2010 ⁶	38	43 487 400,39	4 000 000,00	4	3 613 469,20
22	1/POKL/8.1.1/2010	01.04.2010	31.12.2010 ⁷	243	152 367 755,48	19 500 000,00	27	16 370 246,21
23	2/POKL/8.1.1/2010	30.06.2010	13.08.2010	75	41 805 487,35	5 000 000,00	5	2 042 731,00

² Konkurs zawieszony z dniem 29.05.2009

³ Konkurs zawieszony z dniem 27.07.2009; odwieszony z dniem 23.09.2009; zawieszony z dniem 05.10.2009

⁴ Ponowny nabór projektów w dniach 12-24.02.2010 w związku ze zwiększeniem kwoty środków z Funduszu Pracy przeznaczonych na realizację projektów systemowych

⁵ Konkurs zawieszony z dniem 19.03.2010

⁶ Konkurs zawieszony z dniem 31.03.2010; odwieszony z dniem 07.06.2010; zawieszony z dniem 30.06.2010

⁷ Konkurs zawieszony z dniem 07.05.2010; odwieszony z dniem 01.09.2010; zawieszony z dniem 01.10.2010

SYTUACJA NA RYNKU PRACY W WOJ. PODLASKIM W 2010R.

p.	Nr naboru wniosków o dofinansowanie	Data rozpoczęcia naboru wniosków o dofinansowanie	Data zakończenia naboru wniosków o dofinansowanie	Liczba złożonych wniosków o dofinansowanie	Wartość złożonych wniosków o dofinansowanie	Alokacja na konkurs	Liczba zawartych umów o dofinansowanie	Wartość ogółem zawartych umów o dofinansowanie
24	2/POKL/8.1.2/2010	30.06.2010	31.12.2010 ⁸	34	27 054 181,34	6 000 000,00	6	4 308 456,00
25	1/POKL/8.1.3/2010	31.08.2010	14.10.2010	5	1 558 176,00	700 000,00	0	0
26	1/POKL/6/D.1.1/2010	28.09.2010	17.12.2010	6	7 689 658,92	3 000 000,00	–	–
Łącznie:				1476	1 047 470 583,47	249 764 774,57	223	258 762 475,37

* aneksy do umów z 2008r.

⁸ Konkurs zawieszony z dniem 24.08.2010

5.5. Działania informacyjno-promocyjne w ramach PO KL

1. Wydział Informacji i Promocji EFS prowadził Punkt Informacyjny EFS, wynika to z pełnienia przez WUP w Białymstoku Funkcji Instytucji Pośredniczącej II stopnia w ramach działania 6.1 i 8.1 PO KL. W 2010r. w 10 spotkaniach informacyjnych, jedną konferencję oraz jedno seminarium z zakresu tematyki związanej z wdrażaniem i realizacją projektów w ramach PO KL uczestniczyło 430 osób zainteresowanych ww. tematyką. Ponadto pracownicy Punktu Informacyjnego udzielili 1142 klientom informacji telefonicznych, 250 osób otrzymało informację bezpośrednio w punkcie, za pośrednictwem poczty elektronicznej obsłużono 127 osób oraz odnotowano 249179 odwiedzin na stronie internetowej WUP www.pokl.up.podlasie.pl.
2. W 2010 r. w regionalnej prasie ukazało się 15 ogłoszeń o konkursach w ramach Działań realizowanych przez WUP w Białymstoku jako IP II stopnia PO KL, 4 ogłoszenia prasowe promujące Punkt Informacyjny EFS w tym 1 ogłoszenie zamieszczone w gazecie telewizyjnej do której czytelnicy mieli dostęp przez cały tydzień, 1 artykuł promujący III Forum Funduszy Europejskich zamieszczony w Biuletynie Informacyjnym Programu Operacyjnego Kapitał Ludzki w Województwie Podlaskim wydawanym przez Urząd Marszałkowski Województwa Podlaskiego Departament EFS.
W ramach kampanii reklamowej zakupiono transmisję na żywo, programu „Studio Weekend” przy współpracy Instytucji Pośredniczącej PO KL i Instytucji Zarządzającej RPOWP, którego emisja odbyła się 8 stycznia 2010r. (15.01.2010r. powtórka). Celem programu było promieniowanie działań WUP – IP II PO KL.
3. Przedstawiciele WUP-u w Białymstoku wygłaszali prelekcję pt.: planowane zamierzenia do realizacji w 2010r. w ramach Programu Operacyjnego Kapitał Ludzki przez Wojewódzki Urząd Pracy w Białymsto-

SYTUACJA NA RYNKU PRACY W WOJ. PODLASKIM W 2010R.

ku podczas cyklu 12 konferencji realizowanych na terenie woj. podlaskiego pt.: „Promocja Usług Rynku Pracy”.

4. Wspólnie z IŻ RPOWP, IWPROW, GPI, IP PO KL zorganizowano „Dzień Europy” w dniu 9 maja 2010 r. na Rynku Kościuszki w Białymstoku. Ponadto w pikniku udział wzięła Komisja Europejska z inicjatywą „EUROPEAN CIRKUS CAMPING”. W namiocie KE były prezentowane m.in. stoiska instytucji zaangażowanych we wdrażanie Funduszy Europejskich na Podlasiu.
5. Pracownicy Wydziału Informacji i Promocji EFS brali udział w targach wystawienniczych:
 - „I Podlaskie Targi Pracy”
 - „Dzień Litewski Nauka, Praca, Kultura”
 - „Dzień Kariery Osób Niepełnosprawnych”
 - „III Forum Rynku Pracy”
 - Otwarcie Ośrodka Rehabilitacyjno-Edukacyjno- Wychowawczego w Sokołach
 - „III Forum Funduszy Europejskich”
6. Wydział Informacji i Promocji EFS realizuje grant pt.: „Agroturystyka: elastyczny i bezpieczny model zatrudnienia”, którego liderem jest WUP w Białymstoku, a partnerami są:
 - WUP w Szczecinie
 - WUP w Gdańsku
 - WUP w Toruniu
 - WUP w Olsztynie

Na potrzeby grantu stworzono zakładkę na stronie internetowej www.pokl.up.podlasie.pl, na której zostały zamieszczone prezentacje i materiały z realizacji dotychczasowych seminariów, których było do tej pory 3. Celem grantu jest zorganizowanie sześciu seminariów podczas których zostaną wypracowane i upowszechnione rozwiązania

służące promocji zatrudnienia w agroturystyce na obszarze objętym realizacją grantu.

Ponadto koordynacja grantów, w którym WUP w Białymstoku jest partnerem:

- „Pracująca Wieś”, którego liderem jest WUP w Toruniu.
- „Równość szans kobiet i mężczyzn na rynku pracy”, którego liderem jest WUP w Olsztynie.
- „Budowa ogólnopolskiej sieci współpracy w zakresie badań regionalnych rynków pracy i ewaluacji PO KL”, którego liderem jest WUP w Szczecinie.
- „Poprawa jakości wdrażania projektów innowacyjnych i współpracy ponadnarodowej w PO KL 2007 – 2013 poprzez wykorzystanie doświadczeń uzyskanych przy realizacji projektów w ramach PIW EQAL 2004-2006”, którego liderem jest WUP w Gdańsku.

7. Zakupiono produkcję jednego spotu reklamowego oraz aktualizację dwóch spotów w Białymstoku i ich emisję w TVP Białystok najlepszym czasie antenowym, w dniach 25.10.10–12.11.10r. oraz 23.11.10–26.12.10r.

8. Zakupiono produkcję jednego spotu radiowego reklamującego Punkt Informacyjny EFS Wojewódzkiego Urzędu Pracy w Białymstoku, oraz jego emisję w najlepszym czasie antenowym w:

- Polskiej Rozgłośni Radiowej „Radio Białystok” (w dniach 25.10.10–21.11.10 r., 23.11.10 –26.12.10 r.)
- „Radio ESKA” Łomża w dniach 03.11.10–29.11.10r. oraz 30.11.10 – 24.12.10r., oprócz sobót i niedziel.
- „Radio 5” Suwałki, w dniach 25.10.10 – 21.11.10 r. oraz 23.11.10 – 24.12.10r.

9. W ramach materiałów informacyjno promocyjnych zostały zakupione gadżety reklamowe na spotkania informacyjne z beneficjentami doty-

SYTUACJA NA RYNKU PRACY W WOJ. PODLASKIM W 2010R.

czące organizowanych konkursów w ramach PO KL przez Wojewódzki Urząd Pracy w Białymstoku

10. W ramach działań informacyjno- promocyjnych zostały zamówione tablice informacyjne na drzwi, jedna tablica informacyjna w kształcie Znak Promocyjnego ora z naklejek podłogowych celem promocji Punktu Informacyjnego EFS.

11. Pracownicy Punktu Informacyjnego EFS brali udział w spotkaniach: Grupy Roboczej ds. Informacji i Promocji Regionalnej Informacyjnej Grupie Roboczej, Informacyjnej Grupie Roboczej, Systemu Informacji o Funduszach Europejskich GPI.

12. W ramach promocji Programu Operacyjnego Kapitał Ludzki Wydział Informacji i Promocji przekazał Przedszkolu Samorządowemu Nr 76 w Białymstoku materiały informacyjno- promocyjne oraz gadzety reklamowe, celem propagowania idei Unii Europejskiej wśród dzieci i ich rodzin.

5.6. Kontrola projektów przyjętych do realizacji w ramach PO KL, ZPORR i SPO RZL

1. W 2010r., z tytułu pełnienia funkcji Instytucji Pośredniczącej II stopnia dla projektów realizowanych w ramach Działań 6.1 i 8.1 PO KL, przeprowadzona 75 kontroli w trakcie realizacji projektów (64 zakończono jeszcze w 2011 r.); 11 kontroli rozpoczęto w 2010r., a ich zakończenie planowane jest w I kwartale 2011 r.). Przeprowadzono także 8 kontroli na zakończenie realizacji projektów (6 zakończono w 2010 r.); 2 kontrole rozpoczęto w 2010 r., a ich zakończenie planowane jest w I kwartale 2011 r.). Powyższe kontrole odbyły się zgodnie z Rocznym Planem Kontroli na rok 2010 (100% realizacji planu), zatwierdzonym przez Instytucję Pośredniczącą. W trakcie ww. kontroli przeprowadzono, tam gdzie było to zasadne i możliwe, wizyty monitoringowe,

SYTUACJA NA RYNKU PRACY W WOJ. PODLASKIM W 2010R.

w trakcie których zespół kontrolujący dokonał oceny jakości oraz prawidłowości wybranych usług.

2. Informowano Wydział Obsługi Finansowej EFS o nieprawidłowościach wykrytych podczas przeprowadzonych kontroli.
 3. Opracowano projekty wewnętrznych Instrukcji wykonawczych do Programu Operacyjnego Kapitał Ludzki, w zakresie zadań realizowanych przez Wydział.
 4. Wprowadzano na bieżąco dane do systemu KSI na temat przeprowadzonych kontroli w PO KL.
 5. Sporządzano i przekazywano do odpowiednich instytucji, zgodnie z wytycznymi zawartymi w dokumencie Pt. *System informowania o nieprawidłowościach w wykorzystaniu funduszy strukturalnych*, informacje na temat stwierdzonych nieprawidłowości, bądź braku ich wystąpienia, w związku a realizacją projektów w ramach Działania 2.1, 2.3 i 2.4 ZPORR i 1.2, 1.3 SPORZL.
1. Współpracowano z podmiotami zewnętrznymi w zakresie badań ewaluacyjnych dotyczących Programów SPO RZL oraz ZPORR.
 2. Przygotowano zestawienia przeprowadzonych kontroli w ramach poszczególnych działań wdrażanych przez WUP w Białymstoku, które to zestawienia były umieszczane na stronie internetowej w Biuletynie Informacji Publicznej w zakładce *Kontrole*.
 3. Sporządzono i przesłano do Instytucji Zarządzającej sprawozdania z kontroli trwałości projektów w ramach Priorytetu 2 ZPORR za II półrocze 2009 r. i za I półrocze 2010r.
 4. Powyższe zadania w ramach Programów SPO RZL, ZPORR oraz PO KL realizowano z zachowaniem terminów wynikających z obowiązujących przepisów prawa oraz procedur wewnętrznych Instytucji Wdrażającej.

5.7. Obsługa finansowa działań/projektów EFS

W 2010 roku wydział Obsługi Finansowej EFS zajmował się obsługą finansową projektów realizowanych w ramach Działania 6.1 i 8.1 PO KL oraz realizował zadania związane z obsługą Działania 6.1 i 8.1 w ramach Programu Operacyjnego Kapitał Ludzki. Przygotowywał projekty wewnętrznych procedur wdrażania PO KL w zakresie zadań realizowanych przez Wydział. Wystąpił z wnioskiem do Ministra Pracy i Polityki Społecznej o przyznanie samorządom powiatów środków Funduszu Pracy z kwoty będącej w dyspozycji samorządu województwa podlaskiego w 2010r. na realizację projektów współfinansowanych z Europejskiego Funduszu Społecznego w ramach Poddziałania 6.1.3 POKL. Zabezpieczał środki na realizację POKL pochodzące z dotacji celowej 2010r. Wydział Obsługi Finansowej EFS przekazał środki na realizację projektów w ramach Działania 6.1 i 8.1 w łącznej wysokości: 39 669 860,39 PLN.

Tabela 96. Kwota środków przekazanych w 2010r. Beneficjentom na realizację projektów w ramach Działania 6.1 i 8.1 (w PLN)

	Kwota pochodząca ze środków budżetu państwa w ramach dotacji celowej 2010r.	Kwota pochodząca z budżetu środków europejskich	Razem
Działanie 6.1	1 313 748,85	9 215 909,63	10 529 658,48
Działanie 8.1	4 372 517,59	24 767 684,32	29 140 201,91
Ogółem	5 686 266,44	33 983 593,95	39 669 860,39

Wydział Obsługi Finansowej EFS monitorował zgodność realizacji zadań i ponoszonych wydatków na poziomie Działania z wnioskami o dofinansowanie składanymi przez beneficjentów, jak również harmonogramem transz dotacji celowej 2010r. i planem finansowym WUP. Co miesiąc sporządzał „Zestawienia zatwierdzonych wydatków w ramach

SYTUACJA NA RYNKU PRACY W WOJ. PODLASKIM W 2010R.

Działania 6.1 i 8.1 do ujęcia w *Poświadczeniu i deklaracji wydatków IP* oraz „Informacji o wnioskach o płatność zatwierdzonych i wprowadzonych do KSI, które nie powinny zostać ujęte w *Poświadczeniu i deklaracji wydatków IP* za dany okres” i przekazywał je do Instytucji Pośredniczącej PO KL w terminie 5 dni roboczych od zakończenia okresu rozliczeniowego z uwzględnieniem danych z prowadzonego w Wydziale Rejestru dłużników.

Tabela 97. Zestawienia zatwierdzonych wydatków w ramach Działania 6.1 i 8.1 do ujęcia w Poświadczeniu i deklaracji wydatków IP złożonych od 01.01.2010r. do 31.12.2010r.

	Ilość złożonych Zestawień	Kwota wydatków kwalifikowalnych – podstawa certyfikacji (w PLN)	Wartość dofinansowania (w PLN)
Działanie 6.1 i 8.1	12	86 529 204,45	78 853 310,07

W okresie od 01.01.2010r. do 31.12.2010r. Wydział Obsługi Finansowej EFS przekazał do Instytucji Pośredniczącej cztery „Kwartalne zestawienia nieprawidłowości niepodlegających raportowaniu do Komisji Europejskiej” w terminie 10 dni kalendarzowych od zakończenia każdego kwartału i odzyskiwał kwoty nienależnie wypłacone. Sporządzał informacje o stanie rozliczeń beneficjentów oraz dyspozycje przelewów o przekazanie transz beneficjentom. Wprowadzał również dane do systemu KSI SIMIK 07-13 w zakresie korekt finansowych i nieprawidłowości.

5.8. Działalność EURES – Europejskich Służb Zatrudnienia

W 2010 r. WUP w Białymstoku dysponował 2.236 miejscami pracy w krajach Europejskiego Obszaru Gospodarczego, głównie do: Niemiec – branża hotelarsko-gastronomiczna, mechaniczna, Wielkiej Brytanii – branża mięsna, tekstylna, Holandii – branża rolnicza, produkcyjna,

SYTUACJA NA RYNKU PRACY W WOJ. PODLASKIM W 2010R.

Hiszpanii – branża hotelarsko – rozrywkowa, na Cypr - branża techniczna, elektryczna, Danii – branża medyczna. Na w/w oferty pracy przesłano 2.246 podań osób zainteresowanych podjęciem pracy za granicą.

W ramach realizacji usług EURES oraz promocji sieci podejmowane były następujące działania:

- informowano bezrobotnych i poszukujących pracy z kraju i z zagranicy o możliwościach zatrudnienia, warunkach życia i pracy oraz sytuacji na rynkach pracy krajów EOG,
- organizowano spotkania informacyjne (warsztaty, prezentacje multimedialne, konferencje, seminaria) dla zainteresowanych podmiotów (organizacje pracodawców, bezrobotni, poszukujący pracy, studenci) na temat międzynarodowego pośrednictwa pracy w ramach EURES oraz sytuacji na europejskich rynkach pracy,
- prowadzono międzynarodowe pośrednictwo pracy dla zagranicznych pracodawców (rekrutacja do Wielkiej Brytanii – oferta pracy dla szwaczki, Dzień Rekrutacyjny – Holandia – oferty pracy w branży rolniczej i mechanicznej),
- udzielano informacji w mediach,
- opracowano materiały informacyjne,
- obsługiwano stoiska oraz udzielano informacji podczas krajowych i zagranicznych targów pracy i dni informacyjnych,
- zorganizowano Europejskie Targi Pracy,
- przyjmowano, upowszechniano i realizowano zagraniczne oferty pracy,
- zorganizowano szkolenie informacyjne, podnoszące kwalifikacje pośredników pracy realizujących zadania EURES w powiatowych urzędach pracy,
- realizowano działania transgraniczne – konferencja dla pracodawców, Dzień Litewski, Transgraniczne Targi Pracy.

5.9. Koordynacja systemów zabezpieczenia społecznego

W ramach działań związanych z koordynacją systemów zabezpieczenia społecznego w 2010 roku:

- na wniosek osób zainteresowanych zaliczeniem okresów ubezpieczenia i zatrudnienia w krajach UE/EOG wystąpiono, o wystawienie dokumentu potwierdzającego okres zatrudnienia/pracy na własny rachunek, do 275 zagranicznych instytucji łącznikowych;
- 11 osobom wystawiono formularz E 301 dotyczący sumowania okresów ubezpieczenia i zatrudnienia, niezbędny do przyznania prawa do zasiłku dla bezrobotnych;
- 10 osobom wydano dokument U1 dotyczący sumowania okresów ubezpieczenia, zatrudnienia i pracy na własny rachunek, niezbędny do przyznania prawa do zasiłku dla bezrobotnych;
- przesłano 3 dokumenty SED U002, do zagranicznych instytucji łącznikowych, dotyczące sumowania okresów ubezpieczenia/ zatrudnienia/pracy na własny rachunek, niezbędne do przyznania prawa do zasiłku dla bezrobotnych;
- wystawiono 5 osobom formularz E 302 dotyczący członków rodziny osoby bezrobotnej, którzy muszą być uwzględnieni przy naliczaniu świadczeń;
- 1 osobie wystawiono dokument SED U006 dotyczący członków rodziny osoby bezrobotnej, którzy muszą być uwzględnieni przy naliczaniu świadczeń;
- wystawiono 1 osobie formularz E 303 dotyczący zachowania prawa do zasiłku dla bezrobotnych i umożliwiający jego transfer do krajów UE/EOG;
- wydano 318 decyzji po okresie zatrudnienia za granicą;
- na podstawie zaświadczenia E 303 wydano 98 decyzji w sprawie zachowania prawa do transferu zasiłku do Polski;

SYTUACJA NA RYNKU PRACY W WOJ. PODLASKIM W 2010R.

- wystąpiono do 14 zagranicznych instytucji łącznikowych o potwierdzenie prawa do zasiłku dla bezrobotnych;
- otrzymano 30 dokumentów U2 potwierdzających zachowanie prawa do zasiłku dla bezrobotnych;
- otrzymano 6 dokumentów SED U008 potwierdzających zachowanie prawa do zasiłku dla bezrobotnych;
- wydano 1 dokument U3 informujący o okolicznościach, które mogą mieć wpływ na prawo do zasiłku dla bezrobotnych.

Liczba osób ubiegających się o przyznanie prawa do zasiłku po okresie zatrudnienia za granicą – 406.

Tabela 98. Koordynacja systemów zabezpieczenia społecznego w zakresie świadczeń dla bezrobotnych w woj. podlaskim w latach 2004-2010

Wyszczególnienie	2004	2005	2006	2007	2008	2009	2010
Liczba wydanych formularzy E301/PD U1	0	10	7	18	23	46	24
Liczba wydanych formularzy E302/SED U006	0	0	0	0	1	2	6
Liczba wydanych formularzy E303 (transfer zasiłku z Polski do kraju UE/EOG)	18	13	15	12	3	1	1
Liczba transferów do Polski z kraju UE/EOG	1	2	1	4	32	161	139
Liczba wystąpień do zagranicznej instytucji wł. o wydanie dokumentu potwierdzającego okres zatrudnienia/pracy na własny rachunek	0	36	48	101	149	181	275
Liczba wniosków o przyznanie prawa do zasiłku dla bezrobotnych po okresie zatrudnienia za granicą	0	39	117	96	171	344	406

5.10. Wydawanie zaświadczeń stwierdzających charakter, okres i rodzaj działalności wykonywanej na terenie Rzeczypospolitej Polskiej.

W 2010 r. Dyrektor WUP w Białymstoku, działając na podstawie upoważnienia Marszałka Województwa Podlaskiego do wydawania zaświadczeń stwierdzających charakter, okres i rodzaj działalności wykonywanej na terenie Rzeczypospolitej Polskiej dla potrzeb uznawania kwalifikacji, w celu wykonywania niektórych rodzajów działalności w krajach członkowskich Unii Europejskiej, Konfederacji Szwajcarskiej, Islandii i Lichtensteinie, wydał obywatelom polskim 14 tego rodzaju zaświadczeń.

5.11. Dialog społeczny i partnerstwo na rynku pracy

5.11.1 Działalność Wojewódzkiej Rady Zatrudnienia

W 2010 roku odbyły się 4 posiedzenia Wojewódzkiej Rady Zatrudnienia w Białymstoku, podczas których podjęto 3 uchwały. W czasie swoich obrad WRZ w Białymstoku zajmowała się m.in. sytuacją na podlaskim rynku pracy w 2010 r., opiniowaniem wprowadzenia nowych kierunków kształcenia, a także opiniowaniem sprawozdań z działalności WUP w Białymstoku i wykorzystania środków Funduszu Pracy.

W 2010 roku Wojewódzka Rada Zatrudnienia w Białymstoku wydała dwa stanowiska:

1. w sprawie modernizacji systemu kształcenia zawodowego, które zostało przekazane do Ministerstwa Edukacji Narodowej.
2. dotyczące zmniejszenia środków Funduszu Pracy przeznaczonych na finansowanie aktywnych form przeciwdziałania bezrobociu w 2011 roku. Przedmiotowe stanowisko zostało przekazane do Naczelnej Rady Zatrudnienia.

W czerwcu 2010 roku przedstawiciele WRZ w Białymstoku spotkali się z przedstawicielami WRZ w Olsztynie i Dyrektorami Powiatowych

SYTUACJA NA RYNKU PRACY W WOJ. PODLASKIM W 2010R.

Urzędów Pracy województwa warmińsko – mazurskiego. W czasie spotkania uczestnicy zapoznali się z sytuacją na rynku pracy i wymienili doświadczenia na temat sytuacji na rynku pracy w województwie warmińsko-mazurskim oraz w województwie podlaskim. Podczas spotkania członkowie WRZ w Białymstoku wzięli udział w szkoleniu z zakresu zmian w ustawie o promocji zatrudnienia i instytucjach rynku pracy.

W grudniu 2010 roku członkowie WRZ w Białymstoku gościli na posiedzeniu rady przedstawicieli urzędów w pracy z Łotwy i Rosji. Wizyta gości była m.in. okazją do wymiany doświadczeń i spostrzeżeń związanych z usługami rynku pracy, w kontekście realizacji współpracy transgranicznej na rzecz wsparcia osób poszukujących pracy i przedsiębiorstw.

5.11.2. Inicjowanie i realizacja przedsięwzięć mających na celu rozwój współpracy na rzecz rynku pracy z partnerami zagranicznymi

I. Współpraca z Agencją ds. Zapewnienia Pracy Ludności Obwodu Kaliningradzkiego - Kaliningrad – Federacja Rosyjska.

W dniach 9-11.06.2010r. w Kaliningradzie (Federacja Rosyjska) odbyło się międzynarodowe spotkanie z udziałem przedstawicieli Wojewódzkich Urzędów Pracy Rzeczypospolitej Polskiej w Białymstoku i Olsztynie oraz Agencji ds. Zapewnienia Pracy Ludności Obwodu Kaliningradzkiego (Kaliningrad – Federacja Rosyjska). Z ramienia Wojewódzkiego Urzędu Pracy w Białymstoku w spotkaniu uczestniczyła Pani Janina Mironowicz – Dyrektor WUP, w ramach podpisanego w dniu 12 grudnia 2005r. Porozumienia o współpracy między Wojewódzkim Urzędem Pracy w Białymstoku a Centrum Zatrudnienia miasta Kaliningrad – Federacja Rosyjska.

Celem spotkania była wymiana informacji o sytuacji na rynku pracy w Obwodzie Kaliningradzkim oraz województwie warmińsko-mazurskim i podlaskim, a także rozważenie możliwości wspólnego przy-

gotowania i złożenia wniosku o dofinansowanie realizacji projektu w ramach Programu Współpracy Transgranicznej Litwa – Polska – Rosja 2007 – 2013 Europejskiego Instrumentu Sąsiedztwa i Partnerstwa.

5.12. Kształcenie ustawiczne

W ramach zadania: Wsparcie metodyczne działań PUP w zakresie organizacji szkoleń, przygotowania zawodowego dorosłych i staży:

- w dniu 18.03.2010 zostało zorganizowane spotkanie pt.: „Programy nauczania przedmiotów zawodowych i praktycznej nauki zawodu w kontekście Przygotowania Zawodowego Dorosłych” - udział wzięło 14 osób z PUP-ów (prowadzenie: doradca metodyczny z Miejskiego Ośrodka Doradztwa Metodycznego w Białymstoku);
- dnia 03.09.2010r. zostało zorganizowane spotkanie dotyczące wsparcia w realizacji zadań specjalistów ds. rozwoju zawodowego z powiatowych urzędów pracy z woj. podlaskiego, w tym warsztaty „Trudny klient”; udział wzięło 13 osób;
- dnia 29.11.2010r. zorganizowano spotkanie pt.: „Teoretyczne i praktyczne aspekty Przygotowania Zawodowego Dorosłych w kontekście zadań Powiatowych Urzędów Pracy, roli pracodawców i instytucji szkoleniowych”; udział wzięło 49 osób, w tym 26 osób z PUP-ów (spotkanie współfinansowano ze środków EFS).

Przygotowano zbiorową informację dotyczącą *Planu szkoleń powiatowych urzędów pracy na rok 2010 w województwie podlaskim dla osób bezrobotnych i poszukujących pracy*, którą zamieszczono na stronie internetowej Urzędu, w celu upowszechnienia informacji. Natomiast za rok 2009 przedstawiono na stronie internetowej informację o efektywności szkoleń i staży zorganizowanych przez powiatowe urzędy pracy.

W ramach Programu Leonardo da Vinci opracowano i złożono w Polskiej Narodowej Agencji „Programu uczenie się przez całe życie” projekt mo-

SYTUACJA NA RYNKU PRACY W WOJ. PODLASKIM W 2010R.

bilnościowy *Rozwój-Innowacja-Szkolenie-Edukacja (RISE)*, skierowany na wymianę doświadczeń pracowników publicznych służb zatrudnienia z partnerami z krajów UE w zakresie realizacji szkoleń i przygotowania zawodowego dorosłych. Projekt nie uzyskał dofinansowania z uwagi na nie wystarczającą pulę środków.

W roku 2010 nawiązano partnerstwa w celu realizacji projektów w ramach Programu Leonardo da Vinci do konkursu na rok 2011 pt: *Szkolenie -Edukacja-Rozwój (SER)* i *Rozwój kompetencji pracowników (RKP)* z partnerem z Danii i Hiszpanii. Przygotowana została koncepcja projektu systemowego z komponentem ponadnarodowym do Planu Działania na rok 2011 Priorytet VI, Działanie 6.1. PO KL pt.: „Partnerstwo na rzecz rozwoju i promocji zielonych miejsc pracy”.

W ramach zadania Popularyzacja idei uczenia się przez całe życie i upowszechnianie dobrych praktyk w zakresie organizacji szkoleń, przygotowania zawodowego dorosłych i staży, rozbudowywano zakładkę „Kształcenie ustawiczne” na stronie internetowej WUP. Opracowany został artykuł w Biuletynie informacyjnym urzędów pracy województwa podlaskiego nr 4/2010 pt. „Wyzwania współczesnego świata”, rozpowszechniony wśród osób bezrobotnych, poszukujących pracy oraz partnerów rynku pracy w województwie podlaskim.

W odpowiedzi na konkurs ogłoszony przez UMWP (IP), został przygotowany i złożony w partnerstwie z PUP Kolno, wniosek o dofinansowanie realizacji projektu pt. „Edukacja Twoją szansą na rynku pracy” w ramach Priorytetu IX Działanie 9.3 Upowszechnienie formalnego kształcenia ustawicznego w ramach POKL.

5.13. Realizacja zadań przejętych od PFRON - udzielanie pomocy finansowej zakładom pracy chronionej ze środków PFRON

W roku 2010 Wojewódzki Urząd Pracy w Białymstoku kontynuował zadania w zakresie obsługi jednorazowych pożyczek udzielonych

SYTUACJA NA RYNKU PRACY W WOJ. PODLASKIM W 2010R.

w 2007 roku ze środków Państwowego Funduszu Rehabilitacji Osób Niepełnosprawnych, pracodawcom będącym zakładami pracy chronionej, w celu ochrony istniejących w zakładzie miejsc pracy osób niepełnosprawnych (art. 32a ustawy z dnia 27 lipca 1997 roku o rehabilitacji zawodowej i społecznej oraz zatrudnianiu osób niepełnosprawnych (tekst jedn. Dz. U. z 2008 r. Nr 14, poz. 92) w zakresie pożyczki udzielonej Przedsiębiorstwu Handlowo-Usługowo-Produkcyjnemu AG-BART w Choroszczy, na łączną kwotę 220 000 zł.

W dniu 12 lutego 2010r. została rozwiązana umowa pożyczki z ww. pożyczkobiorcą z powodu złej sytuacji finansowo-majątkowej, stwarzającej zagrożenie spłaty zaciągniętej pożyczki. W związku z nieuregulowaniem przez Pożyczkobiorcę zobowiązania, podjęto czynności zmierzające do odzyskania należności w trybie postępowania sądowego. Sąd Okręgowy w Białymstoku I Wydział Cywilny 13 grudnia 2010 r. wydał nakaz zapłaty w postępowaniu nakazowym na skutek pozwu wniesionego w dniu 23 listopada 2010 r. przez Województwo Podlaskie Wojewódzki Urząd Pracy w Białymstoku.

Zadłużenie z tytułu udzielonej pożyczki (kapitał pożyczki) na dzień 31 grudnia 2010 roku wynosi 125.914,34 zł.

5.14. Dofinansowanie kosztów tworzenia i działania zakładów aktywności zawodowej (ZAZ)

W dniu 30.09.2010r. do Wojewódzkiego Urzędu Pracy w Białymstoku wpłynął wniosek Stowarzyszenia Krajowy Ruch Ekologiczno-Społeczny z siedzibą w Piasecznie w sprawie dofinansowania w roku 2011 ze środków Państwowego Funduszu Rehabilitacji Osób Niepełnosprawnych kosztów działalności zakładu aktywności zawodowej – Zakładu Aktywności Zawodowej KRES w Zambrowie.

SYTUACJA NA RYNKU PRACY W WOJ. PODLASKIM W 2010R.

Przedłożony wniosek został poddany analizie, w wyniku której stwierdzono braki w tymże wniosku. W związku z nie uzupełnieniem przez Wnioskodawcę braków w wyznaczonym terminie, co skutkowało niespełnieniem warunków określonych w Rozporządzeniu Ministra Pracy i Polityki Społecznej z dnia 27 grudnia 2007 r. w sprawie zakładów aktywności zawodowej (Dz. U. Nr 242 poz. 1776), wniosek pozostawiono bez rozpatrzenia.

Ponadto udzielono informacji w zakresie tworzenia ZAZ podmiotom zainteresowanym utworzeniem takiego typu Zakładu.

5.15. Realizacja zadań w ramach Krajowej Sieci Obszarów Wiejskich (KSOW)

Wojewódzki Urząd Pracy w Białymstoku, jako partner w ramach KSOW, był współorganizatorem seminarium pt. „Przedsiębiorczość i usługi rynku pracy na rzecz aktywizacji obszarów wiejskich”, które odbyło się 22 sierpnia 2010 r. w Siemiatyczach w ramach Międzynarodowych Targów Pogranicza. W programie seminarium zaprezentowano działania PROW 2007-2013 dla przedsiębiorców, którzy zamierzają lub prowadzą działalność gospodarczą na obszarach wiejskich, dobre praktyki z zakresu aktywizacji wsi w Gminie Drohiczyn, usługi i instrumenty rynku pracy stosowane przez Powiatowy Urząd Pracy w Siemiatyczach dla wsparcia bezrobotnych mieszkańców obszarów wiejskich oraz opodatkowanie usług turystycznych. W seminarium uczestniczyło ponad 80 osób reprezentujących instytucje, organizacje i podmioty, których działalność jest skierowana na wsparcie obszarów wiejskich oraz osób zainteresowanych rozwojem własnej działalności na obszarach wiejskich.

5.16. Badanie popytu na pracę w województwie podlaskim. Działalność informacyjna i wydawnicza

I. Badanie popytu na pracę, w tym prowadzenie monitoringu zawodów deficytowych i nadwyżkowych

W 2010r.:

1. Opracowano „Ranking zawodów deficytowych i nadwyżkowych w woj. podlaskim w 2009r.” oraz „Ranking zawodów deficytowych i nadwyżkowych w woj. podlaskim w 2009r. - II część raportu (popyt na pracę i sytuacja absolwentów szkół ponadgimnazjalnych i wyższych)”, zawierające, oprócz analizy struktury zawodowej zarejestrowanych bezrobotnych i ofert pracy zgłaszanych do powiatowych urzędów pracy oraz analizy zawodów deficytowych i nadwyżkowych, również informacje na temat popytu na pracę oraz sytuacji absolwentów szkół ponadgimnazjalnych i wyższych w woj. podlaskim w 2009r.
2. Opracowano „Ranking zawodów deficytowych i nadwyżkowych w woj. podlaskim w I półroczu 2010r.”, raport o charakterze diagnostycznym, zawierający analizę struktury zawodowej zarejestrowanych bezrobotnych i ofert pracy zgłaszanych do powiatowych urzędów pracy w I półroczu 2010r.

II. Badania i analizy Wojewódzkiego Urzędu Pracy

W 2010 roku:

1. Opracowano i wydrukowano roczną analizę pt.: "Sytuacja na rynku pracy w województwie podlaskim w 2009r.", zawierającą szczegółowe informacje m.in. na temat: sytuacji demograficznej, pracodawców, stanu i struktury zatrudnienia, stanu i struktury oraz dynamiki bezrobocia, aktywnych form przeciwdziałania bezrobociu, podejmowanych działań, mających wpływ na sytuację na rynku pracy.

SYTUACJA NA RYNKU PRACY W WOJ. PODLASKIM W 2010R.

2. Opracowano „Analizę efektywności działań PUP w woj. podlaskim w latach 2008-2009”,
3. Rozpoczęto realizację badania „Satysfakcji klientów Wojewódzkiego Urzędu Pracy w Białymstoku”; jest to badanie o charakterze ciągłym i jego wyniki posłużą poprawie jakości usług świadczonych przez WUP,
4. W ramach badania ankietowego wśród agencji zatrudnienia woj. podlaskiego zarejestrowanych w KRAZ pn. „Agencje zatrudnienia jako instytucje rynku pracy” opracowano kwestionariusz badania i rozesłano do badanych podmiotów,
5. Opracowywano bieżące analizy, informacje i prezentacje na potrzeby własne oraz różnych jednostek i partnerów rynku pracy.

III. Działalność informacyjna w zakresie rynku pracy

1. Opracowywano i publikowano miesięczny informator pt.: "Podlaski rynek pracy", zawierający bieżące informacje, jak również dane dotyczące kształtowania się bezrobocia od początku roku.
2. Realizowano kwartalny „Monitoring migracji na podlaskim rynku pracy”, dotyczący pracy cudzoziemców na regionalnym rynku pracy, zarówno na podstawie oświadczeń składanych w powiatowych urzędach pracy przez pracodawców, jak i zezwoleń na pracę udzielanych przez wojewodę,
3. Sporządzano miesięczne meldunki do Ministerstwa Pracy i Polityki Społecznej o sytuacji na rynku pracy oraz do Wojewódzkiej Komisji Dialogu Społecznego.
4. Opublikowane analizy i informatory o rynku pracy przesyłano według rozdzielnika do organów administracji rządowej, samorządowej, posłów, senatorów, związków zawodowych, bibliotek, uczelni, środków masowego przekazu, itp.

SYTUACJA NA RYNKU PRACY W WOJ. PODLASKIM W 2010R.

5. Publikowano informacje o rynku pracy na stronie internetowej WUP w Białymstoku,
6. Udostępniano informacje o rynku pracy z zakresu statystyki publicznej oraz publikacje własne zainteresowanym jednostkom oraz nauczycielom, studentom, uczniom, itp.
7. Upowszechniano w środkach masowego przekazu informacje na temat wojewódzkiego rynku pracy oraz dane o zawodach deficytowych i nadwyżkowych.

6. WYDATKI Z FUNDUSZU PRACY

W 2010r. powiatowe urzędy pracy woj. podlaskiego wydatkowały z Funduszu Pracy (FP) kwotę w wysokości 259.394,0 tys. zł., w tym wydatkowano na:

- zasiłki dla bezrobotnych - 76.361,5 tys. zł.,
- dodatki aktywizacyjne - 1.120,0 tys. zł.,
- świadczenia integracyjne - 0,0 tys. zł.,
- aktywne formy (programy promocji zatrudnienia) - 170.133,0 tys. zł.

Tabela 99. Wydatki Funduszu Pracy w woj. podlaskim w latach 2009-2010

Rodzaj wydatków	2009r.		2010r.	
	kwota (w tys. zł)	udział w %	kwota (w tys. zł)	udział w %
OGÓŁEM:	199.996,3	100,0	259.394,0	100,0
w tym:				
<input type="checkbox"/> zasiłki dla bezrobotnych	66.381,2	33,2	76.361,5	29,4
<input type="checkbox"/> dodatki aktywizacyjne	877,5	0,4	1.120,0	0,4
<input type="checkbox"/> świadczenia integracyjne	70,4	0,04	0,0	0,0
<input type="checkbox"/> aktywne formy (programy na rzecz promocji zatrudnienia)	123.798,9	61,9	170.133,0	65,6

SYTUACJA NA RYNKU PRACY W WOJ. PODLASKIM W 2010R.

Wysokość środków Funduszu Pracy wydatkowanych przez powiatowe urzędy pracy w 2010r. była wyższa niż w roku poprzednim o 59.397,7 tys. zł., tj. o 29,7%. Zwiększyły się środki wydatkowane na świadczenia obowiązkowe, tj. zasiłki dla bezrobotnych - o 9.980,3 tys. zł., tj. o 15,0%. Wzrosły też środki przeznaczone na aktywne programy na rzecz promocji zatrudnienia o 46.334,1 tys. zł., tj. o 37,4%.

Udział środków wydatkowanych w 2010r. przez urzędy pracy z Funduszu Pracy na zasiłki dla bezrobotnych wyniósł 29,4%, natomiast udział form aktywnych w strukturze wydatków z Funduszu Pracy stanowił 65,6% ogółu wydatków z FP.

Tabela 100. Struktura wydatków Funduszu Pracy na programy na rzecz promocji zatrudnienia w woj. podlaskim w latach 2009-2010

Wyszczególnienie	2009		2010	
	kwota (w tys. zł.)	%	kwota (w tys. zł.)	%
Wydatki na programy promocji zatrudnienia ogółem, w tym:	123798,9	100,0	170133,0	100,0
Koszty szkoleń	8909,7	7,2	7524,7	4,4
Prace interwencyjne	8487,1	6,9	11013,2	6,5
Roboty publiczne	12332,1	10,0	17754,5	10,4
Prace społecznie użyteczne	1051,8	0,8	1149,5	0,7
Zatrudnienie wspierane	2,3	0,002	0,0	0,0
Refundacja kosztów wyposażenia i doposażenia stanowisk pracy	12576,8	10,2	20791,2	12,2
Środki na podjęcie działalności gospodarczej	29041,4	23,5	38472,6	22,6
Stypendia i składki na ubezpieczenia społeczne	49994,0	40,4	71813,9	42,2
Refundacja składek na ubezpieczenia społeczne	0,0	-	3,3	0,0
Koszty przejazdu, zakwaterowania i żywienia	963,6	0,8	1128,0	0,7
Opieka nad dzieckiem lub osobą zależną	12,8	0,01	23,0	0,0
Koszty badań bezrobotnych	404,6	0,3	459,1	0,3
Inne	22,7	0,02	0,0	0,0

SYTUACJA NA RYNKU PRACY W WOJ. PODLASKIM W 2010R.

Największy udział w wydatkach Funduszu Pracy na programy promocji zatrudnienia w 2010r. w woj. podlaskim miały środki na: stypendia wypłacane bezrobotnym za okres stażu u pracodawcy, za okres przygotowania zawodowego lub w okresie odbywania szkolenia oraz za okres nauki w systemie wieczorowym i zaocznym oraz na składki na ubezpieczenia społeczne (42,2%), następnie środki na podjęcie działalności gospodarczej (22,6%), na refundację kosztów wyposażenia i doposażenia stanowisk pracy (12,2%) oraz na roboty publiczne (10,4%).

W porównaniu do 2009r. nastąpił wzrost wydatków na większość aktywnych programów, największy zaś wzrost dotyczył wydatków na opiekę nad dzieckiem lub osobą zależną (o 77,9%), refundację kosztów wyposażenia i doposażenia stanowisk pracy (o 65,3%), organizację robót publicznych (o 44,0%) i stypendia i składki na ubezpieczenia społeczne (o 43,6%). Zmniejszyły się natomiast wydatki na szkolenia (o 15,5%) i zatrudnienie wspierane (o 100,0%).

7. INSTYTUCJONALNA OBSŁUGA RYNKU PRACY

7.1. Zatrudnienie w wojewódzkim i powiatowych urzędach pracy

Publiczne służby zatrudnienia odgrywają istotną rolę wśród instytucji rynku pracy, zwłaszcza w zakresie promocji zatrudnienia osób bezrobotnych i poszukujących pracy. Na publiczne służby zatrudnienia składają się organy zatrudnienia wraz z powiatowymi i wojewódzkimi urzędami pracy, urząd obsługujący ministra właściwego do spraw pracy oraz urzędy wojewódzkie, realizujące zadania określone ustawą o promocji zatrudnienia i instytucjach rynku pracy.

ZATRUDNIENIE W POWIATOWYCH URZĘDACH PRACY (PUP)

Według stanu na koniec 2010r. w 14 powiatowych urzędach pracy woj. podlaskiego zatrudnionych było 621 pracowników (tj. o 16 osób więcej niż przed rokiem), z czego 16 osób było zatrudnionych w niepełnym wymiarze czasu pracy. Zatrudniano też 58 osób niepełnosprawnych. Spośród pracowników powiatowych urzędów pracy było 530 kobiet i 91 mężczyzn.

Na stanowiskach kierowniczych zatrudnionych było 90 osób, na stanowiskach pośredników pracy różnych stopni – łącznie 105 osób (w tym 10 doradców EURES), na stanowiskach doradców zawodowych różnych stopni – łącznie 45 osób, jak również zatrudnionych było 24 specjalistów do spraw rozwoju zawodowego i 19 specjalistów do spraw programów.

Tabela 101. Zatrudnienie w powiatowych urzędach pracy woj. podlaskiego w latach 2009-2010 (stan w końcu roku)

Powiatowy Urząd Pracy	Zatrudnieni w końcu 2009r.	Zatrudnieni w końcu 2010r.	w tym na stanowiskach:	
			pośredników pracy	doradców zawodowych
Augustów	33	31	5	3
Białystok	155	159	32	11
Bielsk Podl.	37	37	6	3
Grajewo	33	36	5	2
Hajnówka	28	32	5	2
Kolno	34	36	5	2
Łomża	70	68	8	4
Mońki	24	23	5	2
Sejny	22	21	2	1
Siemiatycze	24	26	4	1
Sokółka	47	51	9	4
Suwałki	48	48	9	4
Wysokie Maz.	26	28	4	3
Zambrów	24	25	6	3
Woj. podlaskie	605	621	105	45

SYTUACJA NA RYNKU PRACY W WOJ. PODLASKIM W 2010R.

W 2010r. płynność zatrudnienia była większa, bowiem przyjęto do pracy 82 pracowników (w poprzednim roku – 68), a zwolniono 61 (w poprzednim roku – 67).

Struktura zatrudnienia w PUP według wieku:

- do 24 lat – 15 osób,
- od 25-34 lat – 226 osób,
- od 35-44 lat – 141 osób,
- od 45-54 lat – 173 osoby,
- 55 lat i więcej – 66 osób.

Struktura zatrudnienia według poziomu wykształcenia:

- wyższe – 439 osób,
- policealne i średnie zawodowe – 135 osób,
- średnie ogólnokształcące – 28 osób,
- zasadnicze zawodowe – 11 osób,
- gimnazjalne i poniżej – 8 osób.

Struktura zatrudnienia według stażu pracy w służbach zatrudnienia:

- do 1 roku – 29 osób,
- od 1-5 lat – 158 osób,
- od 5-10 lat – 95 osób,
- od 10-20 lat – 273 osoby,
- 20 lat i więcej – 66 osób.

Wyposażenie techniczne PUP:

- powierzchnia całkowita PUP – 9827,49 m²,
- samochody osobowe – 14,
- komputery ogółem – 919,
w tym pracujące w sieciach – 681,
- drukarki – 511,
- skanery – 58,
- kamery video – 15,
- magnetowidy i odtwarzacze video – 16,

SYTUACJA NA RYNKU PRACY W WOJ. PODLASKIM W 2010R.

- odbiorniki TV – 18,
- odtwarzacze DVD – 13,
- centrale telefoniczne – 18.

ZATRUDNIENIE W WOJEWÓDZKIM URZĘDZIE PRACY (WUP)

Na koniec 2010r. w WUP zatrudnionych było 176 osób (przed rokiem – 165), w tym 3 osoby w niepełnym wymiarze czasu pracy i 11 osób niepełnosprawnych. Wśród ogółu pracowników było 146 kobiet i 30 mężczyzn. W ciągu całego roku przyjęto do pracy 17 pracowników, a zwolniono 5.

Na stanowiskach kierowniczych zatrudnionych było 25 osób, na stanowiskach doradców zawodowych różnego stopnia – łącznie 14 osób, 1 lider klubu pracy, ponadto zatrudnionych było 28 specjalistów do spraw programów oraz 2 doradców EURES i 1 asystent EURES.

Struktura zatrudnienia w WUP według wieku:

- do 24 lat – 4 osoby,
- od 25-34 lat – 107 osób,
- od 35-44 lat – 30 osób,
- od 45-54 lat – 25 osób,
- 55 lat i więcej – 10 osób.

Struktura zatrudnienia według poziomu wykształcenia:

- wyższe – 163 osoby,
- policealne i średnie zawodowe – 8 osób,
- średnie ogólnokształcące – 2 osoby,
- zasadnicze zawodowe – 2 osoby,
- gimnazjalne i poniżej – 1 osoba.

Struktura zatrudnienia według stażu pracy w służbach zatrudnienia:

- do 1 roku – 14 osób,
- od 1-5 lat – 85 osób,

SYTUACJA NA RYNKU PRACY W WOJ. PODLASKIM W 2010R.

- od 5-10 lat – 45 osób,
- od 10-20 lat – 21 osób,
- 20 lat i więcej – 11 osób.

Wyposażenie WUP (w tym oddziały zamiejscowe w Łomży i Suwałkach):

- powierzchnia całkowita WUP – 1864,31m²,
- posiadane samochody osobowe – 2,
- komputery – 243 (w tym 218 pracuje w sieciach),
- drukarki – 141,
- skanery – 16,
- kamery video – 2,
- magnetowidy – 15,
- odbiorniki TV – 8,
- odtwarzacze DVD - 2
- centrale telefoniczne – 3.

7.2. Działalność agencji zatrudnienia w woj. podlaskim.

WUP w Białymstoku, realizując zadania samorządu województwa, prowadzi w imieniu Marszałka Województwa rejestr agencji zatrudnienia. Na koniec grudnia 2010r. na terenie woj. podlaskiego zarejestrowane były ogółem 34 agencje. W okresie 12 miesięcy 2010 r. wpis do rejestru otrzymało 7 agencji, natomiast 5 podmiotów złożyło wnioski o wykreślenie z rejestru agencji zatrudnienia. W 7 podmiotach dokonano kontroli w zakresie przestrzegania warunków prowadzenia działalności agencji zatrudnienia.

7.3. Wydawanie zaświadczeń stwierdzających charakter, okres i rodzaj działalności wykonywanej na terenie Rzeczypospolitej Polskiej

W 2010 r. Dyrektor WUP w Białymstoku, działając na podstawie upoważnienia Marszałka Województwa Podlaskiego do wydawania zaświadczeń stwierdzających charakter, okres i rodzaj działalności wykonywanej na terenie Rzeczypospolitej Polskiej dla potrzeb uznawania kwalifikacji, w celu wykonywania niektórych rodzajów działalności w krajach członkowskich Unii Europejskiej, Konfederacji Szwajcarskiej, Islandii i Lichtensteinie, wydał obywatelom polskim 14 tego rodzaju zaświadczeń.

7.4. Rejestr instytucji szkoleniowych

Zgodnie z zapisami art. 20 ust. 1 ustawy z dnia 20 kwietnia 2004r. o promocji zatrudnienia i instytucjach rynku pracy, WUP w Białymstoku prowadzi rejestr instytucji szkoleniowych. Wpis do rejestru wymagany jest od podmiotów ubiegających się o zlecenia na szkolenie osób bezrobotnych i poszukujących pracy, finansowane ze środków publicznych takich jak np.: Fundusz Pracy, Państwowy Fundusz Rehabilitacji Osób Niepełnosprawnych, fundusze pomocowe Unii Europejskiej.

W 2010r. dokonano rejestracji 60 instytucji szkoleniowych. Na koniec roku na terenie woj. podlaskiego zarejestrowanych było ogółem 314 instytucji szkoleniowych.

Wpis do rejestru jest wymagany od instytucji szkoleniowych ubiegających się o zlecenia na szkolenie osób bezrobotnych i poszukujących pracy, finansowane ze środków publicznych takich jak np.: Fundusz Pracy, Państwowy Fundusz Rehabilitacji Osób Niepełnosprawnych, fundusze pomocowe Unii Europejskiej.

Rejestr instytucji szkoleniowych zawiera m.in. informacje dotyczące:

- nazwy i adresu instytucji szkoleniowej,

- kadry prowadzącej szkolenia,
- bazy lokalowej, jej wyposażenia i środków dydaktycznych,
- tematyki szkoleń,
- metod oceny jakości szkoleń,
- liczby bezrobotnych i poszukujących pracy, objętych szkoleniami w okresie ostatniego roku,
- udzielanej pomocy po ukończeniu szkolenia.

8. PODSUMOWANIE

O ile rok 2009 był okresem znacznego, ponad 33% wzrostu bezrobocia, to w analizowanym 2010 roku nastąpiło zmniejszenie skali tego zjawiska. Poziom bezrobocia rejestrowanego zwiększył się w woj. podlaskim o 4,2%, osiągając poziom 63,8 tys. osób bezrobotnych i 1,3 tys. poszukujących pracy. Bezrobotni stanowili 13,2% ludności aktywnej zawodowo. Od początku roku liczba bezrobotnych wzrosła o 2,6 tys. osób, wzrosła również stopa bezrobocia – o 0,4 punktu. Wartość tego wskaźnika przewyższa średnią krajową o 0,9 punktu proc., co plasuje nasze województwo na 10 miejscu w kraju.

W 2010 roku zmniejszyły się rozmiary redukcji zatrudnienia w podlaskich firmach. W wyniku zwolnień grupowych pracę straciło 0,5 tys. osób (w poprzednim roku – 1,5 tys. osób) i liczba ta nie wpłynęła na wzrost poziomu bezrobocia w województwie.

W 2010r. nastąpił wzrost liczby podmiotów gospodarczych funkcjonujących na terenie woj. podlaskiego, zarejestrowanych systemie REGON (o 2,6%). Wzrost ten dotyczył przede wszystkim sektora prywatnego i wystąpił głównie w takich sekcjach gospodarki, jak: budownictwo, działalność profesjonalna, naukowa i techniczna, handel; naprawa pojazdów samochodowych oraz przetwórstwo przemysłowe.

SYTUACJA NA RYNKU PRACY W WOJ. PODLASKIM W 2010R.

Mimo wzrostu liczby podmiotów gospodarczych w województwie zmniejszyła się liczba zatrudnionych. Przeciętne zatrudnienie w sektorze przedsiębiorstw wyniosło w 2010r. 96,9 tys. osób i było o 0,8% niższe niż w poprzednim roku. W skali roku zatrudnienie spadło przede wszystkim w sektorze publicznym oraz w takich sekcjach gospodarki, jak: wytwarzanie i zaopatrywanie w energię elektryczną, gaz, parę wodną i gorącą wodę oraz przetwórstwo przemysłowe. Były jednak sekcje, gdzie odnotowano wzrost zatrudnienia, m.in. administrowanie i działalność wspierająca, budownictwo, informacja i komunikacja, zakwaterowanie i gastronomia, dostawa wody; gospodarowanie ściekami i odpadami; rekultywacja.

W 2010r. zwiększyła się liczba aktywnych zawodowo w województwie o 15 tys. osób (do 544 tys. osób), a wskaźnik aktywności zawodowej o 0,3 punktu proc. (do 54,6% w IV kwartale 2010r.). Jednocześnie jednak liczba pracujących wzrosła na tyle nieznacznie (o 0,1 tys. osób do 495 tys.), że wartość wskaźnika zatrudnienia zmniejszyła się o 1,1 punktu proc. i osiągnęła poziom 49,6%, tj. o 1,0 punktu proc. niższy niż średnia krajowa (50,6%).

Na wzrost liczby bezrobotnych w woj. podlaskim w 2010 roku w stopniu mniejszym niż w roku poprzednim wpłynęło przede wszystkim zmniejszenie napływu bezrobotnych do ewidencji urzędów pracy. W 2010r. zarejestrowało się 88,4 tys. nowych bezrobotnych i było to o prawie 2,6 tys. mniej niż w poprzednim roku. Zmniejszyła się liczba osób rejestrujących się po raz pierwszy (o 1,7 tys.), osób młodych do 25 roku życia (o 1,1 tys.), chociaż nadal rosła liczba nowo rejestrujących się absolwentów szkół ponadgimnazjalnych (o 0,5 tys.). Zmniejszył się napływ osób, które utraciły pracę z przyczyn dotyczących zakładu pracy. Również mniej niż w poprzednim roku zarejestrowało się osób po zakończeniu zatrudnienia za granicą (1,2 tys., tj. o 0,3 tys. mniej).

SYTUACJA NA RYNKU PRACY W WOJ. PODLASKIM W 2010R.

Jednocześnie wzrosła aktywność bezrobotnych, co spowodowało zwiększenie liczby osób opuszczających ewidencję urzędów pracy (85,8 tys. osób, tj. o 10,2 tys. więcej). Więcej niż w poprzednim roku bezrobotnych podjęło pracę (32,8 tys. osób, tj. o 5,9 tys. więcej), wzrosła więc płynność rynku pracy – wskaźnik płynności rynku pracy wyniósł w 2010r. 37,1% (w 2009r.: 29,6%).

Cechą specyficzną woj. podlaskiego jest utrzymywanie się dużego zróżnicowania lokalnych rynków. Różnią się one zarówno pod względem liczby podmiotów gospodarczych działających na ich terenie (od 31,2 tys. podmiotów w mieście Białymstoku do 1,2 tys. w powiecie sejneńskim), będących potencjalnymi pracodawcami, jak i pod względem poziomu bezrobocia rejestrowanego; najwyższy powiatowy wskaźnik stopy bezrobocia stanowił 2,7-krotność wielkości wskaźnika najniższego. Najwyższą stopę bezrobocia odnotowano na terenie powiatów: grajewskiego – 21,2%, sejneńskiego – 18,9%, kolneńskiego – 18,5%, najniższą zaś na terenie powiatów: siemiatyckiego – 7,9%, wysokomazowieckiego – 8,0% oraz bielskiego – 8,4%.

W strukturze bezrobocia w woj. podlaskim w 2010r. zaznaczyły się następujące tendencje:

- wzrost udziału kobiet w ogólnej liczbie bezrobotnych (o 1,4 punktu proc. do 47,4%), nadal jednak większość stanowili mężczyźni,
- wzrost udziału mieszkańców wsi (o 0,3 punktu proc. do 33,7%),
- znaczny wzrost udziału osób długotrwale bezrobotnych (o 7,9 punktu proc. do 51,1%),
- dalsze zmniejszenie udziału osób bezrobotnych bez kwalifikacji zawodowych (o 1,2 punktu proc. do 28,3%),
- wzrost udziału osób bezrobotnych w wieku powyżej 50 roku życia (o 0,7 punktu proc. do 22,3%),

SYTUACJA NA RYNKU PRACY W WOJ. PODLASKIM W 2010R.

- zmniejszenie udziału młodzieży w wieku do 25 lat (o 0,5 punktu proc. do 23,9%), natomiast wzrost udziału osób, które ukończyły szkołę wyższą, do 27 roku życia (o 0,2 punktu proc. do 2,5%),
- ustabilizowanie się udziału absolwentów, tj. osób będących w okresie do 12 miesięcy od dnia ukończenia nauki na poziomie z poprzedniego roku (7,0%),
- dalszy wzrost udziału bezrobotnych z wyższym wykształceniem (o 1,3 punktu proc. do 12,3%) oraz bezrobotnych z wykształceniem średnim ogólnokształcącym (o 0,5 punktu proc. do 12,4%),
- ustabilizowanie się udziału osób niepełnosprawnych na poziomie z poprzedniego roku (5,4%),
- zmniejszenie się odsetka bezrobotnych zwolnionych w ramach tzw. zwolnień grupowych (o 0,7 punktu proc. do 2,2%).

W 2010r. zwiększyła się liczba ofert wolnych miejsc pracy i aktywizacji zawodowej, będących w dyspozycji powiatowych urzędów pracy. Pracodawcy zgłosili 25,7 tys. ofert pracy, tj. o 1,4 tys. ofert więcej (o 11,9%) niż przed rokiem. Aż 65,4% z nich to były oferty pracy subsydiowanej (w 2009r. – 66,9%). Wzrost dotyczył zarówno ofert pracy nie-subsydiowanej (8,9 tys., tj. o 17,0% więcej), jak i subsydiowanej (16,8%, tj. o 9,3%). Spośród ogółu ofert 64% wpłynęło z sektora prywatnego, głównie z sekcji: handel; naprawa pojazdów samochodowych, przetwórstwo przemysłowe, budownictwo. Natomiast wśród ofert z sektora publicznego dominowały miejsca pracy w administracji publicznej, które stanowiły 22% ogółu wszystkich zgłoszonych ofert.

Generalnie, do najważniejszych zjawisk, jakie wystąpiły w 2010r., należy zaliczyć:

- **tendencje pozytywne na podlaskim rynku pracy:**

- wzrost liczby podmiotów gospodarczych,
- występowanie sekcji gospodarki w sektorze przedsiębiorstw województwa, w których, mimo ogólnego spadku poziomu zatrudnienia, odnotowano wzrost przeciętnego zatrudnienia (m.in. administrowaniu i działalności wspierającej, budownictwie, informacji i komunikacji, zakwaterowaniu i gastronomii, dostawie wody; gospodarowaniu ściekami i odpadami; rekultywacji),
- wzrost aktywności ekonomicznej ludności woj. podlaskiego, przejawiający się nieznacznym wzrostem liczby pracujących i wyraźnym, niestety, wzrostem liczby bezrobotnych,
- zmniejszenie tempa wzrostu poziomu bezrobocia,
- zmniejszenie napływu nowych osób do bezrobocia,
- zmniejszenie rozmiarów zwolnień grupowych w województwie,
- wzrost aktywności bezrobotnych, wyrażający się wzrostem liczby podjęć pracy przez bezrobotnych (zarówno subsydiowanej, jak i nie-subsydiowanej), a także zwiększeniem zainteresowania podwyższaniem kwalifikacji i zdobywania doświadczenia zawodowego poprzez uczestnictwo w szkoleniach i stażach pracy,
- zmniejszenie udziału młodzieży do 25 roku życia w zbiorowości podlaskich bezrobotnych oraz ustabilizowanie się sytuacji bezrobotnych absolwentów szkół ponadgimnazjalnych,
- wzrost liczby wolnych miejsc pracy i aktywizacji zawodowej, będących w dyspozycji powiatowych urzędów pracy.

- **tendencje negatywne:**

- wzrost stopy bezrobocia i pogłębienie dystansu między wartością tego wskaźnika dla województwa i kraju,

SYTUACJA NA RYNKU PRACY W WOJ. PODLASKIM W 2010R.

- pogorszenie się wskaźnika zatrudnienia i spadek jego wartości poniżej średniej krajowej,
- pogorszenie struktury zarejestrowanych bezrobotnych, przejawiające się w znacznym wzroście udziału osób długotrwale bezrobotnych, wzroście udziału bezrobotnych powyżej 50 roku życia, a także wzroście udziału osób z wykształceniem wyższym.
- rejestracja w urzędach pracy osób, które wróciły do kraju po okresie zatrudnienia za granicą.

9. ANEKS STATYSTYCZNY - TABLICE I WYKRESY

TABLICE

- Tablica 1. Bezrobotni zarejestrowani w woj. podlaskim według powiatów w latach 1999-2010 (stan w końcu roku)
- Tablica 2. Stopa bezrobocia w woj. podlaskim (% udział bezrobotnych w liczbie aktywnych zawodowo) według powiatów w latach 1999-2010 (stan w końcu roku)
- Tablica 3. Bezrobotni zarejestrowani w urzędach pracy woj. podlaskiego według wybranych kategorii w latach 2000-2010 (stan w końcu roku)
- Tablica 4. Bezrobotni zarejestrowani „napływ” i wyrejestrowani „odpływ” w woj. podlaskim w latach 2000-2010 (w okresie sprawozdawczym)
- Tablica 5. Napływ i odpływ bezrobotnych oraz osoby, które podjęły pracę w woj. podlaskim według powiatów w latach 2004-2010 (w okresie sprawozdawczym)
- Tablica 6. Bezrobotni zamieszkali na wsi w woj. podlaskim według powiatów w latach 2003-2010 (stan w końcu roku)
- Tablica 7. Bezrobotni zarejestrowani w woj. podlaskim z prawem do zasiłku w latach 2000-2010 (stan w końcu roku)
- Tablica 8. Bezrobotni zarejestrowani w woj. podlaskim posiadający prawo do zasiłku według powiatów w latach 2003-2010 (stan w końcu roku)
- Tablica 9. Bezrobotni zarejestrowani w woj. podlaskim według wieku w latach 2001-2010 (stan w końcu roku)
- Tablica 10. Bezrobotni zarejestrowani w woj. podlaskim według poziomu wykształcenia w latach 2001-2010 (stan w końcu roku)
- Tablica 11. Bezrobotni zarejestrowani w woj. podlaskim według stażu pracy w latach 2001 - 2010 (stan w końcu roku)
- Tablica 12. Bezrobotni zarejestrowani w woj. podlaskim według czasu pozostawania bez pracy w latach 2001-2010 (stan w końcu kwartału)
- Tablica 13. Oferty pracy zgłoszone do powiatowych urzędów pracy woj. podlaskiego w latach 2004-2010 (w okresie sprawozdawczym)
- Tablica 14. Bezrobotni podejmujący pracę w woj. podlaskim w latach 2002-2010 (w okresie sprawozdawczym)

SYTUACJA NA RYNKU PRACY W WOJ. PODLASKIM W 2010R.

- Tablica 15. Bezrobotne kobiety objęte programami aktywizującymi i pasywnymi w woj. Podlaskim w latach 2003–2010 (w okresie sprawozdawczym)
- Tablica 16. Bezrobotni skierowani do prac interwencyjnych w woj. podlaskim według powiatów w latach 2002-2010 (w okresie sprawozdawczym)
- Tablica 17. Bezrobotni skierowani do robót publicznych w woj. podlaskim według powiatów w latach 2002-2010 (w okresie sprawozdawczym)
- Tablica 18. Bezrobotni, którzy otrzymali pożyczkę/dotację na podjęcie działalności gospodarczej w woj. podlaskim według powiatów w latach 2002-2010 (w okresie sprawozdawczym)
- Tablica 19. Bezrobotni, którzy podjęli pracę w ramach refundacji kosztów wyposażenia i doposażenia stanowiska pracy dla zatrudnionego bezrobotnego w woj. podlaskim według powiatów w latach 2005-2010 (w okresie sprawozdawczym)
- Tablica 20. Szkolenia bezrobotnych w woj. podlaskim według powiatów w latach 2002-2010 (w okresie sprawozdawczym)
- Tablica 21. Staże, przygotowanie zawodowe w miejscu pracy i prace społecznie użyteczne w woj. podlaskim według powiatów w latach 2005-2010 (w okresie sprawozdawczym)
- Tablica 22. Efektywność programów aktywnego przeciwdziałania bezrobociu według powiatowych urzędów pracy woj. podlaskiego w 2010r.
- Tablica 23. Liczba bezrobotnych w poszczególnych miastach i gminach woj. podlaskiego w 2010r. (stan w końcu półrocza)

WYKRESY

- Wykres 1. Liczba bezrobotnych i stopa bezrobocia (% udział bezrobotnych w liczbie aktywnych zawodowo) w woj. podlaskim w latach 2002-2010 (stan w końcu kwartału)
- Wykres 2. Poziom bezrobocia w woj. podlaskim w latach 2002-2010 (stan w końcu miesiąca)
- Wykres 3. Bezrobotni zarejestrowani w powiatowych urzędach pracy woj. podlaskiego w latach 2002-2010 (stan w końcu roku)
- Wykres 4. Zmiany w poziomie bezrobocia ("przyptywy" i "odptywy") w woj. podlaskim w latach 2004-2010 (w kwartale)
- Wykres 5. Zarejestrowani bezrobotni, w tym kobiety w woj. podlaskim w latach 2003-2010 (stan w końcu kwartału)

SYTUACJA NA RYNKU PRACY W WOJ. PODLASKIM W 2010R.

- Wykres 6. Zarejestrowani bezrobotni, w tym z prawem do zasiłku w woj. podlaskim w latach 2003-2010 (stan w końcu kwartału)
- Wykres 7. Zarejestrowani bezrobotni, w tym zamieszkali na wsi w woj. podlaskim w latach 2003-2010 (stan w końcu kwartału)
- Wykres 8. Bezrobotni w woj. podlaskim wg grup wieku w latach 2001-2010 (stan w końcu roku)
- Wykres 9. Bezrobotni w woj. podlaskim wg wykształcenia w latach 2001-2010 (stan w końcu roku)
- Wykres 10. Bezrobotni w woj. podlaskim według rodzaju działalności ostatniego miejsca pracy w latach 2009-2010 (stan w końcu roku)
- Wykres 11. Bezrobotni w woj. podlaskim według grup zawodów w latach 2000-2010 (stan w końcu roku)
- Wykres 12. Oferty pracy zgłoszone do urzędów pracy woj. podlaskiego w latach 2002-2010 (w kwartale)
- Wykres 13. Podjęcia pracy w woj. podlaskim w latach 2002-2010 (w kwartale)
- Wykres 14. Osoby bezrobotne objęte aktywnymi formami przeciwdziałania bezrobociu w woj. podlaskim w latach 2000-2010
- Wykres 15. Wydatki z Funduszu Pracy w woj. podlaskim w latach 2000-2010 (w tys. zł.)

SYTUACJA NA RYNKU PRACY W WOJ. PODLASKIM W 2010R.

TABLICA 1. BEZROBOTNI ZAREJESTROWANI W WOJ. PODLASKIM WEDŁUG POWIATÓW W LATACH 1999-2010 (stan w końcu roku)

POWIATY	1999	2000	2001	2002	2003	2004	2005	2006	2007	2008	2009	2010
Augustów	4952	5551	6091	5720	5.610	5275	4973	4421	3667	3376	3859	4016
Białystok	21136	22187	25012	26143	24782	22834	22590	18355	14112	14158	21700	23303
Bielsk P.	2929	3129	3361	2991	3000	2612	2629	2279	1912	1611	2072	2140
Grajewo	4911	5179	5452	5194	5167	4996	4793	4479	3880	3127	3876	4227
Hajnówka	2778	2825	3309	2897	2572	2375	2542	2121	1542	1728	2392	2108
Kolno	3430	3697	3868	3852	3569	3524	3003	2723	2331	2378	3044	3065
Łomża	8700	9354	10007	9571	8699	8129	7585	6073	4948	4158	5528	5822
Mońki	2065	2164	2213	1973	2018	1997	1956	1680	1436	1368	1691	1829
Sejny	2053	2390	2552	2512	2354	2328	2193	1887	1668	1547	1687	1700
Siemiatycze	1720	1869	2082	1966	1782	1843	1916	1933	1397	1192	1406	1552
Sokółka	5857	6260	6913	6620	6224	5587	5366	4714	3864	3787	4440	4618
Suwałki	6171	7932	8451	9664	8814	7878	7121	5873	3683	3430	4912	4736
Wysokie M.	3073	3282	3537	3369	3260	3238	2999	2365	1951	1715	1893	2115
Zambrów	2977	3413	3623	3602	3423	3509	3527	2870	2405	2246	2669	2530
woj. podlaskie	72752	79232	86471	86074	81274	76125	73193	61773	48796	45821	61169	63761

SYTUACJA NA RYNKU PRACY W WOJ. PODLASKIM W 2010R.

TABLICA 2. STOPA BEZROBOCIA (% udział bezrobotnych w liczbie aktywnych zawodowo) W WOJ. PODLASKIM WEDŁUG POWIATÓW W LATACH 1999 - 2010 (stan w końcu roku)

POWIATY	1999	2000	2001	2002	2003		2004	2005	2006	2007	2008	2009	2010
Augustów	16,2	18,4	20,2	19,3	18,9	22,6*	21,0	19,9	18,3	15,5	14,1	15,9	16,6
Białystok	11,4	14,1	15,7	16,2	15,2	19,4*	17,2	17,2	14,3	11,5	11,1	16,0	17,1
Bielsk P.	8,6	9,2	9,9	9,0	9,0	11,5*	10,3	10,3	9,1	7,6	6,3	8,0	8,4
Grajewo	19,9	21,3	22,5	21,7	21,5	25,9*	25,3	24,3	22,8	20,1	14,8	17,8	21,2
Hajnówka	9,7	10,1	11,9	10,6	9,7	12,4*	11,3	11,9	10,2	7,5	8,2	11,1	10,4
Kolno	15,7	16,9	17,7	17,7	16,6	21,0*	20,9	18,3	16,8	14,6	15,0	18,5	18,5
Łomża	16,2	14,1	14,7	14,1	13,0	17,2*	15,9	15,1	12,1	10,5	8,1	10,3	11,0
Mońki	9,5	10,2	10,3	9,4	9,5	12,4*	12,3	12,0	10,5	9,0	8,6	10,5	11,3
Sejny	16,7	19,3	20,4	20,2	19,1	24,8*	24,6	23,4	20,9	18,8	17,5	18,9	18,9
Siemiatycze	6,4	7,2	8,0	7,6	7,0	9,1*	9,6	9,8	9,8	7,2	6,1	7,1	7,9
Sokółka	13,5	14,8	16,3	15,8	15,0	19,0*	17,5	16,8	14,9	12,4	12,2	14,1	14,6
Suwałki	12,6	12,3	13,2	14,7	13,4	17,4*	16,2	14,7	12,4	7,8	6,8	9,4	9,1
Wysokie M.	9,3	10,0	10,7	10,3	10,0	12,7*	12,5	11,6	9,2	7,7	6,6	7,2	8,0
Zambrów	13,9	16,0	17,0	17,0	16,3	19,4*	19,7	19,7	16,6	14,2	12,2	14,2	13,8
m. Białystok	-	11,7	13,4	14,1	13,8	13,8*	13,3	12,9	10,7	8,1	7,8	11,6	12,4
m. Łomża	-	21,6	23,8	23,2	21,7	21,8*	21,2	19,7	16,5	13,3	11,1	14,4	15,7
m. Suwałki	-	18,9	21,1	23,7	22,3	22,7*	20,1	18,4	15,8	10,5	9,6	13,4	12,3
Woj. podlaskie	12,4	13,8	15,1 (17,7*)	15,1 (17,7*)	14,5	17,0*	16,1	15,5	13,3	10,7	9,7	12,6	13,2
Polska	13,1	15,1	17,5	20,0	20,0		19,0	17,6	14,8	11,4	9,5	11,9	12,3

*stopa zweryfikowana na podstawie wyników Narodowego Spisu Powszechnego 2002

SYTUACJA NA RYNKU PRACY W WOJ. PODLASKIM W 2010R.

TABLICA 3. BEZROBOTNI ZAREJESTROWANI W URZĘDACH PRACY WOJ. PODLASKIEGO WEDŁUG WYBRANYCH KATEGORII W LATACH 2000-2010 (stan w końcu roku)

WYSZCZEGÓLNIENIE	2000	2001	2002	2003	2004	2005	2006	2007	2008	2009	2010
<i>w liczbach bezwzględnych</i>											
OGÓŁEM, w tym:	79232	86471	86074	81274	76125	73193	61773	48796	45821	61169	63761
Kobiety	41543	43732	42265	40172	37938	36819	32516	26092	23095	28149	30210
Młodzież (18-24 lata)	23244	24451	23540	21533	19492	18318	14172	10218	10070	14946	15250
Absolwenci/ Osoby w okresie do 12 m-cy od dnia uk. nauki	4600	4883	4315	4485	3607*	4399**	3431	2524	2889	4272	4449
Niepełnosprawni	1647	1986	2044	2158	2242	2315	2368	2336	2638	3279	3419
Zamieszkali na wsi	29533	31549	31051	29380	27611	26455	22606	18429	16203	20428	21498
Zwolnieni z przyczyn dotycz. zakładu pracy	4902	5436	4112	3273	2204	1659	1195	837	732	1785	1388
Z prawem do zasiłku	14625	14940	12195	9472	8426	8418	6535	5337	6376	8602	7538
W wieku mobilnym (18-44 lata)	63901	68426	66486	61339	55786	52210	42178	31924	30305	42087	43984
Pozostający bez pracy pow. 12 m-cy	35267	42585	44586	42710	38181	34199	28675	21240	14923	17011	21702
Powyżej 50 roku życia	-	-	-	-	10592	11616	11715	10864	10441	13217	14229
Bez kwalifikacji zawodowych	-	-	-	-	-	18003	19085	15680	14196	18073	18029
<i>w procentach (%)</i>											
OGÓŁEM	100,0	100,0	100,0	100,0	100,0	100,0	100,0	100,0	100,0	100,0	100,0
Kobiety	52,4	50,6	49,1	49,4	49,8	50,3	52,6	53,5	50,4	46,0	47,4
Młodzież (18-24 lata)	29,3	28,3	27,3	26,5	25,6	25,0	22,9	20,9	22,0	24,4	23,9
Absolwenci/ Osoby w okresie do 12 m-cy od dnia uk. nauki	5,8	5,6	5,0	5,5	4,6	6,0	5,6	5,2	6,3	7,0	7,0
Niepełnosprawni	2,1	2,3	2,4	2,7	2,9	3,2	3,8	4,8	5,8	5,4	5,4
Zamieszkali na wsi	37,3	36,5	36,1	36,1	36,3	36,1	36,6	37,8	35,4	33,4	33,7
Zwolnieni z przyczyn dotycz. zakładu pracy	6,2	6,3	4,8	4,0	2,9	2,3	1,9	1,7	1,6	2,9	2,2
Z prawem do zasiłku	18,5	17,3	14,2	11,7	11,1	11,5	10,6	10,9	13,9	14,1	11,8
W wieku mobilnym (18-44 lata)	80,7	79,1	77,2	75,5	73,3	71,3	68,3	65,5	66,1	68,8	69,0
Pozostający bez pracy pow. 12 m-cy	44,5	49,2	51,8	52,6	50,2	46,7	46,4	43,5	32,6	27,8	34,0
Powyżej 50 roku życia	-	-	-	-	13,9	15,9	19,0	22,3	22,8	21,6	22,3
Bez kwalifikacji zawodowych	-	-	-	-	-	24,6	30,9	32,1	31,0	29,5	28,3

* stan na dzień 31 maja 2004 roku ** od 2005r. – osoby w okresie do 12 m-cy od dnia ukończenia nauki

SYTUACJA NA RYNKU PRACY W WOJ. PODLASKIM W 2010R.

TABLICA 4. BEZROBOTNI ZAREJESTROWANI „NAPŁYWY” I WYREJESTROWANI „ODPŁYWY” W WOJ. PODLASKIM W LATACH 2000-2010
(w okresie sprawozdawczym)

WYSZCZEGÓLNIENIE	2000	2001	2002	2003	2004	2005	2006	2007	2008	2009	2010
Nowo zarejestrowani bezrobotni „napływ”, z tego rejestrujący się:	75208	69975	70799	73292	76025	81066	77305	72439	75550	90955	88386
• po raz pierwszy	19856	18805	19745	19621	18393	18443	16461	14014	15186	21095	19307
• po raz kolejny, w tym powr. do rejestracji:	55352	51170	51054	53671	57632	62623	60844	58425	60364	69860	69079
- po pracach interwenc.	2499	875	506	1028	1462	866	744	825	797	763	901
- po robotach publicznych	957	314	273	956	1618	1207	1014	753	1094	1369	1880
- po stażu	-	-	-	-	-	4886	5234	5103	5721	7502	10659
- po odbyciu przygot. zaw. w m-cu pracy/ dorosłych	-	-	-	-	-	969	1114	1492	1842	1014	3
- po szkoleniu	3443	1571	1454	2688	2668	3349	3764	3999	4394	4418	4908
- po pracach społ użytecz	-	-	-	-	-	-	1268	1739	1364	1529	1328
- po zak. indyw. progr. zatrudn socjalnego	-	-	-	-	-	-	-	-	-	-	28
Wyrejestrowani bezrobotni „odpływ”, w tym z powodu:	68728	62736	71196	78092	81174	83998	88725	85416	78525	75607	85794
• podjęcia pracy, z tego:	30952	26511	30772	32588	33839	32691	34648	32773	28422	26906	32794
- niesubsydiowanej	23873	23977	27283	24360	28008	27356	29679	27165	22515	20427	24582
- w tym sezonowej	3514	4207	4632	3266	3123	3192	3110	2448	2074	2330	2323
- subsydiowanej, w tym:	7079	2534	3489	8228	5831	5335	4969	5608	5907	6479	8212
- prac interwencyjnych	4941	1386	1634	4377	3247	2404	2651	2331	2103	1970	2196
- robót publicznych	993	344	498	2036	1763	1716	947	1358	1551	1881	2503
- pożyczki/dotacji na podjęcie działaln. gosp.	184	96	128	159	162	-	-	-	-	-	-
- uzyskania dotacji na podjęcie działaln. gosp.	-	-	-	-	-	566	658	1012	1301	1703	2130
- refundacji wynagrodzeń absolwentów	1061	463	1017	1256	329	-	-	-	-	-	-
- refundacji kosztów wyposaż. stanowiska pracy dla zatr. bezrob.	-	-	-	-	-	347	511	789	890	888	1349
• rozpoczęcia szkolenia	3483	1613	1402	2941	4561	3387	3766	4023	4352	4274	4961
• rozpoczęcia stażu	1690	682	2203	4046	1299	5233	5246	5144	5941	9162	10561
- rozpoczęcia przygot. zaw. w miejscu pracy	-	-	-	-	-	1285	1188	1537	2172	322	24
- rozpoczęcia pracy społecznie użytecznej	-	-	-	-	-	-	1633	1645	1478	1405	1468
• niepotw gotow do pracy	24956	26024	28414	29710	32409	31588	30373	28426	24070	23927	24947
• rozp. uczestn. w zaj CIS	-	-	-	-	-	-	-	-	-	13	16
• dobrowolnej rezygnacji ze statusu bezrobotnego	3441	3933	5080	5160	5029	5449	5309	4788	5203	4612	4852

SYTUACJA NA RYNKU PRACY W WOJ. PODLASKIM W 2010R.

TABLICA 5. NAPŁYW I ODPIYW BEZROBOTNYCH ORAZ OSOBY, KTÓRE PODJĘŁY PRACĘ W WOJ. PODLASKIM WEDŁUG POWIATÓW W LATACH 2004-2010 (w okresie sprawozdawczym)

POWIATY	Bezrobotni nowo zarejestrowani „napływ”							Bezrobotni wyrejestrowani „odpływ”							w tym osoby, które podjęły pracę						
	2004	2005	2006	2007	2008	2009	2010	2004	2005	2006	2007	2008	2009	2010	2004	2005	2006	2007	2008	2009	2010
Augustów	4526	5049	4669	4378	4624	5178	5134	4861	5351	5221	5132	4915	4695	4977	2256	2133	2209	2018	1839	1617	1756
Białystok	27708	29449	28798	26593	27630	32987	30643	29656	29743	33033	30836	27584	25445	29040	11230	10789	11784	11222	9479	8870	11021
Bielsk Pod.	2820	3086	2838	2816	2845	3396	3531	3208	3069	3188	3183	3146	2935	3463	1576	1290	1498	1332	1220	1114	1388
Grajewo	3703	3912	3877	3937	4289	5195	5114	3874	4115	4191	4536	5042	4446	4763	1611	1549	1686	1693	1534	1339	1780
Hajnówka	3034	3223	3258	2955	2817	3497	3273	3231	3056	3679	3534	2631	2833	3557	1343	1146	1266	1116	824	955	1144
Kolno	2899	3060	3147	3013	3296	4123	4177	2944	3581	3427	3405	3249	3457	4156	1086	1227	1149	1027	973	1222	1579
Łomża	7165	7335	6573	6112	6523	8011	7479	7735	7879	8085	7237	7313	6641	7185	3572	3557	3519	3178	3107	2924	3513
Mońki	1646	1698	1678	1438	1687	2129	2400	1667	1739	1954	1682	1755	1806	2262	641	639	747	722	674	655	799
Sejny	1906	2101	2126	2004	1849	2393	2595	1932	2236	2432	2223	1970	2253	2582	1027	1105	963	1122	873	976	1035
Siemiaty-cze	1866	2012	1742	1766	1822	2220	2335	1805	1939	1725	2302	2027	2006	2189	768	745	846	858	713	581	694
Sokółka	4821	5145	4779	4459	4840	5155	5194	5458	5366	5431	5309	4917	4502	5016	1931	1936	2008	2152	1895	1638	1915
Suwałki	8312	8710	8104	7052	6973	8795	8801	9248	9467	9352	9242	7226	7313	8977	4575	4256	4432	3717	2851	2753	3554
Wysokie M.	2652	2815	2582	2723	2727	3565	3680	2674	3054	3216	3137	2963	3387	3458	1139	1158	1122	1141	990	1052	1137
Zambrów	2967	3421	3134	3193	3628	4311	4030	2881	3403	3791	3658	3787	3888	4169	1084	1161	1419	1475	1450	1210	1479

SYTUACJA NA RYNKU PRACY W WOJ. PODLASKIM W 2010R.

Ogółem	7602 5	8106 6	7730 5	7243 9	7555 0	9095 5	8838 6	8117 4	8399 8	8872 5	8541 6	7852 5	7560 7	8579 4	3383 9	3269 1	3464 6	3277 3	3043 0	2690 6	3279 4
--------	-----------	-----------	-----------	-----------	-----------	-----------	-----------	-----------	-----------	-----------	-----------	-----------	-----------	-----------	-----------	-----------	-----------	-----------	-----------	-----------	-----------

SYTUACJA NA RYNKU PRACY W WOJ. PODLASKIM W 2010R.

TABLICA 6. BEZROBOTNI ZAMIESZKALI NA WSI W WOJ. PODLASKIM WEDŁUG POWIATÓW W LATACH 2003-2010 (stan w końcu roku)

POWIATY	2003		2004		2005		2006		2007		2008		2009		2010	
	liczba bezrobotnych	% do ogółu	liczba bezrobotnych	% do ogółu	liczba bezrobotnych	% do ogółu	liczba bezrobotnych	% do ogółu	liczba bezrobotnych	% do ogółu	liczba bezrobotnych	% do ogółu	liczba bezrobotnych	% do ogółu	liczba bezrobotnych	% do ogółu
Augustów	2083	37,1	2007	38,0	1895	38,1	1752	39,6	1451	39,6	1327	39,3	1506	39,0	1571	39,1
Białystok	5104	20,6	4634	20,3	4611	20,4	3703	20,2	2969	21,0	2648	18,7	3938	18,1	4367	18,7
Bielsk Podl.	1043	34,8	898	34,4	896	34,1	772	33,9	654	34,2	496	30,8	598	28,9	666	27,6
Grajewo	1797	34,8	1754	35,1	1619	33,8	1563	34,9	1364	35,2	1048	33,5	1310	33,8	1496	35,4
Hajnówka	1130	43,9	1027	43,2	1149	45,2	920	43,4	730	47,3	765	44,3	1108	46,3	983	46,6
Kolno	2123	59,5	2057	58,4	1756	58,5	1524	56,0	1339	57,4	1368	57,5	1755	57,7	1760	57,4
Łomża	3101	35,6	2825	34,8	2634	34,7	2131	35,1	1792	36,2	1374	33,0	1793	32,4	1922	33,0
Mońki	941	46,6	950	47,6	930	47,5	790	47,0	673	46,9	643	47,0	847	50,1	904	49,4
Sejny	1541	65,5	1520	65,3	1442	65,8	1220	64,7	1150	68,9	1036	67,0	1147	68,0	1172	68,9
Siemiatycze	950	53,3	986	53,5	1045	54,5	1083	56,0	804	57,6	695	58,3	792	56,3	889	58,4
Sokółka	3339	53,6	2989	53,5	2876	53,6	2536	53,8	2137	55,3	1780	47,0	2070	46,6	2201	47,7
Suwałki	2658	30,2	2412	30,6	2162	30,4	1811	30,8	1081	29,4	957	27,9	1346	27,4	1327	28,0
Wysokie Maz.	2195	67,3	2157	66,6	2046	68,2	1588	67,1	1259	64,5	1145	66,8	1208	63,8	1218	57,6
Zambrów	1375	40,2	1395	39,8	1394	39,5	1213	42,3	1026	42,7	921	41,0	1010	37,8	1022	40,4
Woj. podlaskie	29380	36,1	27611	36,3	26455	36,1	22606	36,6	18429	37,8	16203	35,4	20428	33,4	21498	33,7

**TABLICA 7. BEZROBOTNI ZAREJESTROWANI W WOJ. PODLASKIM
Z PRAWEM DO ZASIŁKU W LATACH 2000 - 2010 (stan w końcu roku)**

LATA	o- ogółem k- kobiety	Bezrobotni zarejestrowani z prawem do zasiłku	z tego:			
			osoby poprzednio pracujące	w tym:		osoby dotychczas niepracujące
				które pracowały do momentu zarejestrowania się*)	zwolnione z przyczyn dotyczących zakładu pracy	
2000	o	14625	13497	10956	1841	1128
	k	6039	6027	4918	1064	12
2001	o	14940	13821	10890	2031	1119
	k	6335	6307	4780	1047	28
2002	o	12195	11010	9015	1143	1185
	k	4716	4692	3878	590	24
2003	o	9472	8868	7359	871	604
	k	3804	3788	3119	417	16
2004	o	8426	7857	6564	292	569
	k	3376	3364	2813	152	12
2005	o	8418	7629	x	281	789
	k	3218	3205	x	139	13
2006	o	6535	6100	x	151	435
	k	2677	2673	x	70	4
2007	o	5337	5051	x	139	286
	k	2319	2318	x	80	1
2008	o	6376	6126	x	289	250
	k	2779	2777	x	137	2
2009	o	8602	8481	x	1230	121
	k	3453	3452	x	349	1
2010	o	7538	7523	x	570	15
	k	3535	3531	x	331	4

X -Brak danych statystycznych

SYTUACJA NA RYNKU PRACY W WOJ. PODLASKIM W 2010R.

TABLICA 8. BEZROBOTNI ZAREJESTROWANI W WOJ. PODLASKIM POSIADAJĄCY PRAWO DO ZASIŁKU WEDŁUG POWIATÓW W LATACH 2003 - 2010 (stan w końcu roku)

POWIATY	2003		2004		2005		2006		2007		2008		2009		2010	
	liczba bezrobotnych	% do ogółu	liczba bezrobotnych	% do ogółu	liczba bezrobotnych	% do ogółu	liczba bezrobotnych	% do ogółu	liczba bezrobotnych	% do ogółu	liczba bezrobotnych	% do ogółu	liczba bezrobotnych	% do ogółu	liczba bezrobotnych	% do ogółu
Augustów	860	15,3	668	12,7	438	8,8	291	6,6	294	8,0	377	11,2	476	12,3	356	8,9
Białystok	2629	10,6	2401	10,5	2781	12,3	2077	11,3	1640	11,6	2089	14,8	3174	14,6	2688	11,5
Bielsk Podl.	361	12,0	282	10,8	335	12,7	279	12,2	242	12,7	272	16,9	325	15,7	260	12,1
Grajewo	739	14,3	645	12,9	702	14,6	629	14,0	518	13,4	541	17,3	659	17,0	680	16,1
Hajnówka	309	12,0	315	13,3	383	15,1	284	13,4	221	14,3	308	17,8	387	16,2	243	11,5
Kolno	340	9,5	280	7,9	255	8,5	258	9,5	199	8,5	266	11,2	452	14,8	366	11,9
Łomża	919	10,6	796	9,8	866	11,4	681	11,2	615	12,4	650	15,6	889	16,1	890	15,3
Mońki	178	8,8	161	8,1	163	8,3	150	8,9	116	8,1	115	8,4	149	8,8	155	8,5
Sejny	319	13,6	321	13,8	321	14,6	345	18,3	249	14,9	284	18,4	330	19,6	290	17,1
Siemiatycze	155	8,7	200	10,9	206	10,8	152	7,9	128	9,2	133	11,2	136	9,7	132	8,5
Sokółka	458	7,4	354	6,3	443	8,3	308	6,5	306	7,9	375	9,9	405	9,1	348	7,5
Suwałki	1720	19,5	1421	18,0	861	12,1	624	10,6	468	12,7	534	15,6	723	14,7	631	13,3
Wysokie M.	212	6,5	229	7,1	245	8,2	210	8,9	154	7,9	175	10,2	206	10,9	226	10,7
Zambrów	273	8,0	353	10,1	419	11,9	247	8,6	187	7,8	257	11,4	291	10,9	273	10,8
Woj. podlaskie	9472	11,7	8426	11,1	8418	11,5	6535	10,6	5337	10,9	6376	13,9	8602	14,1	7538	11,8

SYTUACJA NA RYNKU PRACY W WOJ. PODLASKIM W 2010R.

TABLICA 9. BEZROBOTNI W WOJ. PODLASKIM WEDŁUG WIEKU W LATACH 2001–2010 (stan w końcu roku)

LATA	Ogółem, z tego w wieku:	15-17	18-24	25-34	35-44	45-54	55-59	60 i więcej
w liczbach bezwzględnych								
2001	86471	18	24451	23028	20947	15678	1863	486
2002	86074	7	23540	22983	19963	16896	2140	545
2003	81274	2	21533	21743	18063	16839	2504	590
2004	76125	0	19492	20338	15956	16793	2922	624
2005	73193	0	18318	19297	14595	16927	3348	708
2006	61773	0	14172	16054	11952	15043	3733	819
2007	48796	0	10218	12671	9035	12330	3662	880
2008	45821	0	10070	12192	8043	11131	3573	812
2009	61169	0	14946	16891	10250	13236	4777	1069
2010	63761	0	15250	18040	10694	12998	5398	1381
w odsetkach								
2001	100,0	0,02	28,3	26,6	24,2	18,1	2,2	0,6
2002	100,0	0,01	27,3	26,7	23,2	19,6	2,5	0,6
2003	100,0	0,0	26,5	26,8	22,2	20,7	3,1	0,7
2004	100,0	0,0	25,6	26,7	21,0	22,1	3,8	0,8
2005	100,0	0,0	25,0	26,4	19,9	23,1	4,6	1,0
2006	100,0	0,0	22,9	26,0	19,3	24,4	6,0	1,3
2007	100,0	0,0	20,9	26,0	18,5	25,3	7,5	1,8
2008	100,0	0,0	22,0	26,6	17,6	24,3	7,8	1,8
2009	100,0	0,0	24,4	27,6	16,8	21,6	7,8	1,7
2010	100,0	0,0	23,9	28,3	16,8	20,4	8,5	2,2

SYTUACJA NA RYNKU PRACY W WOJ. PODLASKIM W 2010R.

**TABLICA 10. BEZROBOTNI ZAREJESTROWANI W WOJ. PODLASKIM WEDŁUG POZIOMU WYKSZTAŁCENIA
W LATACH 2001 - 2010 (stan w końcu roku)**

LATA	Ogółem	z tego z wykształceniem:				
		wyższym	policealnym i średnim zawodowym	średnim ogólnokształcącym	zasadniczym zawodowym	podstawowym i niepełnym podstawowym/od 2002r. gimnazjalnym i poniżej
w liczbach bezwzględnych						
2001	86471	3431	20834	6193	29005	27008
2002	86074	4049	20434	6083	28323	27185
2003	81274	4478	19132	6141	25817	25706
2004	76125	4927	18379	6172	22974	23673
2005	73193	5321	17677	6430	20930	22835
2006	61773	4920	14827	5875	16502	19649
2007	48796	4036	11240	4947	12853	15720
2008	45821	4595	10418	5097	11516	14195
2009	61169	6699	14047	7299	15259	17865
2010	63761	7853	14644	7895	15555	17814
w odsetkach						
2001	100,0	4,0	24,1	7,2	33,5	31,2
2002	100,0	4,7	23,7	7,1	32,9	31,6
2003	100,0	5,5	23,5	7,6	31,8	31,6
2004	100,0	6,5	24,1	8,1	30,2	31,1
2005	100,0	7,3	24,1	8,8	28,6	31,2
2006	100,0	8,0	24,0	9,5	26,7	31,8
2007	100,0	8,3	23,0	10,1	26,3	32,2
2008	100,0	10,0	22,7	11,1	25,1	31,0
2009	100,0	11,0	23,0	11,9	24,9	29,2
2010	100,0	12,3	23,0	12,4	24,4	27,9

SYTUACJA NA RYNKU PRACY W WOJ. PODLASKIM W 2010R.

TABLICA 11. BEZROBOTNI ZAREJESTROWANI W WOJ. PODLASKIM WEDŁUG STAŻU PRACY W LATACH 2001 - 2010 (stan w końcu roku)

LATA	Ogółem	z tego ze stażem:						
		do 1 roku	1-5 lat	5-10 lat	10-20 lat	20-30 lat	30 lat i więcej	bez stażu
w liczbach bezwzględnych								
2001	86471	19429	15579	9549	12963	7464	469	21018
2002	86074	16129	16281	10139	13083	7965	672	21805
2003	81274	13657	15276	9867	12259	7584	750	21881
2004	76125	12178	14580	9255	11372	7252	796	20692
2005	73193	11467	14044	8764	10757	7126	1011	20024
2006	61773	9225	11728	7469	9307	6232	1046	16766
2007	48796	7498	9208	5911	7210	5070	961	12938
2008	45821	6969	9087	5316	6565	4706	1114	12064
2009	61169	9280	13055	6912	8189	6002	1803	15928
2010	63761	9979	13753	7213	8297	6149	1851	16519
w odsetkach								
2001	100,0	22,5	18,0	11,0	15,0	8,6	0,5	24,3
2002	100,0	18,7	18,9	11,8	15,2	9,3	0,8	25,3
2003	100,0	16,8	18,8	12,1	15,1	9,3	0,9	26,9
2004	100,0	16,0	19,2	12,2	14,9	9,5	1,0	27,2
2005	100,0	15,7	19,2	12,0	14,7	9,7	1,4	27,3
2006	100,0	14,9	19,0	12,1	15,1	10,1	1,7	27,1
2007	100,0	15,4	18,9	12,1	14,8	10,4	2,0	26,5
2008	100,0	15,2	19,8	11,6	14,3	10,3	2,4	26,3
2009	100,0	15,2	21,3	11,3	13,4	9,8	2,9	26,0
2010	100,0	15,6	21,6	11,3	13,0	9,6	2,9	25,9

SYTUACJA NA RYNKU PRACY W WOJ. PODLASKIM W 2010R.

TABLICA 12. BEZROBOTNI ZAREJESTROWANI W WOJ. PODLASKIM WEDŁUG CZASU POZOSTAWANIA BEZ PRACY W LATACH 2001 - 2010 (stan w końcu roku)

LATA	Ogółem	z tego wg czasu pozostawania bez pracy (w miesiącach):						z Ogółem: pow.12 miesiący
		do 1	1-3	3-6	6-12	12-24	pow.24	
w liczbach bezwzględnych								
2001	86471	6048	12473	12139	13226	17900	24685	42585
2002	86074	6000	10467	11429	13592	16210	28376	44586
2003	81274	5962	11465	10079	11058	13865	28845	42710
2004	76125	5479	11173	10159	11133	11178	27003	38181
2005	73193	5594	12747	10483	10170	10119	24080	34199
2006	61773	5036	11094	8632	8336	9112	19563	28675
2007	48796	5023	9450	6876	6207	6405	14835	21240
2008	45821	6142	11441	7430	5885	5126	9797	14923
2009	61169	5875	14482	11260	12541	8792	8219	17011
2010	63761	6655	13520	10682	11202	12411	9291	21702
w odsetkach								
2001	100,0	7,0	14,4	14,0	15,3	20,7	28,5	49,2
2002	100,0	7,0	12,2	13,3	15,6	18,8	33,0	51,8
2003	100,0	7,3	14,1	12,4	13,6	17,1	35,5	52,6
2004	100,0	7,2	14,7	13,3	14,6	14,7	35,5	50,2
2005	100,0	7,6	17,4	14,3	13,9	13,8	32,9	46,7
2006	100,0	8,2	18,0	14,0	13,5	14,8	31,7	46,4
2007	100,0	10,3	19,4	14,1	12,7	13,1	30,4	43,5
2008	100,0	13,4	25,0	16,2	12,8	11,2	21,4	32,6
2009	100,0	9,6	23,7	18,4	20,5	14,4	13,4	27,8
2010	100,0	10,4	21,2	16,7	17,6	19,5	14,6	34,0

SYTUACJA NA RYNKU PRACY W WOJ. PODLASKIM W 2010R.

TABLICA 13. OFERTY PRACY ZGŁOSZONE DO POWIATOWYCH URZĘDÓW PRACY WOJ. PODLASKIEGO W LATACH 2004-2010 (w okresie sprawozdawczym)

POWIATY	Liczba ofert pracy																				
	ogółem							w tym													
								dla niepełnosprawnych							dla absolwentów/ osób w okresie 12 miesięcy od dnia ukończenia nauki*)						
	2004	2005	2006	2007	2008	2009	2010	2004	2005	2006	2007	2008	2009	2010	2004	2005	2006	2007	2008	2009	2010
Augustów	654	971	951	1107	2263	1238	1714	22	10	12	421	28	12	12	402	2	3	228	2	3	7
Białystok	5315	5825	8741	8179	5873	4494	5089	391	344	362	427	260	174	304	1386	9	3	23	3	-	-
Bielsk Podl.	1033	1038	1457	1451	1287	1110	1511	26	20	43	340	20	6	14	194	2	-	32	2	4	10
Grajewo	1651	1813	2079	2044	1982	1698	1900	19	24	73	416	24	19	9	292	-	-	151	-	-	-
Hajnówka	638	613	1007	1194	943	1116	1259	32	36	44	196	48	47	44	244	23	37	99	3	-	-
Kolno	873	1285	1396	1247	1435	1557	2044	2	8	1	369	2	2	16	276	1	-	145	-	-	-
Łomża	2237	1917	2383	2404	2234	1659	1466	161	80	83	217	75	66	61	207	-	1	7	-	-	-
Mońki	552	500	641	603	640	647	862	9	2	2	147	0	-	6	153	-	-	6	-	-	-
Sejny	637	820	805	859	1081	1399	1327	1	-	1	154	2	-	1	152	-	-	284	5	-	-
Siemiatycze	513	665	663	775	857	694	669	18	20	7	242	2	2	-	168	1	1	63	-	-	1
Sokółka	1797	1830	2185	2208	1922	1835	2048	38	41	55	384	70	53	80	451	375	334	206	228	239	220
Suwałki	2605	2897	4014	3522	3190	2441	2788	76	92	109	986	79	52	49	823	13	1	126	-	4	7
Wysokie M.	823	902	855	1224	1431	1595	1577	1	6	1	319	2	20	22	205	306	200	119	293	281	220
Zambrów	464	785	1009	1150	1355	1458	1409	11	5	7	333	-	1	-	406	-	-	228	-	-	-
Woj. podl.	19792	21861	28186	27967	26493	22941	25663	807	688	800	4951	612	454	618	5359	732	580	3724	536	531	465

*) od 2005r. oferty są zgłaszane dla osób będących w okresie 12 miesięcy od dnia ukończenia nauki

**TABLICA 14. BEZROBOTNI PODEJMUJĄCY PRACĘ W WOJ. PODLASKIM
W LATACH 2002-2010 (w okresie sprawozdawczym)**

WYSZCZEGÓLNIENIE	2002	2003	2004	2005	2006	2007	2008	2009	2010
w liczbach bezwzględnych									
Ogółem	30772	32588	33839	32691	34648	32773	28422	26906	32794
• kobiety	14244	14131	15339	14825	16221	16382	14455	12842	14850
• mężczyźni	16528	18457	18500	17866	18427	16391	13967	14064	17944
z ogółu bezrobotnych, którzy podjęli pracę:									
• osoby poprzednio pracujące,	24306	25387	25630	25013	26271	25008	22061	21660	26406
w tym zwolnieni z przyczyn dotyczących zakładu pracy	1866	1559	1128	547	531	308	202	575	923
• osoby dotychczas nie pracujące	6466	7201	8209	7678	8377	7765	6361	5246	6388
w odsetkach									
Ogółem	100,0	100,0	100,0	100,0	100,0	100,0	100,0	100,0	100,0
• kobiety	46,3	43,4	45,3	45,3	46,8	50,0	50,9	47,7	45,3
• mężczyźni	53,7	56,6	54,7	54,7	53,2	50,0	49,1	52,3	54,7
z ogółu bezrobotnych, którzy podjęli pracę:									
• osoby poprzednio pracujące,	79,0	77,9	75,7	76,5	75,8	76,3	77,6	80,5	80,5
w tym zwolnieni z przyczyn dotyczących zakładu pracy	6,1	4,8	3,3	1,7	1,5	0,9	0,7	2,1	2,8
• osoby dotychczas nie pracujące	21,0	22,1	24,3	23,5	24,2	23,7	22,4	19,5	19,5

TABLICA 15. BEZROBOTNE KOBIETY OBJĘTE PROGRAMAMI AKTYWIZUJĄCYMI I PASYWNYMI W WOJ. PODLASKIM W LATACH 2003–2010 (w okresie sprawozdawczym)

Wyszczególnienie	2003	2004	2005	2006	2007	2008	2009	2010
FORMY AKTYWNE								
○ Podjęcia pracy ogółem, z tego:	14131	15339	14825	16221	16382	14455	12842	14850
- pracy niesubsydiowanej	10550	12458	12210	13929	13815	11806	9902	11282
w tym sezonowej	1455	1449	1413	1538	1345	1124	1065	1053
- pracy subsydiowanej, w tym w ramach:	3581	2881	2615	2292	2567	2649	2940	3568
- prac interwencyjnych	2036	1719	1285	1418	1334	1220	1233	1285
- robót publicznych	738	776	786	303	503	625	813	1127
- udzielonej pożyczki/ dotacji na działalność gosp.	52	65	240	258	353	416	547	680
- refundacji wynagrodzeń absolwentów	466	182	x	x	x	x	x	x
- refundacji kosztów wyposażenia lub doposażenia stanowiska pracy dla bezrobotnego	x	x	159	223	320	361	321	464
○ Szkolenia i przekwalifikowania	2618	2973	1550	1536	1583	1912	1599	1840
○ Staże	1552	544	3742	3790	3914	4506	6526	7154
○ Przygotowanie zawodowe w miejscu pracy	x	x	747	792	1106	1593	253	12
○ Prace społecznie użyteczne	x	x	x	796	927	831	810	858
○ Zajęcia w Centrum Integracji Społecznej (CIS)/ Realizacja indywidualnego programu zatrudnienia socjalnego lub podpisania kontraktu socjalnego	x	x	x	x	x	x	3	10
FORMY PASYWNE								
○ Uprawnione do zasiłku dla bezrobotnych (stan w końcu roku)	3804	3376	3218	2677	2319	2779	3453	3535
○ Świadczenie przedemerytalne (w całym roku)	114	201	20	61	139	167	249	557

SYTUACJA NA RYNKU PRACY W WOJ. PODLASKIM W 2010R.

TABLICA 16. BEZROBOTNI SKIEROWANI DO PRAC INTERWENCYJNYCH W WOJ. PODLASKIM WEDŁUG POWIATÓW W LATACH 2002-2010 (w okresie sprawozdawczym)

POWIATY	Liczba osób bezrobotnych skierowanych do prac interwencyjnych									% udział wyrejestrowanych z tytułu podjęcia prac interwencyjnych do „odpływów” ogółem								
	2002	2003	2004	2005	2006	2007	2008	2009	2010	2002	2003	2004	2005	2006	2007	2008	2009	2010
Augustów	77	276	192	76	22	30	17	14	17	1,7	5,8	3,9	1,4	0,4	0,6	0,9	0,3	0,3
Białystok	230	781	530	370	443	266	249	154	241	0,9	2,8	1,8	1,2	1,3	0,9	2,6	0,6	0,8
Bielsk Podl.	39	166	135	115	71	78	76	43	49	1,4	6,2	4,2	3,7	2,2	2,5	6,2	1,5	1,4
Grajewo	99	217	210	320	367	327	260	262	284	2,8	6,1	5,4	7,8	8,8	7,2	16,9	5,9	6,0
Hajnówka	75	216	167	106	161	187	113	163	147	2,3	6,6	5,2	3,5	4,4	5,3	13,7	5,8	4,1
Kolno	237	346	257	173	195	126	136	176	162	9,0	11,1	8,7	4,8	5,7	3,7	14,0	5,1	3,9
Łomża	186	369	274	153	287	304	302	312	305	2,5	5,0	3,5	1,9	3,5	4,2	9,7	4,7	4,2
Mońki	31	104	126	145	167	163	151	126	135	1,9	6,8	7,6	8,3	8,5	9,7	22,4	7,0	6,0
Sejny	180	348	224	193	145	81	49	47	51	11,7	17,6	11,6	8,6	6,0	3,6	5,6	2,1	2,0
Siemiatycze	38	133	123	80	81	136	116	68	107	2,1	6,6	6,8	4,1	4,7	5,9	16,3	3,4	4,9
Sokółka	148	435	392	195	204	172	164	142	161	3,1	8,4	7,2	3,6	3,8	3,2	8,7	3,2	3,2
Suwałki	150	625	259	201	171	172	198	172	227	2,1	7,0	2,8	2,1	1,8	1,8	6,9	2,4	2,5
Wysokie Maz.	62	171	242	202	224	186	203	253	219	2,4	7,0	9,1	6,6	7,0	5,9	20,5	7,5	6,3
Zambrów	82	190	116	75	113	79	69	38	91	2,8	6,1	4,0	2,2	3,0	2,2	4,8	1,0	2,2
Woj. podlaskie	1634	4377	3247	2404	2651	2331	2103	1970	2196	2,3	5,6	4,0	2,9	3,0	2,7	7,4	2,6	2,6

SYTUACJA NA RYNKU PRACY W WOJ. PODLASKIM W 2010R.

TABLICA 17. BEZROBOTNI SKIEROWANI DO ROBÓT PUBLICZNYCH W WOJ. PODLASKIM WEDŁUG POWIATÓW W LATACH 2002-2010 (w okresie sprawozdawczym)

POWIATY	Liczba osób bezrobotnych skierowanych do robót publicznych									% udział wyrejestrowanych z tytułu podjęcia robót publicznych do „odpływów” ogółem								
	2002	2003	2004	2005	2006	2007	2008	2009	2010	2002	2003	2004	2005	2006	2007	2008	2009	2010
Augustów	16	84	70	104	52	82	104	87	131	0,4	1,8	1,4	1,9	1,0	1,6	5,7	1,9	2,6
Białystok	90	452	287	406	319	247	227	242	275	0,4	1,6	1,0	1,4	1,0	0,8	2,4	1,0	0,9
Bielsk Podl.	11	89	97	67	58	61	57	69	115	0,4	2,8	3,0	2,2	1,8	1,9	4,7	2,4	3,3
Grajewo	123	359	163	58	2	14	25	54	163	3,4	7,5	4,2	1,4	0,1	0,3	1,6	1,2	3,4
Hajnówka	5	37	124	51	31	4	32	37	104	0,2	1,1	3,8	1,7	0,8	0,1	3,9	1,3	2,9
Kolno	57	181	174	183	130	201	256	435	638	2,2	9,0	5,9	5,1	3,8	5,9	26,3	12,6	15,4
Łomża	78	289	325	296	114	211	342	349	427	1,1	4,1	4,2	3,8	1,4	2,9	11,0	5,3	5,9
Mońki	12	52	19	19	28	58	74	95	119	0,7	1,3	1,1	1,1	1,4	3,4	11,0	5,3	5,3
Sejny	30	190	161	197	87	238	228	327	257	1,9	6,5	8,3	8,8	3,6	10,7	26,1	14,5	10,0
Siemiatycze	13	34	58	58	4	8	19	-	-	0,7	3,9	3,2	3,0	0,2	0,3	2,7	-	-
Sokółka	22	91	99	84	40	122	95	100	134	0,5	2,0	1,8	1,6	0,7	2,3	5,0	2,2	2,7
Suwałki	15	95	88	110	71	104	64	54	105	0,2	1,4	1,0	1,2	0,8	1,1	2,2	0,7	1,2
Wysokie Maz.	24	51	72	53	6	3	22	9	17	0,9	3,8	2,7	1,7	0,2	0,1	2,2	0,3	0,5
Zambrów	2	32	26	30	5	5	6	23	18	0,1	1,4	0,9	0,9	0,1	0,1	0,4	0,6	0,4
Woj. podlaskie	498	2036	1763	1716	947	1358	1551	1881	2503	0,7	2,6	2,2	2,0	1,1	2,3	5,5	2,5	2,9

SYTUACJA NA RYNKU PRACY W WOJ. PODLASKIM W 2010R.

TABLICA 18. BEZROBOTNI, KTÓRZY OTRZYMALI POŻYCZKĘ/DOTACJĘ NA PODJĘCIE DZIAŁALNOŚCI GOSPODARCZEJ W WOJ. PODLASKIM WEDŁUG POWIATÓW W LATACH 2002-2010 (w okresie sprawozdawczym)

POWIATY	Liczba osób bezrobotnych, którzy otrzymali pożyczkę/dotację na podjęcie działalności gospodarczej									% udział wyrejestrowanych z tytułu podjęcia działalności gospodarczej do „odpływów” ogółem								
	2002	2003	2004	2005	2006	2007	2008	2009	2010	2002	2003	2004	2005	2006	2007	2008	2009	2010
Augustów	6	18	46	54	71	134	143	147	184	0,1	0,4	0,9	2,5	1,4	2,6	7,8	3,1	3,7
Białystok	77	58	60	124	126	126	319	443	678	0,3	0,2	0,2	1,1	0,4	0,4	3,4	1,7	2,3
Bielsk Podl.	-	-	-	4	32	11	72	75	101	-	-	-	0,3	1,0	0,3	5,9	2,6	2,9
Grajewo	5	14	15	19	54	50	78	126	153	0,1	0,4	0,4	1,2	1,3	1,1	5,1	2,8	3,2
Hajnówka	-	-	-	5	7	11	13	45	41	-	-	-	0,4	0,2	0,3	1,6	1,6	1,2
Kolno	2	7	-	-	31	14	56	58	67	0,1	0,2	-	-	0,9	0,4	5,8	1,7	1,6
Łomża	9	18	32	55	110	154	187	240	244	0,1	0,2	0,4	1,5	1,4	2,1	6,0	3,6	3,4
Mońki	-	-	-	-	9	15	32	47	51	-	-	-	-	0,5	0,9	4,7	2,6	2,3
Sejny	4	-	-	-	4	-	30	41	58	0,3	-	-	-	0,2	-	3,4	1,8	2,2
Siemiatycze	2	-	1	-	12	25	28	40	49	0,1	-	0,1	-	0,7	1,1	3,9	2,0	2,2
Sokółka	-	-	-	12	50	71	72	63	80	-	-	-	0,6	0,9	1,3	3,8	1,4	1,6
Suwałki	22	35	-	16	70	99	102	143	178	0,3	0,4	-	0,4	0,7	1,1	3,6	2,0	2,0
Wysokie Maz.	1	9	-	36	33	37	73	101	126	-	0,4	-	3,1	1,0	1,2	7,4	3,0	3,6
Zambrów	-	-	8	22	49	42	96	134	120	-	-	0,3	1,9	1,3	1,1	6,6	3,4	2,9
Woj. podlaskie	128	159	162	347	658	789	1301	1703	2130	0,2	0,2	0,2	1,1	0,8	0,9	4,6	2,3	2,5

SYTUACJA NA RYNKU PRACY W WOJ. PODLASKIM W 2010R.

TABLICA 19. BEZROBOTNI, KTÓRZY PODJĘLI PRACĘ W RAMACH REFUNDACJI KOSZTÓW WYPOSAŻENIA LUB DOPOSAŻENIA STANOWISKA PRACY DLA ZATRUDNIONEGO BEZROBOTNEGO W WOJ. PODLASKIM WEDŁUG POWIATÓW W LATACH 2005-2010
(w okresie sprawozdawczym)

POWIATY	Liczba osób bezrobotnych, którzy podjęli pracę w ramach refundacji kosztów wyposażenia lub doposażenia stanowiska pracy						% udział wyrejestrowanych z tytułu podjęcia pracy w ramach refundacji kosztów wyposażenia lub doposażenia stanowiska pracy do „odpływów” ogółem					
	2005	2006	2007	2008	2009	2010	2005	2006	2007	2008	2009	2010
Augustów	54	87	134	140	158	141	1,0	1,7	2,6	2,8	3,4	2,8
Białystok	124	133	126	148	147	295	0,4	0,4	0,4	0,5	0,6	1,0
Bielsk Podl.	4	2	11	64	50	89	0,1	0,1	0,3	2,0	1,7	2,6
Grajewo	19	21	50	52	53	99	0,5	0,5	1,1	1,0	1,2	2,1
Hajnówka	5	1	11	14	9	28	0,2	0,0	0,3	0,5	0,3	0,8
Kolno	0	14	14	11	26	32	-	0,4	0,4	0,3	0,8	0,8
Łomża	55	97	154	178	161	242	0,7	1,2	2,1	2,4	2,4	3,4
Mońki	0	2	15	24	19	39	-	0,1	0,9	1,4	1,1	1,7
Sejny	0	0	0	0	5	18	-	-	-	-	0,2	0,7
Siemiatycze	0	2	25	35	22	48	-	0,1	1,1	1,7	1,1	2,2
Sokółka	12	42	71	48	46	65	0,2	0,8	1,3	1,0	1,0	1,3
Suwałki	16	43	99	87	97	113	0,2	0,5	1,1	1,2	1,3	1,3
Wysokie Maz.	36	21	37	36	53	68	1,2	0,7	1,2	1,2	1,6	2,0
Zambrów	22	46	42	53	42	72	0,6	1,2	1,1	1,4	1,1	1,7
Woj. podlaskie	347	511	789	890	888	1349	0,4	0,6	0,9	1,1	1,2	1,6

SYTUACJA NA RYNKU PRACY W WOJ. PODLASKIM W 2010R.

TABLICA 20. SZKOLENIA ORGANIZOWANE PRZEZ POWIATOWE URZĘDY PRACY W WOJ. PODLASKIM WEDŁUG POWIATÓW W LATACH 2002-2010 (w okresie sprawozdawczym)

POWIATY	Osoby, które:																	
	rozpoczęły szkolenie									ukończyły szkolenie								
	2002	2003	2004	2005	2006	2007	2008	2009	2010	2002	2003	2004	2005	2006	2007	2008	2009	2010
Augustów	180	208	188	160	281	307	395	344	440	176	206	132	158	251	157	390	339	440
Białystok	470	1070	916	1362	1651	1473	1706	1381	1717	471	1017	925	1330	1646	1508	1656	1315	1699
Bielsk Podl.	20	63	118	146	94	167	163	183	161	20	51	112	153	101	169	162	183	159
Grajewo	6	8	113	76	83	124	139	186	212	6	8	94	73	85	128	137	187	211
Hajnówka	140	146	69	111	247	292	187	208	249	128	140	74	127	246	253	203	205	248
Kolno	24	86	42	124	78	125	187	133	145	21	88	43	80	76	125	188	132	145
Łomża	86	123	212	186	129	163	195	221	213	81	120	213	182	122	162	191	214	188
Mońki	5	107	62	87	121	73	126	175	151	5	103	60	86	122	72	125	176	150
Sejny	40	220	136	196	223	152	184	205	194	37	219	134	196	223	158	173	214	194
Siemiatycze	10	181	72	161	54	138	91	77	99	10	168	83	161	55	135	94	77	99
Sokółka	79	173	216	219	264	262	261	284	331	81	171	215	215	241	268	258	284	329
Suwałki	206	345	292	328	298	357	375	323	446	103	390	152	326	267	350	374	318	438
Wysokie Maz.	118	125	97	90	40	157	182	193	257	116	119	100	87	41	153	181	193	256
Zambrów	18	71	72	141	203	233	276	361	346	35	69	63	135	205	231	273	358	344
woj. podlaskie	1402	2926	2606	3387	3766	4023	4467	4274	4961	1290	2869	2400	3309	3681	3869	4405	4195	4900

SYTUACJA NA RYNKU PRACY W WOJ. PODLASKIM W 2010R.

TABLICA 21. STAŻE, PRZYGOTOWANIE ZAWODOWE W MIEJSCU PRACY/DOROSŁYCH I PRACE SPOŁECZNIE UŻYTECZNE W WOJ. PODLASKIM WEDŁUG POWIATÓW W LATACH 2005 - 2010
(w okresie sprawozdawczym)

POWIATY	Osoby bezrobotne, które rozpoczęły:																
	staż						przygotowanie zawodowe w miejscu pracy/dorosłych						prace społecznie użyteczne				
	2005	2006	2007	2008	2009	2010	2005	2006	2007	2008	2009	2010	2006	2007	2008	2009	2010
Augustów	516	297	389	360	442	679	104	96	167	151	5	7	133	138	130	120	138
Białystok	874	1090	1007	1260	1674	1666	28	78	81	105	21	11	670	512	486	424	467
Bielsk Podl.	318	350	336	302	474	667	17	8	32	58	5	1	17	34	68	67	57
Grajewo	344	445	416	522	824	692	91	88	151	371	8	-	158	144	113	147	152
Hajnówka	192	229	196	126	314	355	66	72	104	57	10	-	205	198	172	172	205
Kolno	325	404	369	507	729	919	177	90	145	201	3	-	154	74	32	40	48
Łomża	396	371	385	518	686	691	163	12	17	36	-	-	350	327	333	285	257
Mońki	150	164	141	162	237	451	22	12	11	12	2	-	17	12	15	11	12
Sejny	202	161	111	185	556	851	76	219	205	175	6	-	-	-	-	-	-
Siemiatycze	201	228	242	258	370	425	20	46	63	93	36	-	7	15	6	8	6
Sokółka	380	407	378	387	727	910	158	132	205	311	53	-	135	55	61	70	57
Suwałki	851	552	527	446	641	718	66	53	80	131	8	5	112	125	61	61	69
Wysokie Maz.	299	230	314	422	694	731	135	147	113	180	31	-	11	11	1	-	-
Zambrów	385	318	333	486	794	806	162	135	166	291	134	-	-	-	-	-	-
Woj. podlaskie	5233	5246	5144	5941	9162	10561	1285	1188	1540	2172	322	24	1633	1645	1478	1405	1468

SYTUACJA NA RYNKU PRACY W WOJ. PODLASKIM W 2010R.

TABLICA 22. EFEKTYWNOŚĆ PROGRAMÓW AKTYWNEGO PRZECIWDZIAŁANIA BEZROBOCIU WEDŁUG POWIATOWYCH URZĘDÓW PRACY WOJ. PODLASKIEGO W 2010R.

Powiatowy Urząd Pracy	X	Aktywne formy przeciwdziałania bezrobociu:								
		prace interwen- cyjne	roboty publi- czne	szko- lenia	staże	przygotowanie zawodowe dorosłych	prace społeczne użyteczne	usługi po- radnictwa zawodowego	szkolenie w Klubie Pracy w zakresie aktywnego poszu- kiwania pracy	zajęcia akty- wizacyjne
Augustów	*	17	131	440	679	7	138	-	78	0
	**	10	132	440	535	0	145	343	74	0
	***	9	51	193	290	0	66	103	10	0
	****	90,0	38,6	43,9	54,2	-	45,5	30,0	13,5	-
Białystok	*	241	275	1717	1666	11	467	-	132	25
	**	204	277	1699	1687	0	440	669	121	25
	***	182	66	485	802	0	34	115	19	3
	****	89,2	23,8	28,5	47,5	-	7,7	17,2	15,7	12,0
Bielsk Podlaski	*	49	115	161	667	1	57	-	42	32
	**	51	114	159	700	1	57	190	37	32
	***	37	79	58	544	1	22	92	6	3
	****	72,5	69,3	36,5	77,7	100,0	38,6	48,4	16,2	9,4
Grajewo	*	284	163	212	692	0	152	-	37	409
	**	385	174	211	1171	0	152	452	35	409
	***	198	90	144	379	0	35	151	5	23
	****	51,4	51,7	68,2	32,4	-	23,0	33,4	14,3	5,6
Hajnówka	*	147	104	248	355	0	205	-	29	303
	**	149	104	248	363	0	161	514	28	300
	***	82	34	73	109	0	32	130	4	43
	****	55,0	32,7	29,4	30,0	-	19,9	25,3	14,3	14,3
Kolno	*	162	638	145	919	0	48	-	25	37
	**	156	701	145	856	0	48	387	25	37
	***	80	375	75	309	0	4	86	3	3

SYTUACJA NA RYNKU PRACY W WOJ. PODLASKIM W 2010R.

Powiatowy Urząd Pracy	X	Aktywne formy przeciwdziałania bezrobociu:								
		prace interwen- cyjne	roboty publi- czne	szko- lenia	staże	przygotowanie zawodowe dorośli	prace społeczne użyteczne	usługi po- radnictwa zawodowego	szkolenie w Klubie Pracy w zakresie aktywnego poszu- kiwania pracy	zajęcia akty- wizacyjne
	****	51,3	53,5	51,7	36,1	-	8,3	22,2	12,0	8,1
Łomża	*	305	427	213	691	0	257	-	81	59
	**	317	427	188	618	0	224	2312	81	56
	***	268	260	96	276	0	144	1297	21	5
	****	84,5	60,9	51,1	44,7	-	64,3	56,1	25,9	8,9
Mońki	*	135	119	151	451	0	12	-	0	16
	**	133	119	150	383	0	12	409	0	16
	***	109	60	46	147	0	2	64	0	0
	****	82,0	50,4	30,7	38,4	-	16,7	15,6	-	-
Sejny	*	51	257	194	851	0	0	-	10	70
	**	45	310	194	830	0	0	761	10	70
	***	22	143	57	543	0	0	401	1	25
	****	48,9	46,1	29,4	65,4	-	-	52,7	10,0	35,7
Siemia- tyczne	*	107	0	99	425	0	6	-	0	36
	**	78	0	99	448	0	6	80	0	36
	***	52	0	61	146	0	0	15	0	4
	****	66,7	-	61,6	32,6	-	-	18,8	-	11,1
Sokółka	*	161	134	331	910	0	57	-	172	298
	**	144	123	329	859	0	59	2127	170	294
	***	97	46	113	376	0	4	848	10	20
	****	67,4	37,4	34,3	43,8	-	6,8	39,9	5,9	6,8
Suwałki	*	227	105	446	718	5	69	-	23	301
	**	156	105	438	613	0	69	1630	23	231
	***	122	45	204	286	0	27	340	3	19
	****	78,2	42,9	46,6	46,7	-	39,1	20,9	13,0	8,2

SYTUACJA NA RYNKU PRACY W WOJ. PODLASKIM W 2010R.

Powiatowy Urząd Pracy	X	Aktywne formy przeciwdziałania bezrobociu:								
		prace interwen- cyjne	roboty publi- czne	szko- lenia	staże	przygotowanie zawodowe dorośli	prace społecznie użyteczne	usługi po- radnictwa zawodowego	szkolenie w Klubie Pracy w zakresie aktywnego poszu- kiwania pracy	zajęcia akty- wizacyjne
Wysokie Maz.	*	219	17	257	731	0	0	-	13	334
	**	251	18	256	854	0	0	130	13	328
	***	166	1	193	340	0	0	22	13	216
	****	66,1	5,6	75,4	39,8	-	-	16,9	100,0	65,9
Zambrów	*	91	18	346	806	0	0	-	8	181
	**	42	18	344	617	0	0	790	8	176
	***	28	10	174	298	0	0	248	2	14
	****	66,7	55,6	50,6	48,3	-	-	31,4	25,0	8,0
Woj. podlaskie	*	2196	2503	4960	10561	24	1468	-	650	2101
	**	2121	2622	4900	10534	1	1373	10794	625	2010
	***	1452	1260	1972	4845	1	370	3912	97	378
	****	68,5	48,1	40,2	46,0	100,0	26,9	36,2	15,5	18,8

gdzie:

* Liczba osób, które uczestniczyły w programie

** Liczba osób, które zakończyły uczestnictwo w programie

*** Liczba osób, które uzyskały zatrudnienie w trakcie lub w okresie 3 miesięcy od zakończenia uczestnictwa w programie

**** Efektywność (procentowy udział uczestników podejmujących pracę w liczbie kończących uczestnictwo w programie)

TABLICA 23. LICZBA BEZROBOTNYCH W POSZCZEGÓLNYCH MIASTACH I GMINACH WOJ. PODLASKIEGO W 2010R.

Lp.	Powiat miasta (m) gminy (gm)		Liczba bezrobotnych ogółem	w tym:				
	a) stan na dzień 30.06.2010r.	b) stan na dzień 31.12.2010r.		kobiety	zwolnieni z przyczyn dotyczących zakładu pracy	z prawem do zasiłku	w wieku 18-44 lata	pozost. bez pracy pow. 12 miesięcy
Woj. podlaskie ogółem		a	58 446	27 244	1 528	7 915	40 012	19 234
		b	63 761	30 210	1 388	7 538	43 984	21 702
Powiat Augustów		a	3536	1599	82	336	2405	1364
		b	4016	1821	87	356	2781	1552
1	Augustów (m)	a	1941	878	55	210	1231	681
		b	2202	988	56	222	1435	803
2	Lipsk (m)	a	215	116	11	30	120	91
		b	245	139	9	19	136	77
3	Augustów (gm)	a	310	136	2	17	256	124
		b	380	173	7	30	311	140
4	Bargłów (gm)	a	282	130	1	18	221	134
		b	336	159	3	24	267	135
5	Lipsk (gm)	a	133	57	3	4	101	70
		b	151	64	2	8	117	90
6	Nowinka (gm)	a	172	69	3	7	121	64
		b	184	72	3	14	133	76
7	Płaska (gm)	a	212	90	3	16	151	104
		b	207	89	3	16	143	103
8	Sztabin (gm)	a	271	123	4	34	204	96
		b	311	137	4	23	239	128
Powiat Białystok		a	22 057	9 991	645	3 230	14 491	7 074
		b	23 303	10 748	532	2 688	15 238	8 397
1	Białystok (m)	a	14 643	6 749	171	2 129	9 574	4 725
		b	15 249	7 176	170	1 811	9 941	5 438
2	Choroszcz (m)	a	245	106	3	30	192	61
		b	248	100	2	23	180	67
3	Czarna Białostocka (m)	a	605	298	7	90	385	186
		b	659	330	6	65	420	242
4	Łapy (m)	a	1 360	573	308	273	827	395
		b	1 431	605	221	144	865	582
5	Michałow	a	192	81	1	33	131	63

SYTUACJA NA RYNKU PRACY W WOJ. PODLASKIM W 2010R.

Lp.	Powiat miasta (m) gminy (gm) a) stan na dzień 30.06.2010r. b) stan na dzień 31.12.2010r.	Liczba bezro- botnych ogółem	w tym:					
			kobiety	zwolnieni z przyczyn dotyczących zakładu pracy	z pra- wem do zasiłku	w wieku 18-44 lata	pozost. bez pracy pow. 12 miesiący	
Woj. podlaskie ogółem	a	58 446	27 244	1 528	7 915	40 012	19 234	
	b	63 761	30 210	1 388	7 538	43 984	21 702	
	(m)							
	b	244	108	2	28	157	75	
6	Supraśl (m)	a	241	108	5	35	161	82
		b	265	108	3	40	157	91
7	Suraż (m)	a	44	21	2	6	39	11
		b	41	18	1	4	32	9
8	Tykocin (m)	a	85	34	0	18	65	24
		b	87	38	0	19	62	28
9	Wasilków (m)	a	542	261	10	83	351	171
		b	561	266	9	61	370	207
10	Zabłudów (m)	a	151	62	3	18	110	43
		b	151	69	2	17	98	47
11	Choroszcz (gm)	a	340	157	4	39	248	118
		b	340	168	4	31	251	129
12	Czarna Biało- stocka (gm)	a	109	44	0	8	76	40
		b	118	48	0	15	76	49
13	Dobrzyniewo Duże (gm)	a	334	144	3	55	233	113
		b	374	158	6	50	262	120
14	Gródek (gm)	a	396	176	12	71	240	135
		b	476	213	13	60	283	169
15	Juchnowiec Kościelny (gm)	a	689	299	8	101	465	221
		b	709	329	10	80	460	251
16	Łapy (gm)	a	380	161	74	48	273	105
		b	411	180	48	24	297	163
17	Michałow (gm)	a	164	57	1	8	105	72
		b	211	84	0	27	131	85
18	Poświętne (gm)	a	151	71	14	12	120	56
		b	175	78	14	9	138	75
19	Supraśl (gm)	a	397	172	4	50	265	138
		b	443	202	3	67	292	158
20	Suraż (gm)	a	43	19	2	5	31	12
		b	55	21	2	4	37	21

SYTUACJA NA RYNKU PRACY W WOJ. PODLASKIM W 2010R.

Lp.	Powiat miasta (m) gminy (gm) a) stan na dzień 30.06.2010r. b) stan na dzień 31.12.2010r.	Liczba bezro- botnych ogółem	w tym:					
			kobiety	zwolnieni z przyczyn dotyczących zakładu pracy	z pra- wem do zasiłku	w wieku 18-44 lata	pozost. bez pracy pow. 12 miesiący	
Woj. podlaskie ogółem		a	58 446	27 244	1 528	7 915	40 012	19 234
		b	63 761	30 210	1 388	7 538	43 984	21 702
21	Turośń Ko- ścielna (gm)	a	215	94	7	28	154	75
		b	250	115	6	27	178	90
22	Tykocin (gm)	a	144	60	0	12	117	31
		b	139	60	0	12	112	44
23	Wasilków (gm)	a	236	99	3	44	89	75
		b	242	99	6	35	144	95
24	Zabłudów (gm)	a	295	117	3	31	191	101
		b	351	137	4	26	236	132
25	Zawady (gm)	a	56	28	0	3	49	21
		b	73	38	0	9	59	30
Powiat Bielsk Podlaski		a	1915	865	25	270	1324	576
		b	2140	1026	25	260	1515	617
1	Bielsk Podla- ski (m)	a	1200	537	19	177	797	337
		b	1336	624	22	194	927	357
2	Brańsk (m)	a	97	42	0	16	70	35
		b	138	60	0	15	94	48
3	Bielsk Podla- ski (gm)	a	196	94	2	23	134	72
		b	207	112	1	16	145	79
4	Boćki (gm)	a	82	36	1	12	64	20
		b	95	44	0	5	77	21
5	Brańsk (gm)	a	81	46	0	9	71	18
		b	79	36	0	5	67	21
6	Orla (gm)	a	98	46	1	13	72	46
		b	104	59	1	9	72	31
7	Rudka (gm)	a	46	17	0	3	36	10
		b	59	30	0	10	43	13
8	Wyszki(gm)	a	115	47	2	17	80	38
		b	122	61	1	6	90	47
Powiat Grajewo		a	3861	1840	21	646	2741	1463
		b	4227	2049	21	680	3076	1512
1	Grajewo (m)	a	2044	1029	14	374	1357	770

SYTUACJA NA RYNKU PRACY W WOJ. PODLASKIM W 2010R.

Lp.	Powiat miasta (m) gminy (gm) a) stan na dzień 30.06.2010r. b) stan na dzień 31.12.2010r.		Liczba bezro- botnych ogółem	w tym:				
				kobiety	zwolnieni z przyczyn dotyczących zakładu pracy	z pra- wem do zasiłku	w wieku 18-44 lata	pozost. bez pracy pow. 12 miesiący
Woj. podlaskie ogółem	a		58 446	27 244	1 528	7 915	40 012	19 234
	b		63 761	30 210	1 388	7 538	43 984	21 702
	b		2164	1089	15	399	1471	766
2	Rajgród (m)	a	141	64	1	26	90	51
		b	177	83	0	30	119	54
3	Szczuczyn (m)	a	367	168	2	49	265	143
		b	390	178	1	58	278	159
4	Grajewo (gm)	a	371	172	0	48	298	120
		b	449	218	0	57	363	139
5	Radziłów (gm)	a	250	102	1	30	203	98
		b	275	129	2	33	221	96
6	Rajgród (gm)	a	289	143	1	40	222	126
		b	315	155	1	36	254	125
7	Szczuczyn (gm)	a	165	68	1	23	136	58
		b	183	84	1	20	161	72
8	Wąsosz (gm)	a	234	94	1	56	170	97
		b	274	113	1	47	209	101
Powiat Hajnówka		a	1865	817	101	304	1141	567
		b	2108	971	81	243	1329	544
1	Hajnówka (m)	a	998	445	59	176	616	280
		b	1061	509	52	136	698	249
2	Kleszczele (m)	a	46	13	3	7	23	13
		b	64	29	1	7	38	12
3	Białowieża (gm)	a	114	46	2	12	71	48
		b	127	50	0	12	84	44
4	Czeremcha (gm)	a	169	77	15	30	104	53
		b	182	90	9	10	113	58
5	Czyże (gm)	a	32	11	1	3	21	7
		b	38	14	1	3	22	9
6	Dubicze Cerkiewne (gm)	a	53	19	5	11	34	21
		b	75	28	5	6	50	19
7	Hajnówka (gm)	a	114	58	3	25	84	27
		b	146	69	2	20	100	26

SYTUACJA NA RYNKU PRACY W WOJ. PODLASKIM W 2010R.

Lp.	Powiat miasta (m) gminy (gm) a) stan na dzień 30.06.2010r. b) stan na dzień 31.12.2010r.	Liczba bezro- botnych ogółem	w tym:					
			kobiety	zwolnieni z przyczyn dotyczących zakładu pracy	z pra- wem do zasiłku	w wieku 18-44 lata	pozost. bez pracy pow. 12 miesiący	
Woj. podlaskie ogółem		a	58 446	27 244	1 528	7 915	40 012	19 234
		b	63 761	30 210	1 388	7 538	43 984	21 702
8	Kleszczele (gm)	a	44	14	2	13	25	15
		b	50	16	3	11	26	12
9	Narew (gm)	a	149	62	6	14	79	63
		b	189	81	4	17	101	73
10	Narewka (gm)	a	146	72	5	13	84	40
		b	176	85	4	21	97	42
Powiat Kolno		a	2481	1087	117	238	1969	977
		b	3065	1405	101	366	2410	999
1	Kolno (m)	a	912	405	61	123	639	340
		b	1133	509	52	182	788	338
2	Grabowo (gm)	a	156	58	4	8	129	57
		b	202	86	4	16	157	53
3	Kolno (gm)	a	513	229	19	27	446	261
		b	632	299	16	40	548	249
4	Mały Płock (gm)	a	284	111	5	25	234	108
		b	352	147	9	39	287	119
5	Stawiski (m i gm)	a	295	133	4	32	245	92
		b	343	160	3	46	293	99
6	Turośl (gm)	a	321	151	24	23	276	119
		b	403	204	17	43	337	141
Powiat Łomża		a	5193	2629	108	779	3620	1626
		b	5822	2980	96	890	4107	1880
1	Jedwabne (m)	a	108	60	1	15	78	31
		b	122	69	1	17	92	37
2	Łomża (m)	a	3 317	1 695	71	518	2 158	1 071
		b	3 653	1 873	74	565	2 411	1 186
3	Nowogród (m)	a	119	60	2	24	82	41
		b	125	66	0	23	90	39
4	Łomża (gm)	a	458	247	12	76	347	132
		b	506	279	8	75	386	172

SYTUACJA NA RYNKU PRACY W WOJ. PODLASKIM W 2010R.

Lp.	Powiat miasta (m) gminy (gm) a) stan na dzień 30.06.2010r. b) stan na dzień 31.12.2010r.	Liczba bezro- botnych ogółem	w tym:					
			kobiety	zwolnieni z przyczyn dotyczących zakładu pracy	z pra- wem do zasiłku	w wieku 18-44 lata	pozost. bez pracy pow. 12 miesiący	
Woj. podlaskie ogółem		a	58 446	27 244	1 528	7 915	40 012	19 234
		b	63 761	30 210	1 388	7 538	43 984	21 702
5	Jedwabne (gm)	a	72	37	0	2	65	26
		b	81	41	0	5	75	32
6	Nowogród (gm)	a	41	21	3	2	37	8
		b	61	31	1	8	52	15
7	Miastkowo (gm)	a	162	76	0	17	125	54
		b	214	106	1	39	165	69
8	Piątnica (gm)	a	344	179	7	57	269	108
		b	436	223	4	73	341	128
9	Przytuły (gm)	a	60	22	0	4	48	17
		b	65	21	0	4	53	23
10	Śniadowo (gm)	a	155	80	2	23	128	41
		b	169	83	2	28	142	52
11	Wizna (gm)	a	140	67	3	17	107	41
		b	153	79	3	22	110	54
12	Zbójna (gm)	a	217	85	7	24	176	56
		b	237	109	2	31	190	73
Powiat Mońki		a	1582	701	53	129	1131	556
		b	1829	808	62	155	1314	653
1	Goniądz (m)	a	106	57	5	17	59	41
		b	118	55	5	14	68	45
2	Knyszyn (m)	a	178	81	4	10	114	75
		b	204	101	4	22	122	83
3	Mońki (m)	a	527	229	25	54	370	173
		b	601	255	32	53	425	198
4	Goniądz (gm)	a	105	39	5	7	84	42
		b	123	51	4	8	104	49
5	Jasionówka (gm)	a	77	33	2	3	60	26
		b	100	40	1	10	74	31
6	Jaświły (gm)	a	97	37	0	3	82	36

SYTUACJA NA RYNKU PRACY W WOJ. PODLASKIM W 2010R.

Lp.	Powiat miasta (m) gminy (gm) a) stan na dzień 30.06.2010r. b) stan na dzień 31.12.2010r.	Liczba bezro- botnych ogółem	w tym:					
			kobiety	zwolnieni z przyczyn dotyczących zakładu pracy	z pra- wem do zasiłku	w wieku 18-44 lata	pozost. bez pracy pow. 12 miesiący	
Woj. podlaskie ogółem	a	58 446	27 244	1 528	7 915	40 012	19 234	
	b	63 761	30 210	1 388	7 538	43 984	21 702	
7	Knyszyn (gm)	a	81	41	5	5	61	29
		b	91	43	4	3	68	36
8	Krypno (gm)	a	127	56	2	7	90	41
		b	153	72	3	12	110	56
9	Mońki (gm)	a	173	79	4	11	128	64
		b	193	78	4	16	143	73
10	Trzcianne (gm)	a	111	49	1	12	83	29
		b	132	65	4	13	106	38
Powiat Sejny		a	1637	685	9	293	1178	676
		b	1700	725	12	290	1229	698
1	Sejny (m)	a	525	227	2	120	361	186
		b	528	213	4	119	353	185
2	Giby (gm)	a	270	107	2	51	191	115
		b	282	124	2	45	194	123
3	Krasnopol (gm)	a	269	123	0	33	205	108
		b	275	130	1	48	209	115
4	Puńsk (gm)	a	270	102	3	48	193	134
		b	289	120	3	40	224	138
5	Sejny (gm)	a	303	126	2	41	228	133
		b	326	138	2	38	249	137
Powiat Siemiaty- cze		a	1331	637	6	141	909	419
		b	1552	726	9	132	1107	464
1	Drohiczyn (m)	a	56	27	0	4	39	15
		b	70	28	0	12	45	20
2	Siemiatycze (m)	a	513	250	2	84	331	130
		b	594	268	3	67	418	159
3	Drohiczyn (gm)	a	60	34	1	2	49	32
		b	78	43	1	6	60	26
4	Dziadkowice (gm)	a	70	40	0	4	56	19
		b	77	43	0	7	66	18

SYTUACJA NA RYNKU PRACY W WOJ. PODLASKIM W 2010R.

Lp.	Powiat miasta (m) gminy (gm) a) stan na dzień 30.06.2010r. b) stan na dzień 31.12.2010r.	Liczba bezro- botnych ogółem	w tym:					
			kobiety	zwolnieni z przyczyn dotyczących zakładu pracy	z pra- wem do zasiłku	w wieku 18-44 lata	pozost. bez pracy pow. 12 miesiący	
Woj. podlaskie ogółem		a	58 446	27 244	1 528	7 915	40 012	19 234
		b	63 761	30 210	1 388	7 538	43 984	21 702
5	Grodzisk (gm)	a	71	33	0	3	51	26
		b	85	42	0	4	60	31
6	Nurzec Stacja (gm)	a	61	33	0	5	46	22
		b	85	41	0	9	60	26
7	Mielnik (gm)	a	71	29	0	7	50	30
		b	83	37	0	5	63	35
8	Milejczyce (gm)	a	209	90	2	15	133	74
		b	241	111	2	7	164	79
9	Perlejewo (gm)	a	37	17	0	2	31	11
		b	48	25	0	1	42	12
10	Siemiatycze (gm)	a	183	84	1	15	123	60
		b	191	88	3	14	129	58
Powiat Sokółka		a	4306	1938	133	374	2982	1862
		b	4618	2085	125	348	3255	1998
1	Dąbrowa Białostocka (m)	a	494	205	11	39	319	242
		b	547	243	19	31	364	266
2	Krynki (m)	a	193	94	5	25	130	77
		b	212	99	4	18	139	79
3	Sokółka (m)	a	1422	712	67	148	923	518
		b	1479	727	63	164	957	549
4	Suchowola (m)	a	168	62	3	18	102	82
		b	179	68	3	8	110	91
5	Dąbrowa Białostocka (gm)	a	352	146	8	16	270	190
		b	402	174	10	18	328	218
6	Janów (gm)	a	139	51	3	15	102	54
		b	151	53	0	12	111	60
7	Korycin (gm)	a	99	38	0	7	74	52
		b	110	47	0	7	81	56
8	Krynki (gm)	a	38	20	0	3	28	16
		b	39	18	0	1	28	16
9	Kuźnica	a	251	105	9	24	179	101

SYTUACJA NA RYNKU PRACY W WOJ. PODLASKIM W 2010R.

Lp.	Powiat miasta (m) gminy (gm) a) stan na dzień 30.06.2010r. b) stan na dzień 31.12.2010r.	Liczba bezro- botnych ogółem	w tym:				
			kobiety	zwolnieni z przyczyn dotyczących zakładu pracy	z pra- wem do zasiłku	w wieku 18-44 lata	pozost. bez pracy pow. 12 miesiący
Woj. podlaskie ogółem	a	58 446	27 244	1 528	7 915	40 012	19 234
	b	63 761	30 210	1 388	7 538	43 984	21 702
Białostocka (gm)	a	245	103	4	15	180	104
	b						
10 Nowy Dwór (gm)	a	180	65	2	2	135	103
	b	207	70	3	9	163	117
11 Sidra (gm)	a	173	74	5	15	122	70
	b	184	80	3	14	132	79
12 Sokółka (gm)	a	428	207	13	39	330	171
	b	456	231	10	27	363	179
13 Suchowola (gm)	a	192	81	2	9	149	102
	b	212	85	2	2	173	116
14 Szudziałowo (gm)	a	177	78	5	14	119	84
	b	195	87	4	22	126	68
Powiat Suwałki		a	4416	2415	135	702	2946
		b	4736	2636	150	631	3185
1 Suwałki(m)	a	3281	1801	114	561	2088	788
	b	3409	1895	123	481	2152	847
2 Bakałarzewo (gm)	a	105	60	3	19	82	24
	b	92	56	2	10	74	18
3 Filipów (gm)	a	217	106	6	21	156	58
	b	248	132	6	26	167	70
4 Jeleniewo (gm)	a	77	42	0	11	63	16
	b	91	57	1	11	75	21
5 Przerośl (gm)	a	64	32	0	6	50	14
	b	102	48	0	9	78	18
6 Raczki (gm)	a	181	97	3	26	139	32
	b	222	121	5	31	180	37
7 Rutka Tartak (gm)	a	52	30	2	6	43	18
	b	65	39	1	7	55	9
8 Suwałki (gm)	a	241	127	7	32	178	53
	b	284	164	10	44	213	56
9 Szypliszki (gm)	a	154	87	0	18	122	32
	b	161	88	1	10	134	43

SYTUACJA NA RYNKU PRACY W WOJ. PODLASKIM W 2010R.

Lp.	Powiat miasta (m) gminy (gm) a) stan na dzień 30.06.2010r. b) stan na dzień 31.12.2010r.	Liczba bezro- botnych ogółem	w tym:					
			kobiety	zwolnieni z przyczyn dotyczących zakładu pracy	z pra- wem do zasiłku	w wieku 18-44 lata	pozost. bez pracy pow. 12 miesiący	
Woj. podlaskie ogółem		a	58 446	27 244	1 528	7 915	40 012	19 234
		b	63 761	30 210	1 388	7 538	43 984	21 702
10	Wiżajny (gm)	a	44	33	0	2	25	6
		b	62	36	1	2	57	10
Powiat Wysokie Mazowieckie		a	1912	826	36	204	1427	350
		b	2115	938	36	226	1586	490
1	Ciechanowiec (m)	a	258	106	5	34	174	49
		b	289	129	2	34	193	62
2	Wysokie Mazowieckie (m)	a	401	172	5	53	281	76
		b	470	195	7	77	326	114
3	Szepietowo (m)	a	109	46	3	12	80	22
		b	138	64	2	18	101	28
4	Ciechanowiec (gm)	a	100	39	1	10	71	18
		b	107	44	3	7	82	26
5	Czyżew Osada (gm)	a	208	87	4	25	143	26
		b	237	95	4	26	169	49
6	Klukowo (gm)	a	107	44	0	8	89	22
		b	117	44	0	3	98	25
7	Kobylin Bo- rzy (gm)	a	49	25	1	3	41	12
		b	54	28	1	6	48	13
8	Kulesze Kościelne (gm)	a	92	46	3	4	81	11
		b	98	54	2	4	88	22
9	Nowe Piekuty (gm)	a	108	53	4	6	95	23
		b	120	58	4	4	102	33
10	Sokoły (gm)	a	172	78	7	20	126	34
		b	184	85	5	16	138	43
11	Szepietowo (gm)	a	148	61	2	15	116	27
		b	156	76	3	17	122	44
12	Wysokie Mazowieckie (gm)	a	160	69	1	14	130	30
		b	145	66	3	14	119	31
Powiat Zambrów		a	2354	1214	57	269	1748	683
		b	2530	1292	51	273	1852	769
1	Zambrów (m)	a	1432	731	41	178	1012	434

SYTUACJA NA RYNKU PRACY W WOJ. PODLASKIM W 2010R.

Lp.	Powiat miasta (m) gminy (gm) a) stan na dzień 30.06.2010r. b) stan na dzień 31.12.2010r.	Liczba bezro- botnych ogółem	w tym:					
			kobiety	zwolnieni z przyczyn dotyczących zakładu pracy	z pra- wem do zasiłku	w wieku 18-44 lata	pozost. bez pracy pow. 12 miesiący	
Woj. podlaskie ogółem	a	58 446	27 244	1 528	7 915	40 012	19 234	
	b	63 761	30 210	1 388	7 538	43 984	21 702	
	b	1508	781	36	172	1051	469	
2	Kołaki Ko- ścielne (gm)	a	61	24	0	3	56	13
		b	63	24	1	4	56	16
3	Rutki (gm)	a	336	170	4	30	256	102
		b	380	182	3	40	291	128
4	Szumowo (gm)	a	160	81	4	18	127	35
		b	187	85	2	20	150	43
5	Zambrów (gm)	a	365	208	8	40	297	99
		b	392	220	9	37	304	113

SYTUACJA NA RYNKU PRACY W WOJ. PODLASKIM W 2010R.

Wykres 1. Liczba bezrobotnych i stopa bezrobocia^{*)} (% udział bezrobotnych w liczbie aktywnych zawodowo) w woj. podlaskim w latach 2002-2010 (stan w końcu kwartału)

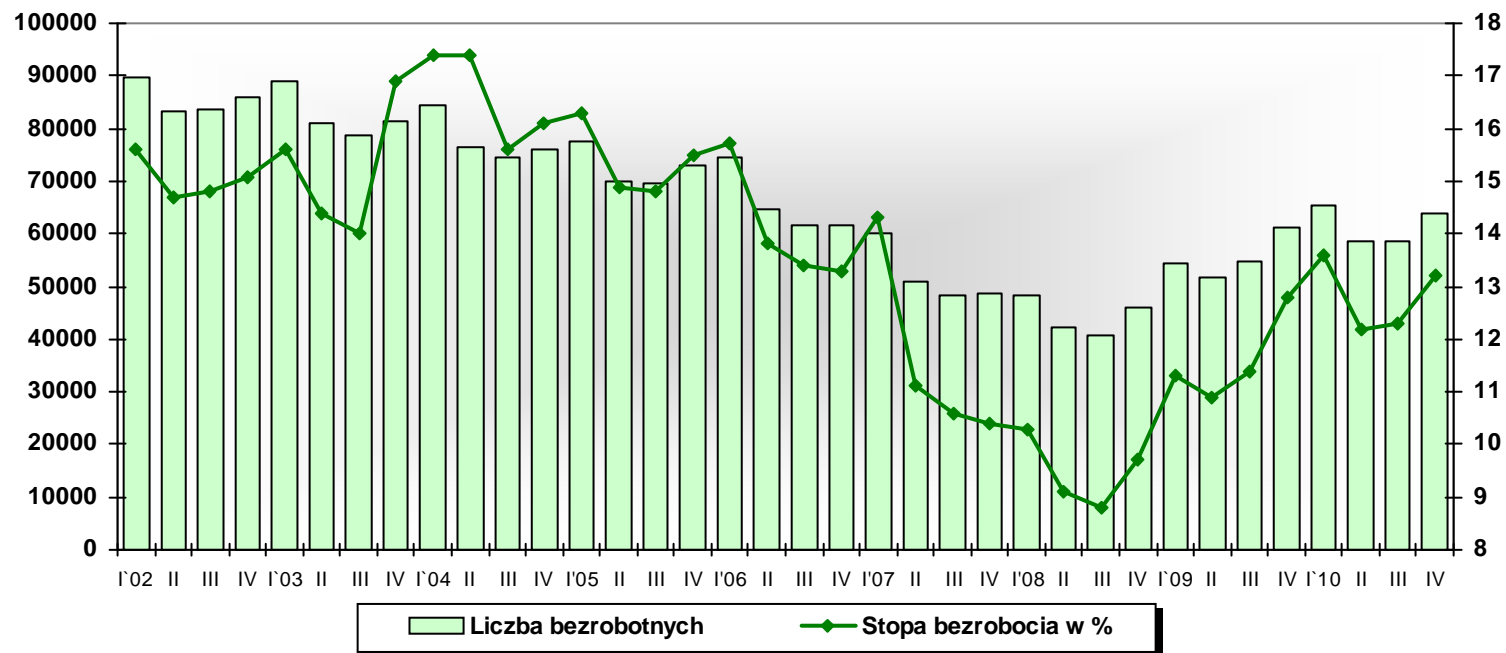

^{*)} od IV kwartału 2003r. podana została stopa bezrobocia skorygowana na podstawie wyników Narodowego Spisu Powszechnego 2002

SYTUACJA NA RYNKU PRACY W WOJ. PODLASKIM W 2010R.

Wykres 2. Poziom bezrobocia w woj. podlaskim w latach 2002-2010 (stan w końcu miesiąca)

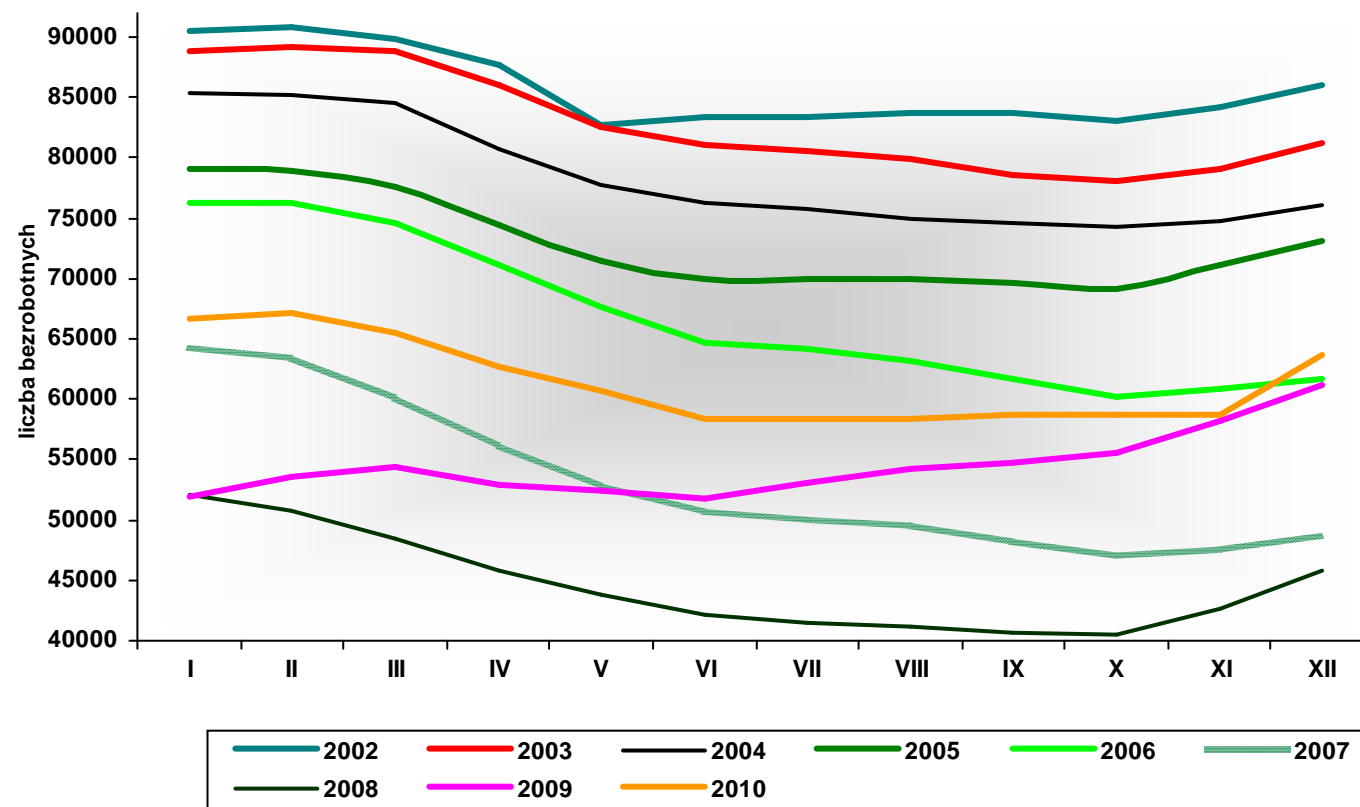

SYTUACJA NA RYNKU PRACY W WOJ. PODLASKIM W 2010R.

Wykres 3. Bezrobotni zarejestrowani w powiatowych urzędach pracy woj. podlaskiego w latach 2002-2010 (stan w końcu roku)

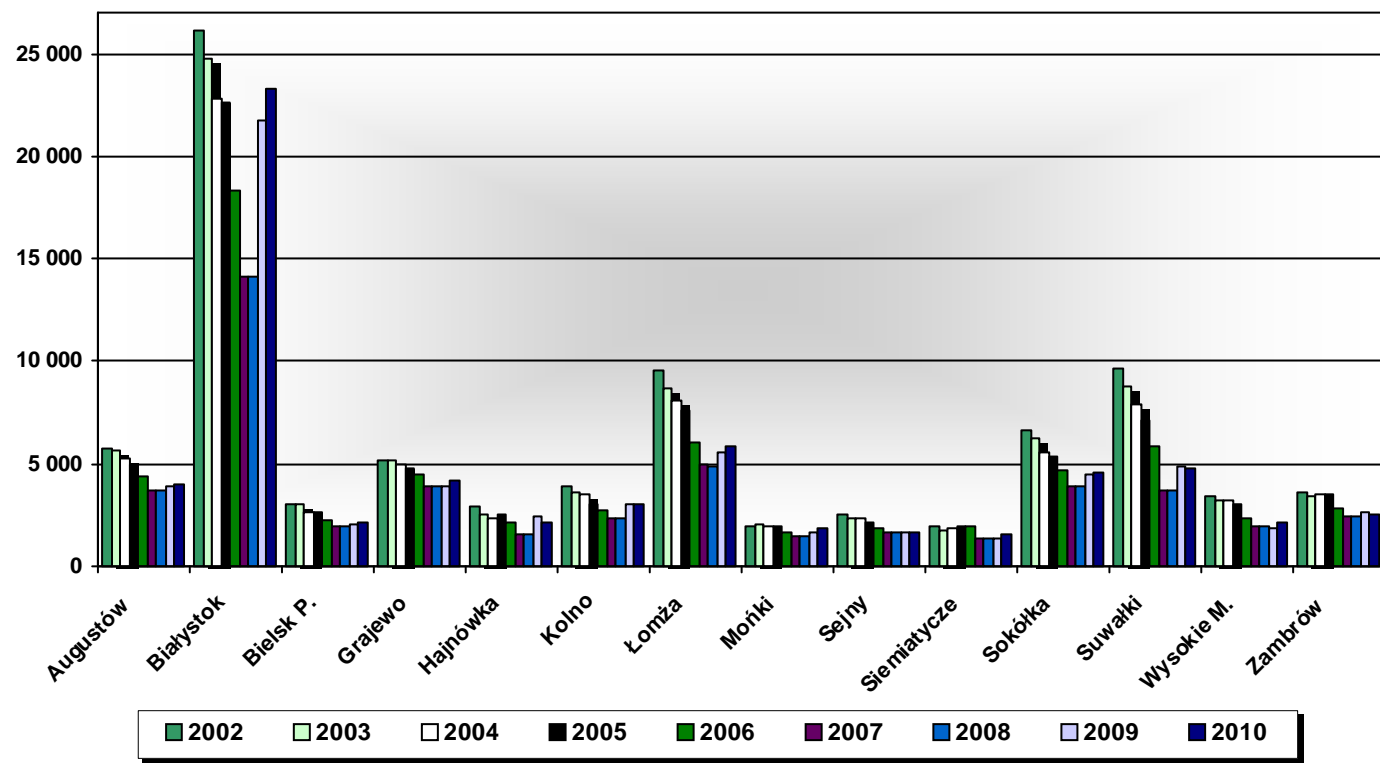

SYTUACJA NA RYNKU PRACY W WOJ. PODLASKIM W 2010R.

Wykres 4. Zmiany w poziomie bezrobocia („przyływy” i „odpływy”) w woj. podlaskim w latach 2002-2010 (w kwartale)

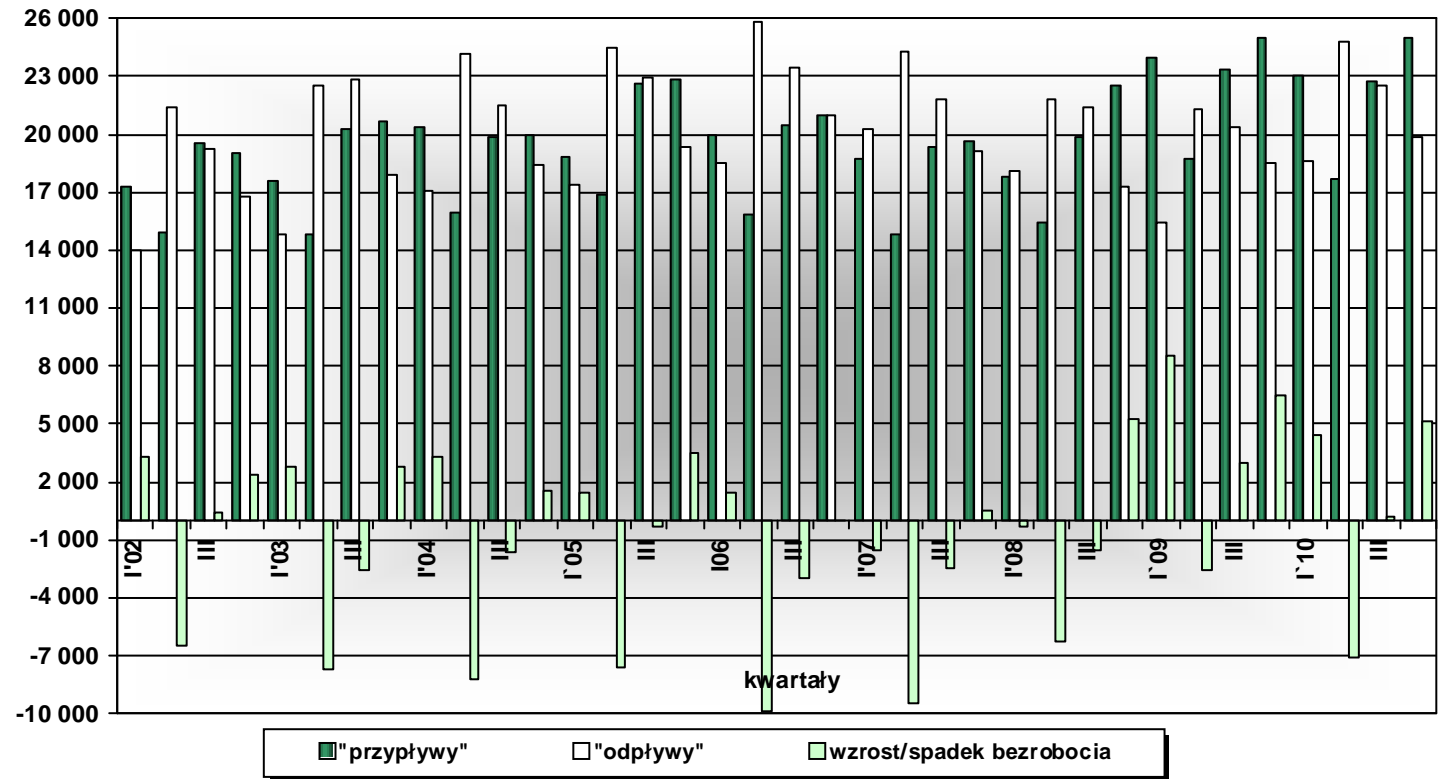

SYTUACJA NA RYNKU PRACY W WOJ. PODLASKIM W 2010R.

Wykres 5. Bezrobotni ogółem, w tym kobiety i mężczyźni w woj. podlaskim w latach 2003-2010 (stan w końcu kwartału)

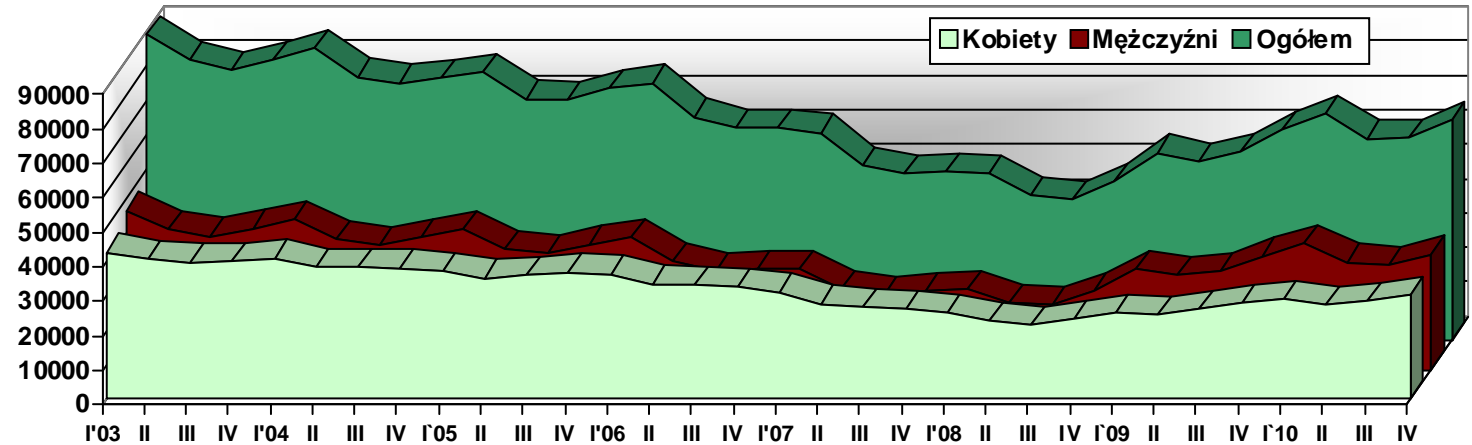

SYTUACJA NA RYNKU PRACY W WOJ. PODLASKIM W 2010R.

Wykres 6. Bezrobotni ogółem, w tym z prawem do zasiłku i bez prawa do zasiłku w woj. podlaskim w latach 2003-2010 (stan w końcu kwartału)

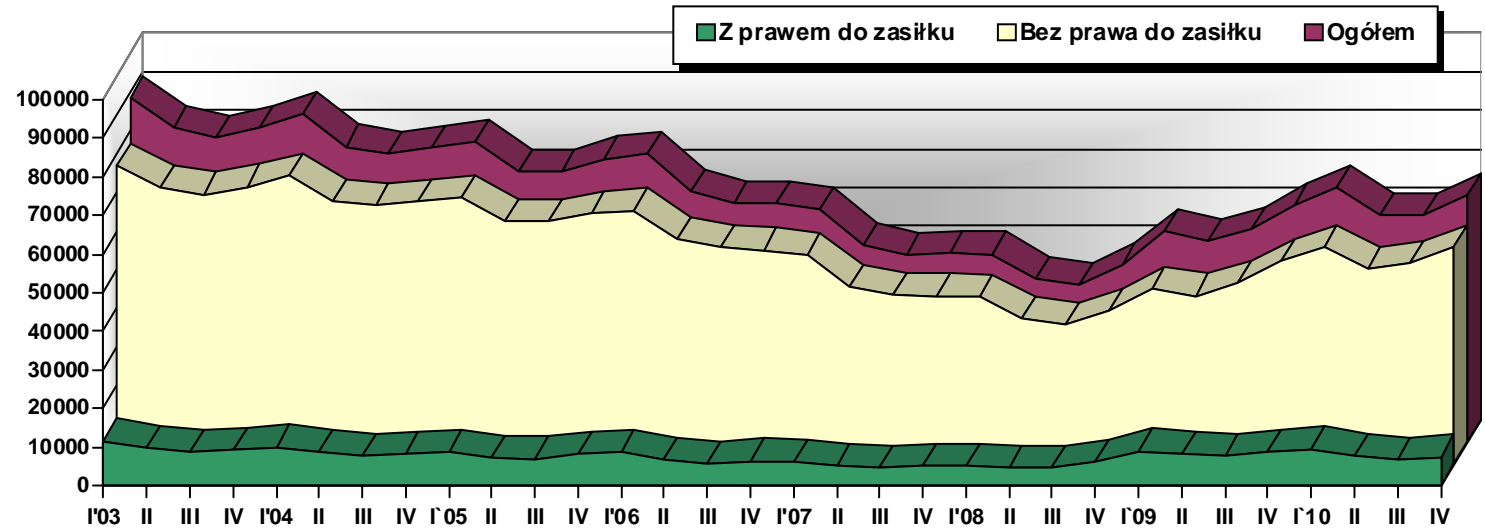

SYTUACJA NA RYNKU PRACY W WOJ. PODLASKIM W 2010R.

Wykres 7. Bezrobotni ogółem, w tym zamieszkali na wsi w latach 2003-2010 (stan w końcu kwartału)

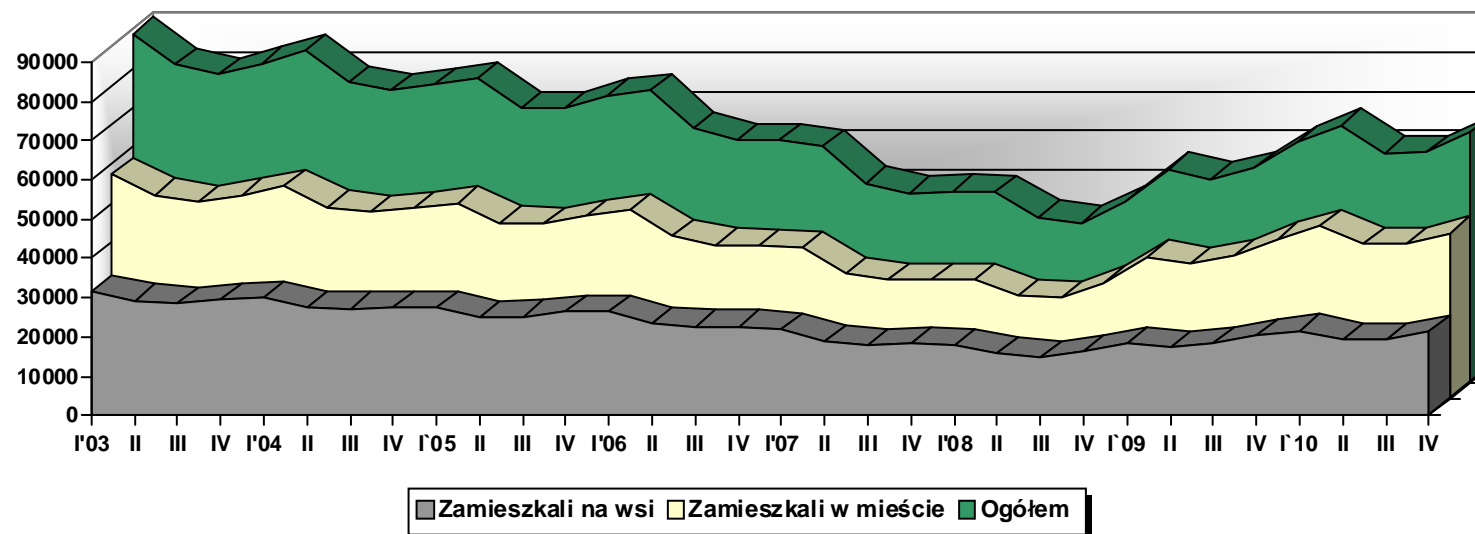

SYTUACJA NA RYNKU PRACY W WOJ. PODLASKIM W 2010R.

Wykres 8. Bezrobotni w woj. podlaskim wg grup wieku w latach 2001- 2010 (stan w końcu roku)

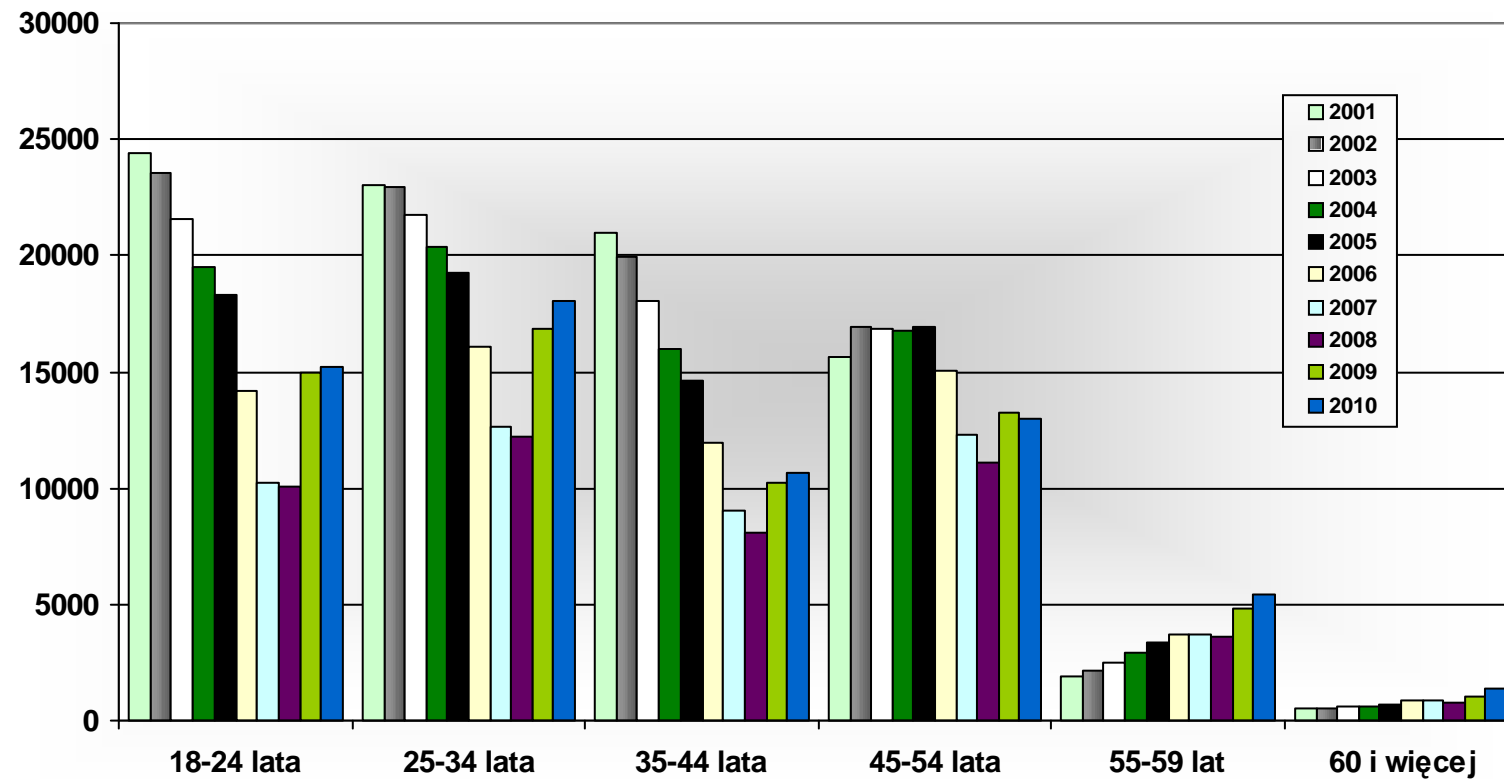

SYTUACJA NA RYNKU PRACY W WOJ. PODLASKIM W 2010R.

Wykres 9. Bezrobotni w woj. podlaskim wg wykształcenia w latach 2001-2010 (stan w końcu roku)

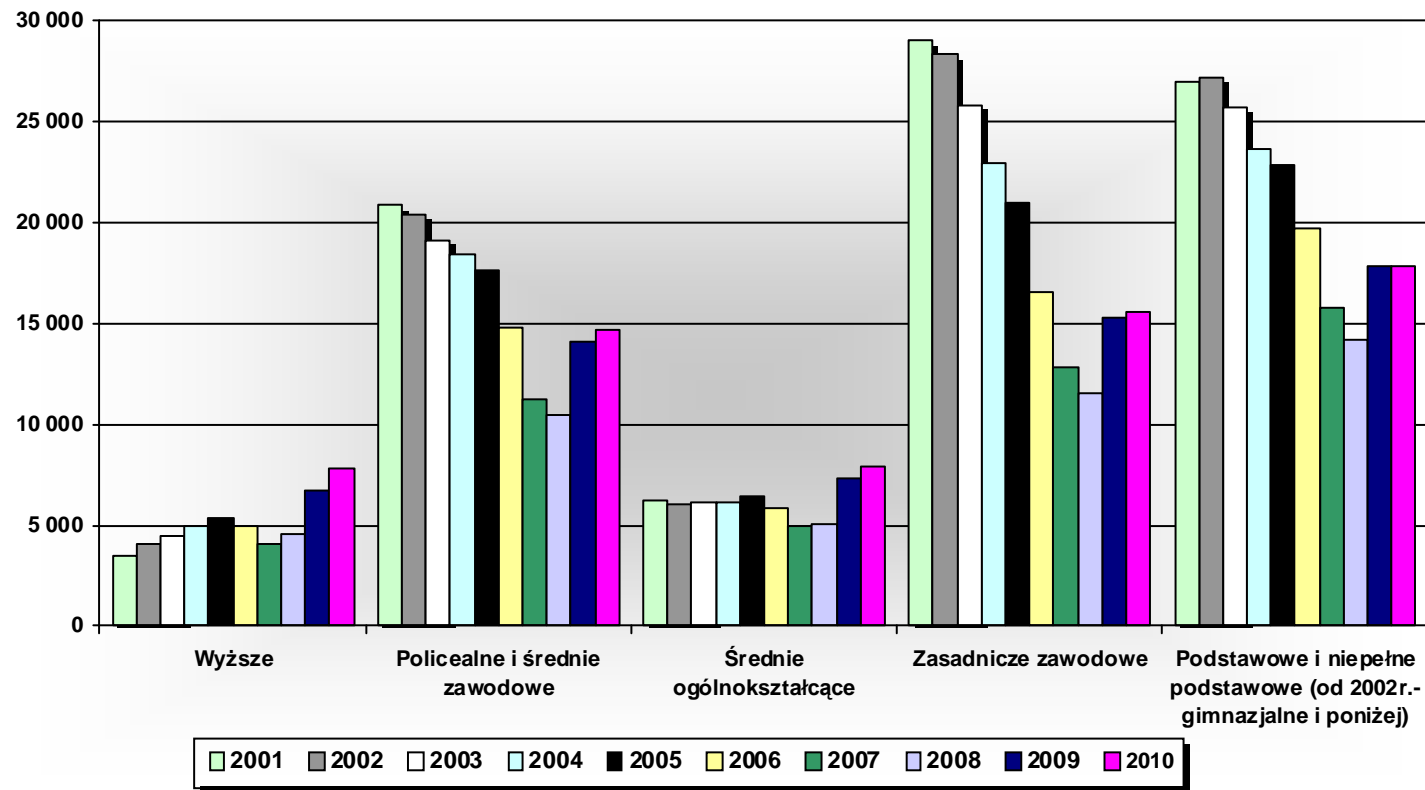

Wykres 10. Bezrobotni w woj. podlaskim według rodzaju działalności ostatniego miejsca pracy w latach 2009-2010 (stan w końcu roku)

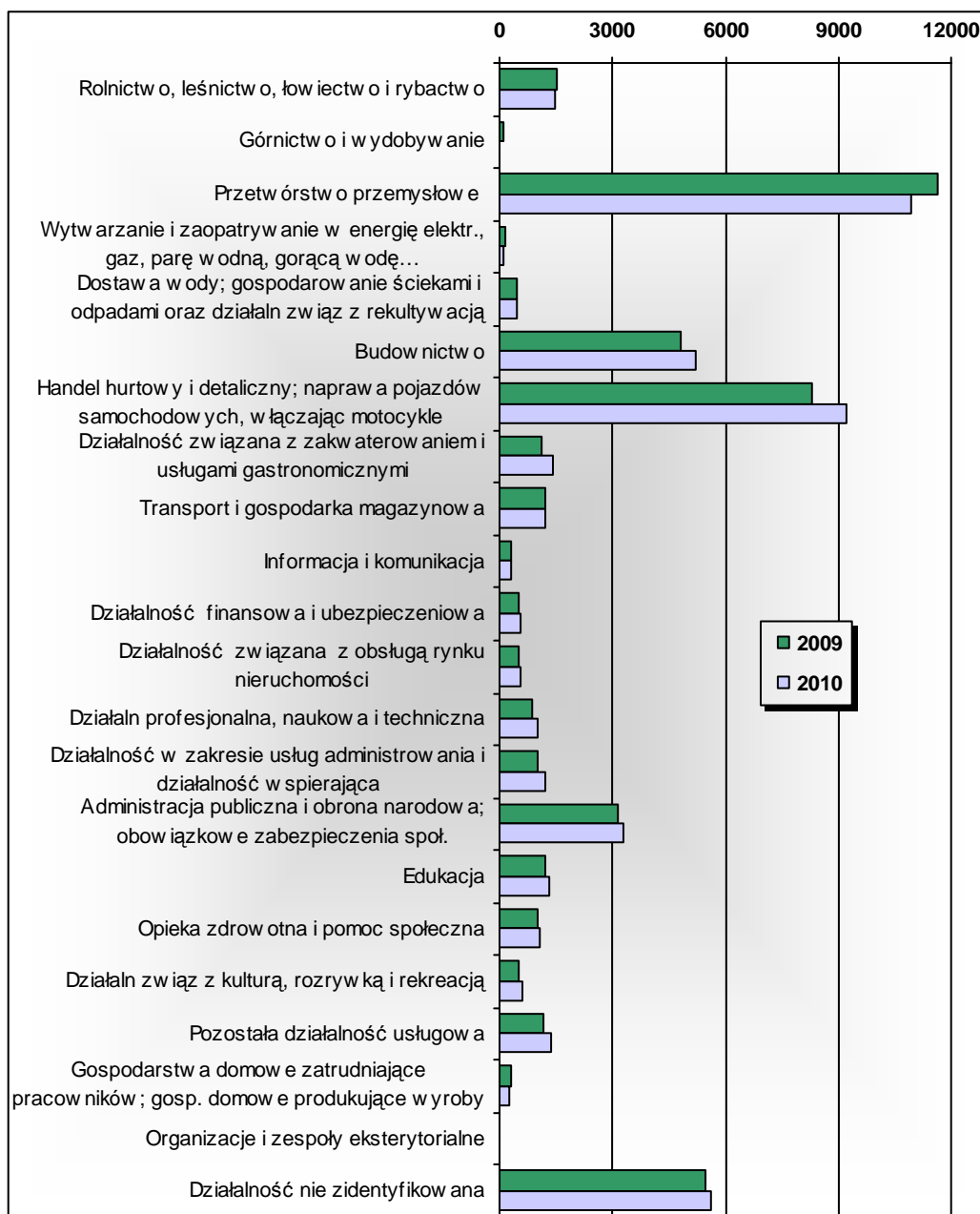

Wykres 11. Bezrobotni w woj. podlaskim według grup zawodów w latach 2000-2010 (stan w końcu roku)

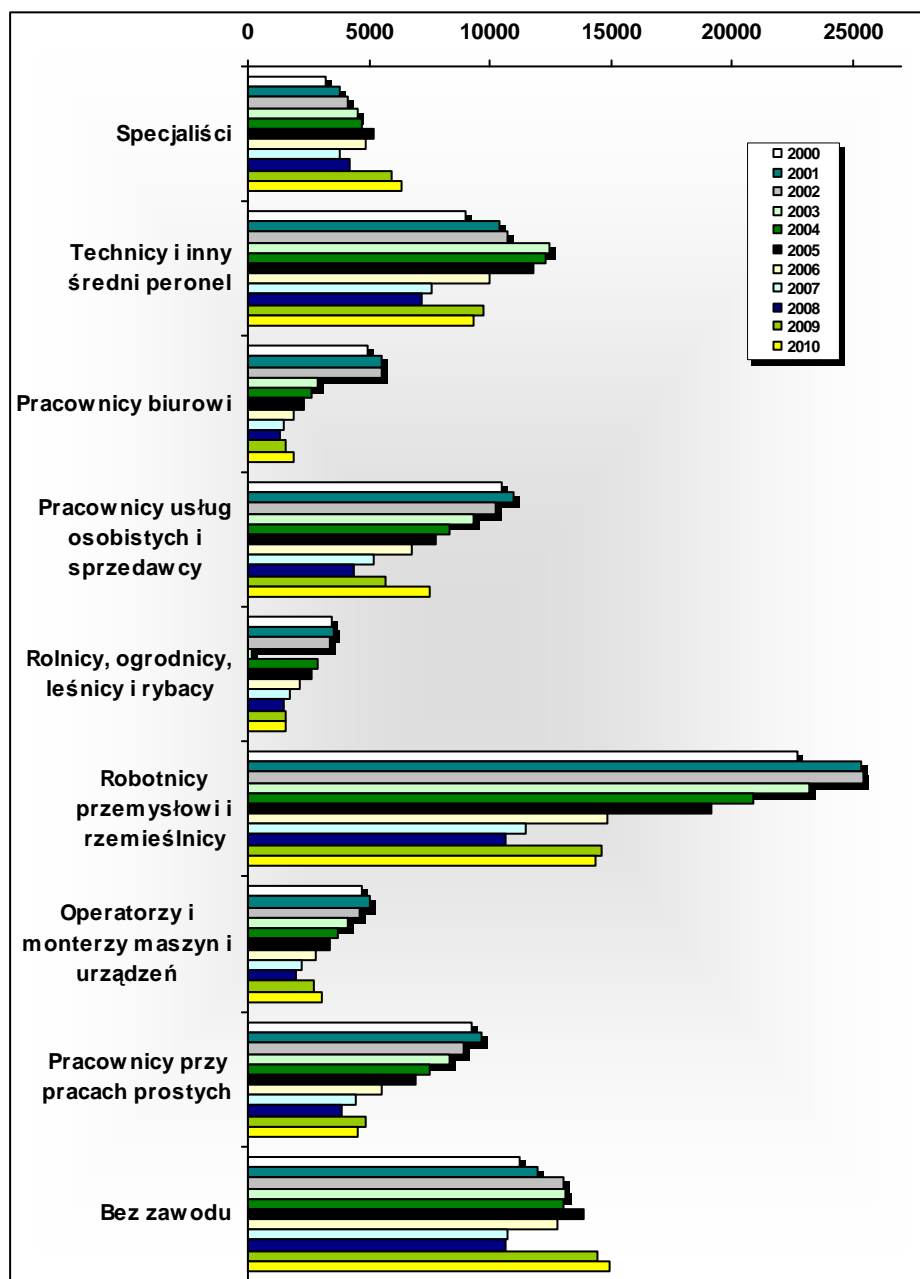

SYTUACJA NA RYNKU PRACY W WOJ. PODLASKIM W 2010R.

Wykres 9. Bezrobotni w woj. podlaskim wg wykształcenia w latach 2001-2010 (stan w końcu roku)

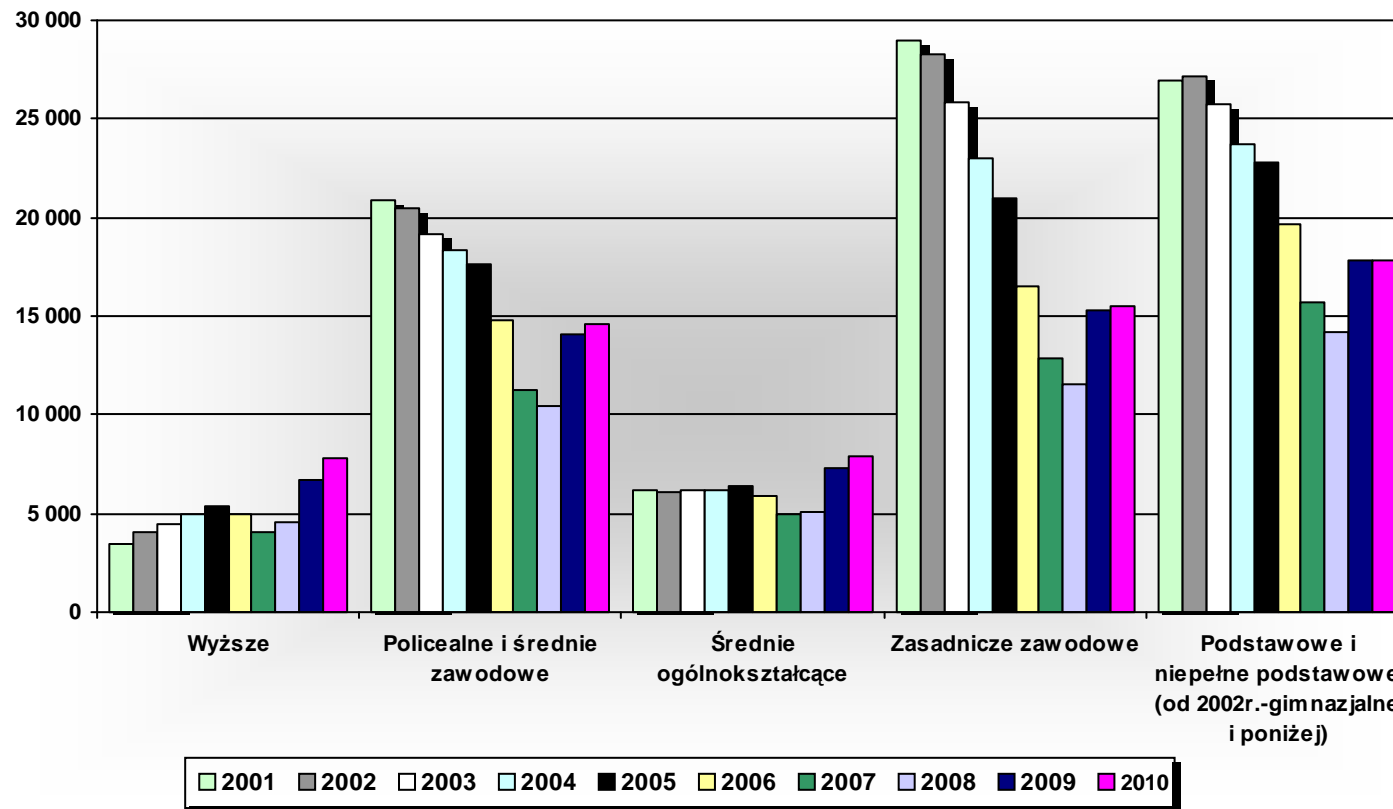

SYTUACJA NA RYNKU PRACY W WOJ. PODLASKIM W 2010R.

Wykres 12. Oferty pracy zgłoszone do urzędów pracy woj. podlaskiego w latach 2002-2010 (w kwartale)

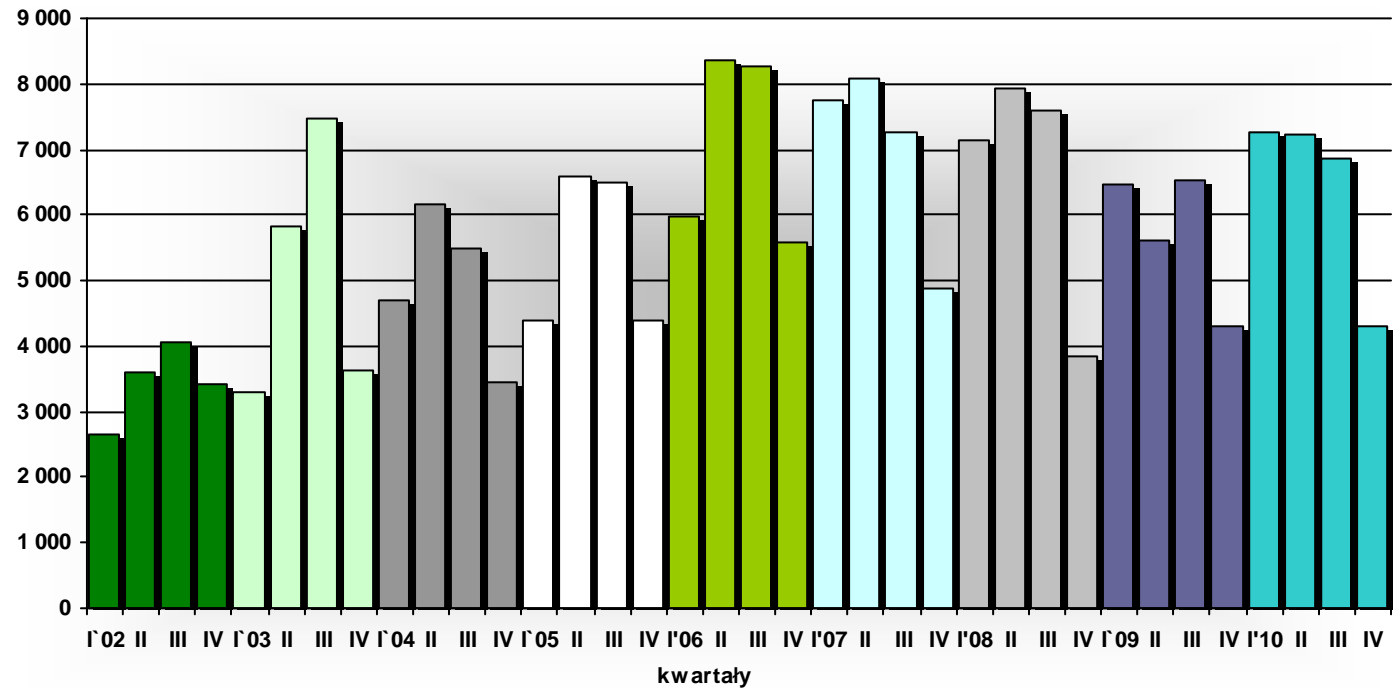

SYTUACJA NA RYNKU PRACY W WOJ. PODLASKIM W 2010R.

Wykres 13. Podjęcia pracy w woj. podlaskim w latach 2002-2010 (w kwartale)

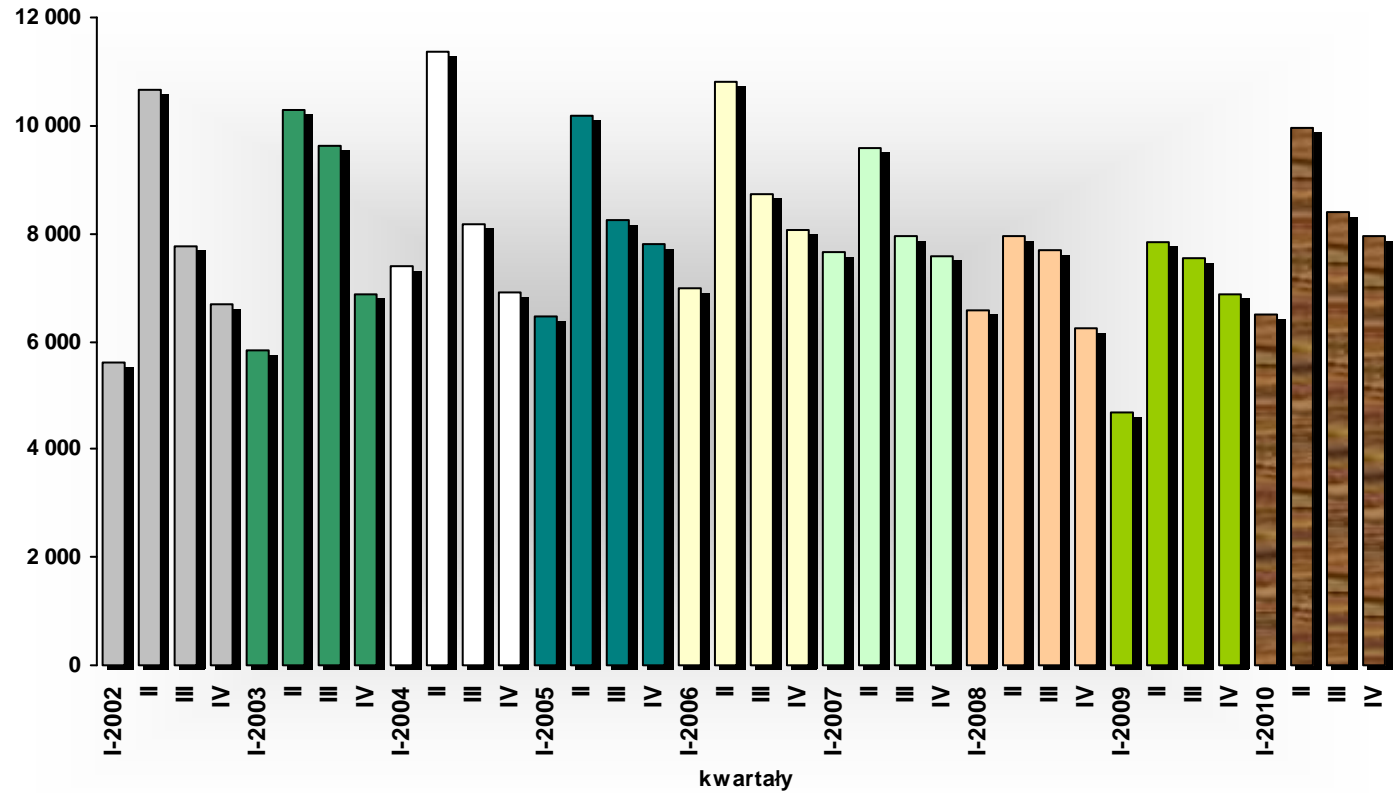

SYTUACJA NA RYNKU PRACY W WOJ. PODLASKIM W 2010R.

Wykres 14. Osoby bezrobotne objęte aktywnymi formami przeciwdziałania bezrobociu w woj. podlaskim w latach 2000-2010 (w roku)

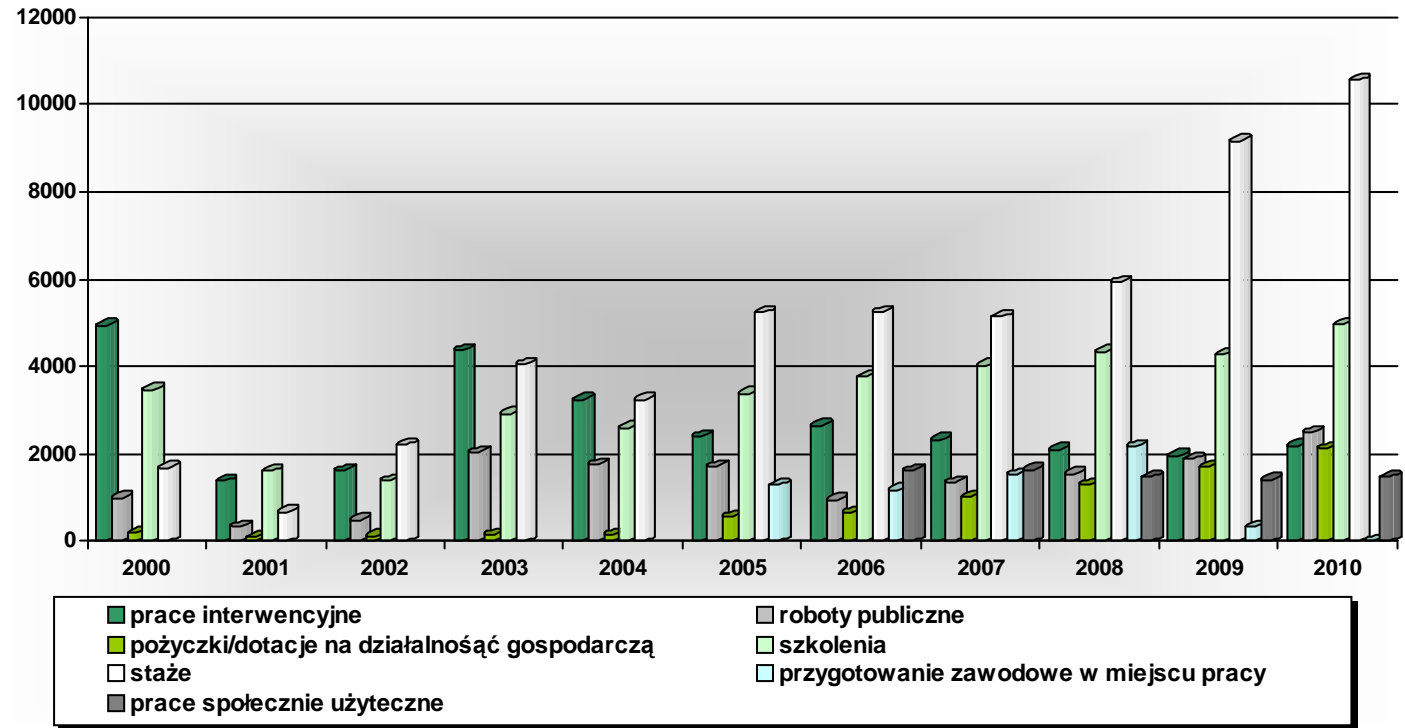

SYTUACJA NA RYNKU PRACY W WOJ. PODLASKIM W 2010R.

Wykres 15. Wydatki z Funduszu Pracy w woj. podlaskim w latach 2000-2010 (w tys. zł.)

