

**POWIATOWY URZĄD PRACY
W NAMYSŁOWIE**
tel: (77) 419 09 20 ; fax (77) 419 09 25
e-m a i l : opna@praca.gov.pl

SPRAWOZDANIE Z DZIAŁALNOŚCI POWIATOWEGO URZĘDU PRACY W NAMYSŁOWIE W 2021 ROKU



Namysłów 2022 rok

Spis treści :

Wstęp.....	3
I. Osiągnięcia Urzędu Pracy w 2021 roku.....	5
II. Poziom i struktura bezrobocia.....	6
1. Poziom bezrobocia.....	6
2. Zmiany w poziomie bezrobocia w 2021 roku.....	9
3. Struktura bezrobotnych.....	12
III. Centrum Aktywizacji Zawodowej.....	16
1. Środki z Funduszu Pracy.....	16
2. Prace interwencyjne.....	19
3. Roboty publiczne.....	20
4. Jednorazowe środki na podjęcie działalności gospodarczej.....	20
5. Refundacje kosztów wyposażenia lub doposażenia stanowiska pracy.....	20
6. Szkolenia.....	20
7. Staże.....	21
8. Oferty pracy.....	22
9. Europejskie Pośrednictwo Pracy – usługi EURES.....	22
10. Poradnictwo zawodowe.....	23
11. Zatrudnianie cudzoziemców.....	23
12. Tarcza Antykryzysowa.....	23
IV. Ewidencja i świadczenia.....	27
V. Obsługa informatyczna urzędu.....	28
VI. Zatrudnienie w urzędzie.....	29
Podsumowanie.....	30

Wstęp

Powiatowy Urząd Pracy w Namysłowie jest jednostką organizacyjną Powiatu, powołaną do wykonywania zadań publicznych wynikających z przepisów:

- a) ustawy z dnia 20 kwietnia 2004r. o promocji zatrudnienia i instytucjach rynku pracy (Dz. U. z 2021r. poz. 1100 z późn. zm.),
- b) ustawy z dnia 13 października 1998r. przepisy wprowadzające ustawy reformujące administrację publiczną (Dz. U. Nr 133, poz. 872 z późn. zm.),
- c) ustawy z dnia 05 czerwca 1998r. o samorządzie powiatowym (Dz. U. z 2020r. poz. 920 z późn. zm.),
- d) ustawy z dnia 27 sierpnia 1997r. o rehabilitacji zawodowej i społecznej oraz zatrudnianiu osób niepełnosprawnych (Dz. U. z 2021r. poz. 573 z późn. zm.),
- e) ustawy z dnia 27 sierpnia 2009r. o finansach publicznych (Dz. U. z 2021r. poz. 305 z późn. zm.),
- f) innych obowiązujących aktów prawnych.

Urząd jest jednostką organizacyjną Powiatu Namysłowskiego działającą w formie jednostki budżetowej, wchodzi w skład powiatowej administracji zespolonej, a bezpośredni nadzór nad Urzędem sprawuje Starosta.

Obszarem działania Urzędu jest teren gmin wchodzących w skład Powiatu Namysłowskiego. Siedziba Urzędu znajduje się na terenie miasta Namysłowa.

Przedmiotem działania Urzędu jest promocja zatrudnienia, łagodzenie skutków bezrobocia oraz aktywizacja zawodowa, które to działania są realizowane w szczególności w zakresie:

1. polityki rynku pracy;
2. usług rynku pracy;
3. instrumentów rynku pracy;
4. rehabilitacji zawodowej osób niepełnosprawnych;
5. praw i obowiązków związanych z członkostwem Polski w Unii Europejskiej.

Polityka rynku pracy nakierowana jest głównie na rozwiązywanie problemów strukturalnych rynku pracy i poprawiania skuteczności jego funkcjonowania. Instrumenty aktywnej polityki rynku pracy pomagają w realizacji planów działania. Należą do nich:

1. publiczne programy zatrudnienia
2. usługi pośrednictwa i doradztwa zawodowego świadczone przez służby zatrudnienia

3. współpraca tych służb z administracją rządową i samorządową, pracodawcami, instytucjami otoczenia biznesu, instytucjami oświaty i szkoleniowymi, organizacjami pozarządowymi.

Niniejsze sprawozdanie ma na celu przedstawienie działań podejmowanych przez PUP w ostatnim roku w celu poprawy sytuacji na rynku pracy.

Sprawozdanie zostało przygotowane w oparciu o zadania przypisane samorządowi powiatu namysłowskiego a realizowane przez Powiatowy Urząd Pracy w Namysłowie, do których należy m.in.: pozyskiwanie i gospodarowanie środkami finansowymi na realizację zadań z zakresu aktywizacji lokalnego rynku pracy, prowadzenie pośrednictwa pracy i poradnictwa zawodowego, inicjowanie i wdrażanie instrumentów rynku pracy, inicjowanie, organizowanie i finansowanie projektów lokalnych i innych działań na rzecz aktywizacji bezrobotnych oraz współdziałanie z instytucjami rynku pracy w tym z Powiatową Radą Rynku Pracy.

Jednym z istotnych elementów kreowania pozytywnej sytuacji rynku pracy oraz wytyczania kierunków zmian była w ubiegłych latach działalność Powiatowego Urzędu Pracy. Działalność ta jest tu zaprezentowana w rozbiciu na najważniejsze elementy składowe.

I. Osiągnięcia Urzędu Pracy w 2021 roku

Powiatowy Urząd Pracy w Namysłowie w 2021 roku podejmował działania, pozwalające na jak najbardziej skuteczne ograniczanie bezrobocia. Przyniosło to zamierzony efekt, gdyż stopa bezrobocia na koniec roku utrzymana została na poziomie 8,6%.

Dzięki rzetelnemu wykonywaniu powierzonych zadań a także współpracy z największymi pracodawcami z terenu powiatu, urząd skutecznie wydał pozyskane środki finansowe oraz aktywizował osoby bezrobotne. Oprócz standardowych działań Urząd nadal realizował zadania w ramach Tarczy Antykryzysowej i przyznawał środki finansowe mające zminimalizować skutki pandemii oraz ochronić lokalne miejsca pracy. Tarcza Antykryzysowa w ubiegłym roku została rozszerzona o kolejną formę pomocy – dotacje dla mikro i małych przedsiębiorstw branżowych.

Urząd starał się także pozyskiwać dodatkowe fundusze na aktywizację osób bezrobotnych oraz podniesienie jakości obsługi klientów, poprzez rozwój struktury informatycznej. Dzięki zabieganiu o dodatkowe fundusze Powiatowy Urząd Pracy w Namysłowie otrzymał **33,1 tys. zł** na zakup serwera NAS, oprogramowania do tworzenia kopii zapasowych i kontynuację nadzoru autorskiego systemu SEPI.

W 2021 roku pozyskano również następujące środki finansowe:

- a. **3 803,3 tys. zł** (słownie: trzy miliony osiemset trzy tysiące trzysta złotych) na wsparcie przedsiębiorców z powodu COVID-19, w tym w ramach funduszy unijnych PO WER 123,9 tys. zł;
- b. **15,0 tys. zł** (słownie: piętnaście tysięcy złotych) w ramach Krajowego Funduszu Szkoleniowego (KFS);
- c. **14,1 tys. zł** (słownie: czternaście tysięcy sto złotych) w ramach programu pilotażowego „Nowe spojrzenie – nowe możliwości powiatu namysłowskiego”.

Należy wspomnieć, iż w wyniku podjętych działań jako jeden z dwóch Powiatowych Urzędów Pracy w województwie opolskim, zdobyliśmy dodatkowe fundusze na realizację projektu pilotażowego. Realizacja projektu pilotażowego pn. „Nowe spojrzenia – nowe możliwości powiatu namysłowskiego” obejmuje lata 2021 / 2022 i opiewa na łączną kwotę **185,2 tys. zł**.

II. Poziom i struktura bezrobocia

1. Poziom bezrobocia

Liczba bezrobotnych zarejestrowanych w Powiatowym Urzędzie Pracy w Namysłowie na koniec grudnia 2021r. wynosiła **1224** osoby z czego **753** osoby stanowiły kobiety, tj. **61,5 %** ogółu bezrobotnych. Stopa bezrobocia na koniec grudnia 2021 r. wynosiła **8,6%** (w stosunku do XII 2020 r. pozostała bez zmian).

Porównując liczbę bezrobotnych na koniec grudnia 2020 r. i grudnia 2021 r. **liczba bezrobotnych zmalała o 10 osób.**

Tabela nr 1. Stan bezrobocia w powiecie namysłowskim w rozbiciu na miesiące w latach 2020 i 2021.

MIESIĄCE	ROK 2020		ROK 2021	
	OGÓŁ	KOBIETY	OGÓŁ	KOBIETY
I	1144	719	1301	795
II	1092	666	1282	766
III	1080	655	1287	767
IV	1128	698	1266	743
V	1207	727	1271	738
VI	1197	725	1239	733
VII	1210	733	1251	739
VIII	1218	747	1262	745
IX	1193	731	1254	733
X	1206	731	1239	733
XI	1235	748	1217	730
XII	1234	748	1224	753

Wykres nr 1. Liczba bezrobotnych zarejestrowana w Powiatowym Urzędzie Pracy w Namysłowie w 2021 roku – stan na koniec każdego miesiąca.

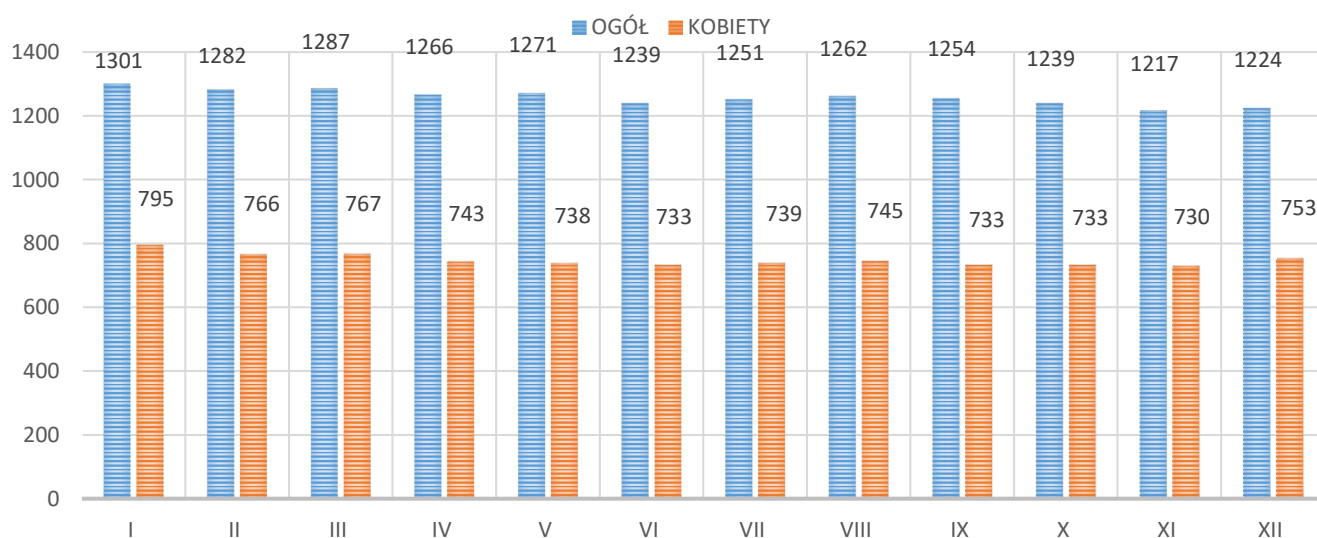

W 2021 roku liczba bezrobotnych nie ulegała dużym zmianom. Spadek liczby ogółu bezrobotnych odnotowano w: lutym, kwietniu, czerwcu oraz od września do listopada, natomiast w pozostałych miesiącach nastąpił nieznaczny wzrost. Sytuacja u kobiet przedstawiała się podobnie.

Tabela nr 2. Poziom bezrobocie w poszczególnych gminach w 2021 roku.

Gmina / Miesiąc	Domaszowice	Namysłów	Pokój	Świerczów	Wilków
I	114	762	160	125	140
II	118	736	166	120	142
III	117	747	157	117	149
IV	120	726	157	116	147
V	121	747	155	112	136
VI	121	716	149	112	141
VII	125	726	155	106	139
VIII	132	725	155	108	142
IX	129	722	150	108	145
X	126	692	165	113	143
XI	122	685	158	112	140
XII	127	689	152	115	141

Najbardziej znanym miernikiem w analizie bezrobocia jest stopa bezrobocia. Poniższa tabela przedstawia wskaźniki stopy bezrobocia naszego powiatu na tle województwa w 2020 i 2021 roku.

Tabela nr 3. Wysokość stopy bezrobocia w poszczególnych miesiącach.

Miesiąc	Powiat Namysłów		Województwo opolskie	
	2020 r.	2021 r.	2020 r.	2021 r.
I	8,0	9,1	6,1	7,3
II	7,6	9,0	6,1	7,3
III	7,5	9,0	6,0	7,0
IV	7,9	8,8	6,6	6,8
V	8,4	8,9	6,9	6,6
VI	8,3	8,7	6,9	6,5
VII	8,4	8,8	6,9	6,4
VIII	8,5	8,8	6,9	6,3
IX	8,3	8,8	6,8	6,1
X	8,4	8,7	6,7	6,0
XI	8,6	8,5	6,7	5,9
XII	8,6	8,6	6,9	6,0

Wykres nr 2. Wysokość stopy bezrobocia w powiecie i województwie w 2021 roku – stan na koniec każdego miesiąca.

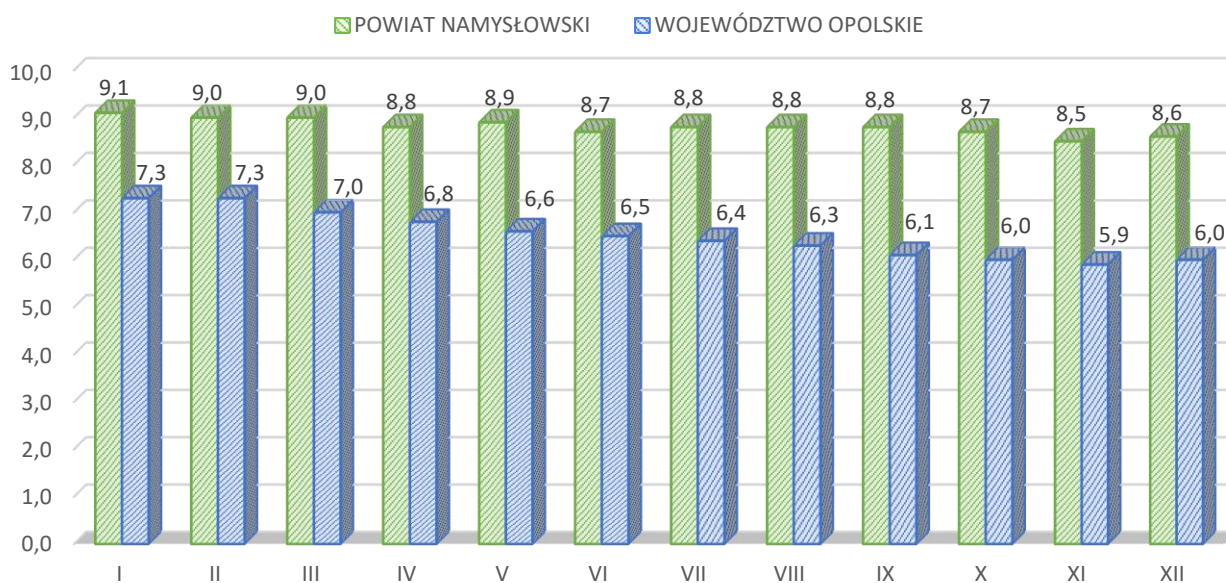

Stopa bezrobocia w powiecie nie ulegała w ciągu roku większym zmianom. Najwyższy wskaźnik stopy bezrobocia w powiecie przypadła na miesiąc styczeń – 9,1%, natomiast najniższy na miesiąc listopad – 8,5%.

2. Zmiany w poziomie bezrobocia w 2021 roku

Rejestracje bezrobotnych – „napływ”

W 2021 roku w Powiatowym Urzędzie Pracy w Namysłowie zarejestrowano 1518 osób. Wśród ogólnej liczby zarejestrowanych:

- 900 osób to kobiety,
- 303 osoby zarejestrowało się po raz pierwszy,
- 1215 osób zarejestrowało się po raz kolejny.

Tabela nr 4. Napływ bezrobotnych w 2021 roku.

MIESIĄCE	OGÓŁEM	KOBIETY	MĘŻCZYŹNI
I	148	94	54
II	120	64	56
III	156	81	75
IV	84	37	47
V	111	52	59
VI	100	70	30
VII	124	75	49
VIII	150	87	63
IX	131	84	47
X	131	87	44
XI	111	72	39
XII	152	97	55
ŁĄCZNIE	1518	900	618

Wyrejestrowania bezrobotnych – „odpływ”

W 2021 roku z ewidencji Powiatowego Urzędu Pracy w Namysłowie wyłączono 1528 osób, z czego 895 to kobiety.

Tabela nr 5. Odpływ bezrobotnych w 2021 roku.

MIESIĄCE	OGÓŁEM	KOBIETY	MĘŻCZYŹNI
I	81	47	34
II	139	93	46
III	151	80	71
IV	105	61	44
V	106	57	49
VI	132	75	57
VII	112	69	43
VIII	139	81	58
IX	139	96	43
X	146	87	59
XI	133	75	58
XII	145	74	71
ŁĄCZNIE	1528	895	633

Głównymi powodami wyrejestrowań były podjęcia pracy – 977 osób (63,9% wyrejestrowań) oraz rozpoczęcia staży – 211 osób (13,8%).

Płynność rynku pracy

Wskaźnik płynności rynku pracy jest wartością wyrażoną w procentach i określa ona stosunek liczby bezrobotnych, którzy podjęli pracę w danym okresie sprawozdawczym do liczby nowo zarejestrowanych w tym okresie. W 2021 roku wskaźnik płynności rynku pracy w powiecie namysłowskim wyniósł 64%.

Poniższa tabela przedstawia jak kształtował się wskaźnik płynności rynku pracy.

Tabela nr 6. Wskaźnik płynności rynku pracy w 2021 roku.

Miesiąc	Liczba nowo zarejestrowanych „Napływ”	Podjęcia pracy	Wskaźnik płynności rynku pracy w %
Styczeń	148	50	34%
Luty	120	89	74%
Marzec	156	95	61%
Kwiecień	84	76	90%
Maj	111	63	57%
Czerwiec	100	59	59%
Lipiec	124	64	52%
Sierpień	150	87	58%
Wrzesień	131	88	67%
Październik	131	110	84%
Listopad	111	92	83%
Grudzień	152	104	68%
OGÓŁEM	1518	977	64%

Wykres nr 3. Wskaźnik płynności rynku pracy w 2021 roku – stan na koniec każdego miesiąca.

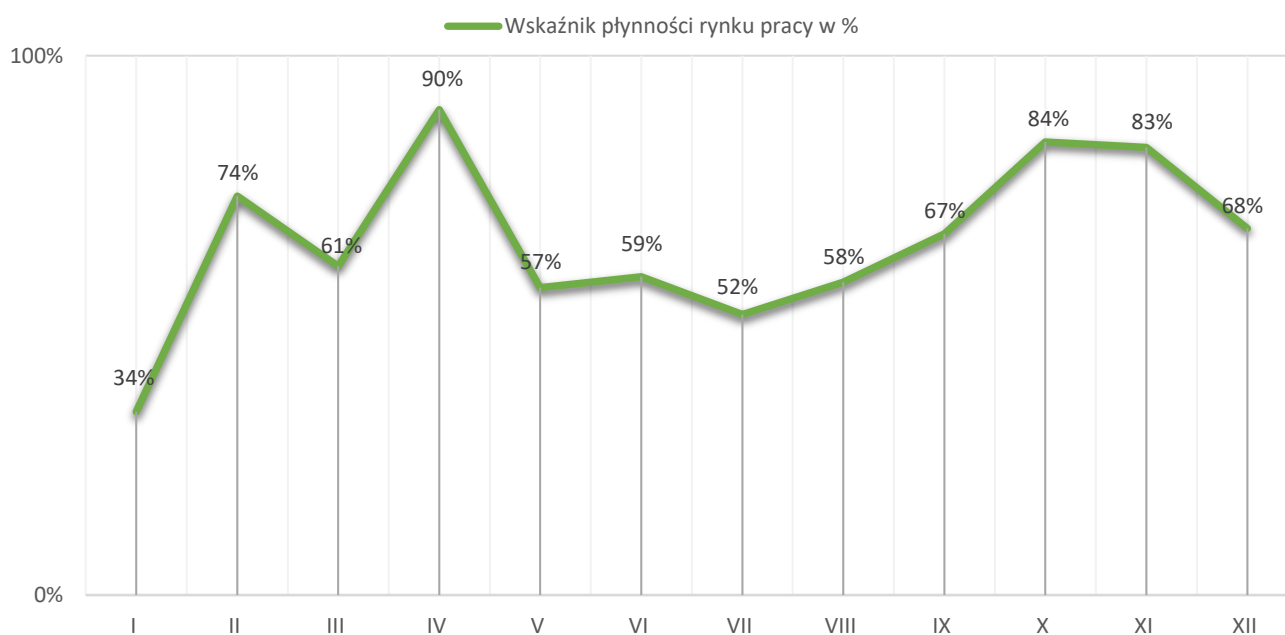

3. Struktura bezrobotnych

Bezrobotni według wieku

W końcu 2021 roku najliczniejszą grupę wśród bezrobotnych, stanowiły osoby w wieku 25-34 lata (29%). Kolejną grupą, stanowiącą duży odsetek wśród zarejestrowanych bezrobotnych, były osoby w wieku 35-44 lata (24%). Łącznie te dwie grupy wiekowe stanowiły nieco ponad połowę wszystkich zarejestrowanych (53%). Bezrobotni w wieku 18-24 lata oraz 45-54 lata stanowili łącznie 28% ogółu. Najmniejszy procentowy udział w liczbie bezrobotnych reprezentowały osoby w grupach wiekowych wieku 55-59 lat – 10% oraz 60 lat i więcej - 9%.

Wykres nr 4. Bezrobotni według wieku.

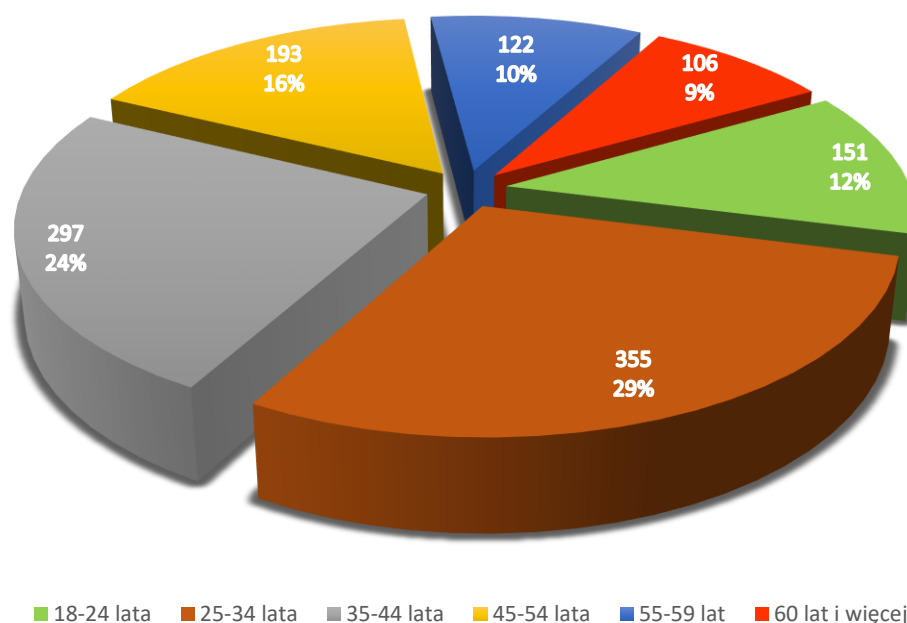

Porównując udział procentowy poszczególnych grup według stanu na rok 2020 oraz 2021, nie zaobserwowano znacznych zmian. Spadek nastąpił wśród bezrobotnych w przedziale wiekowym 18-24 lata - 2% oraz 60 lat i więcej – 1%. Przedział wiekowy 35-44 lata wzrósł o 2%, 25-34 lata odnotował wzrost o 1%, natomiast udział procentowy bezrobotnych z grupy wiekowej 55-59 lat pozostał bez zmian.

Bezrobotni według czasu pozostawania bez pracy

W 2021 roku trudną sytuację powrotu do pracy posiadały osoby, które są zarejestrowane w urzędzie od 12 do 24 miesięcy oraz powyżej 24 miesięcy. Na koniec 2021 roku te dwie grupy stanowiły 52% ogółu zarejestrowanych. Kolejnymi licznymi grupami są bezrobotni pozostający bez pracy od 6 do 12 miesięcy – 15%, od 1 do 3 miesięcy – 14% i od 3 do 6 miesięcy – 12%. Najmniejsza grupa to bezrobotni zarejestrowani do 1 miesiąca, udział ich w ogóle zarejestrowanych wyniósł 7%.

Wykres nr 5. Bezrobotni według czasu pozostawania bez pracy.

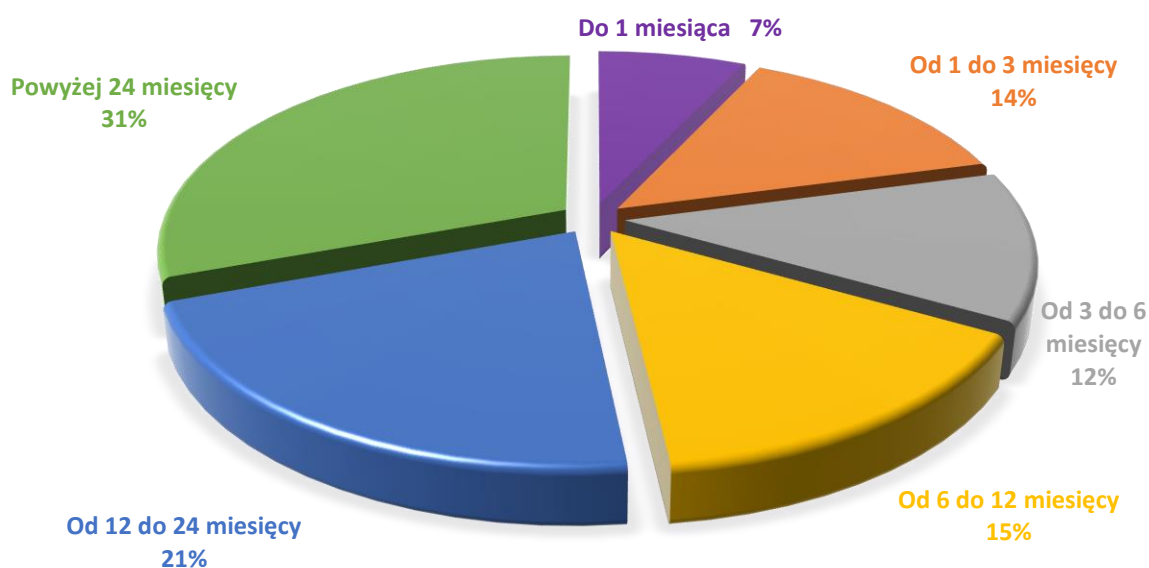

W porównaniu do 2020 roku, wzrost w udziale procentowym w stosunku do ogółu widać u osób według czasu pozostawania bez pracy powyżej 24 miesięcy – 9% oraz do 1 miesiąca – 1%. Największy spadek w udziale procentowym w stosunku do ogółu widać u osób według czasu pozostawania bez pracy od 6 do 12 miesięcy - nastąpił spadek o 4 punkty procentowe. W pozostałych grupach bezrobotnych odnotowano spadek o 2 %.

Wykres nr 6. Udział osób bezrobotnych nieprzerwanie przez okres co najmniej 12 miesięcy w ogólnej liczbie bezrobotnych w latach 2011-2021.

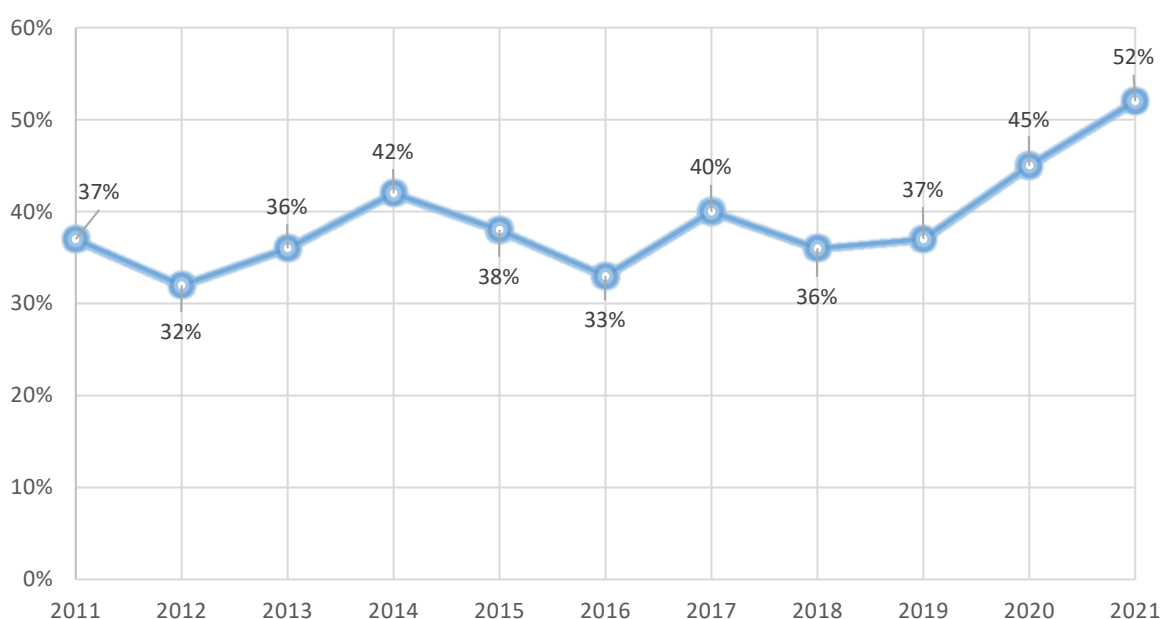

Osobami długotrwale bezrobotnymi są osoby, które w ciągu ostatnich 24 miesięcy przez okres minimum 12 miesięcy posiadały status osoby bezrobotnej. Na koniec roku 2021 udział tej grupy osób w ogólnej liczbie bezrobotnych wyniósł 52%. W porównaniu do 2020 roku widzimy wzrost w tej grupie bezrobotnych o 7%.

Bezrobotni według poziomu wykształcenia

W 2021 roku największe trudności ze znalezieniem pracy nadal miały osoby bezrobotne z wykształceniem zasadniczym zawodowym oraz gimnazjalnym i poniżej. Na koniec grudnia zarejestrowanych było 664 osoby z niskimi kwalifikacjami, co stanowiło 55 % ogółu zarejestrowanych.

Najmniejszymi grupami wśród ogółu zarejestrowanych bezrobotnych były osoby z wykształceniem średnim ogólnokształcącym – 12% oraz wyższym – 10%.

Wykres nr 7. Bezrobotni według poziomu wykształcenia.

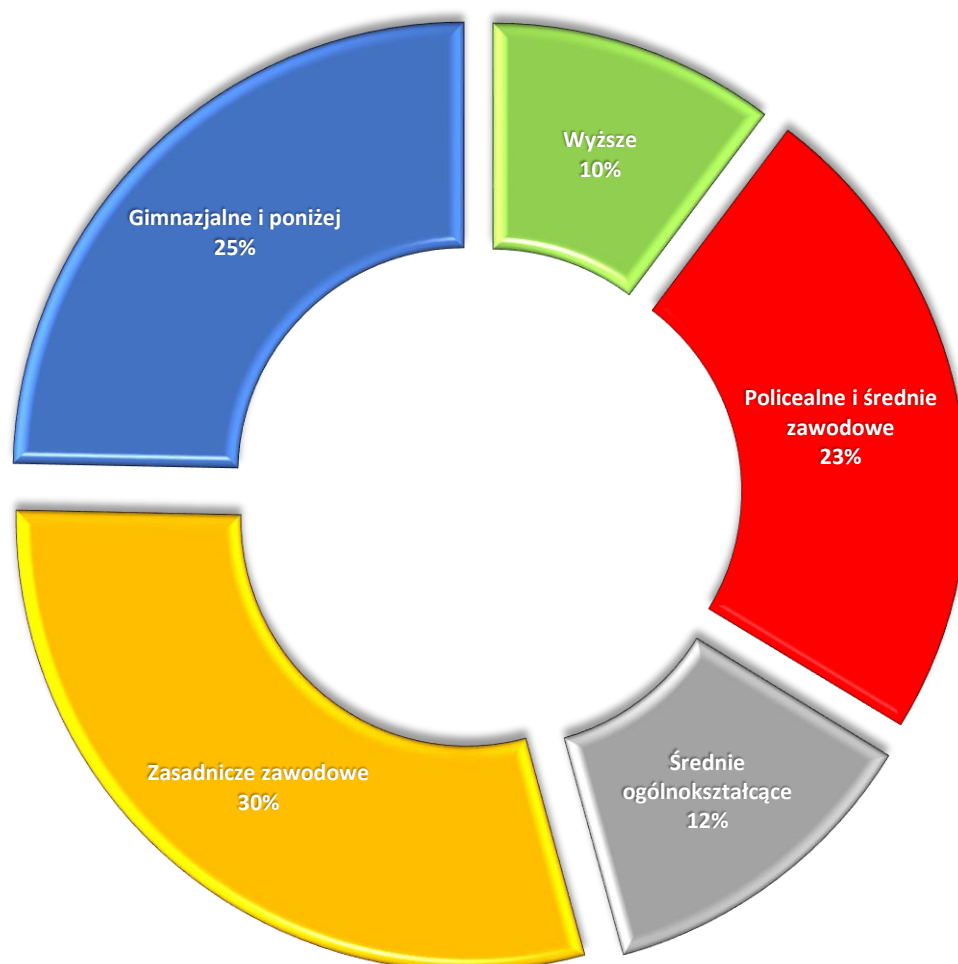

Bezrobotni według stażu pracy

Na koniec grudnia 2021 roku najliczniejszą grupą wśród ogółu zarejestrowanych były osoby ze stażem pracy 1-5 lat - 27% ogółu. Kolejną z dominujących grup były osoby, które pracowały do roku czasu - 20% ogółu. Najmniej, bo zaledwie 4% ogółu stanowiły osoby, które pracowały powyżej 30 lat.

Wykres nr 8. Bezrobotni według stażu pracy.

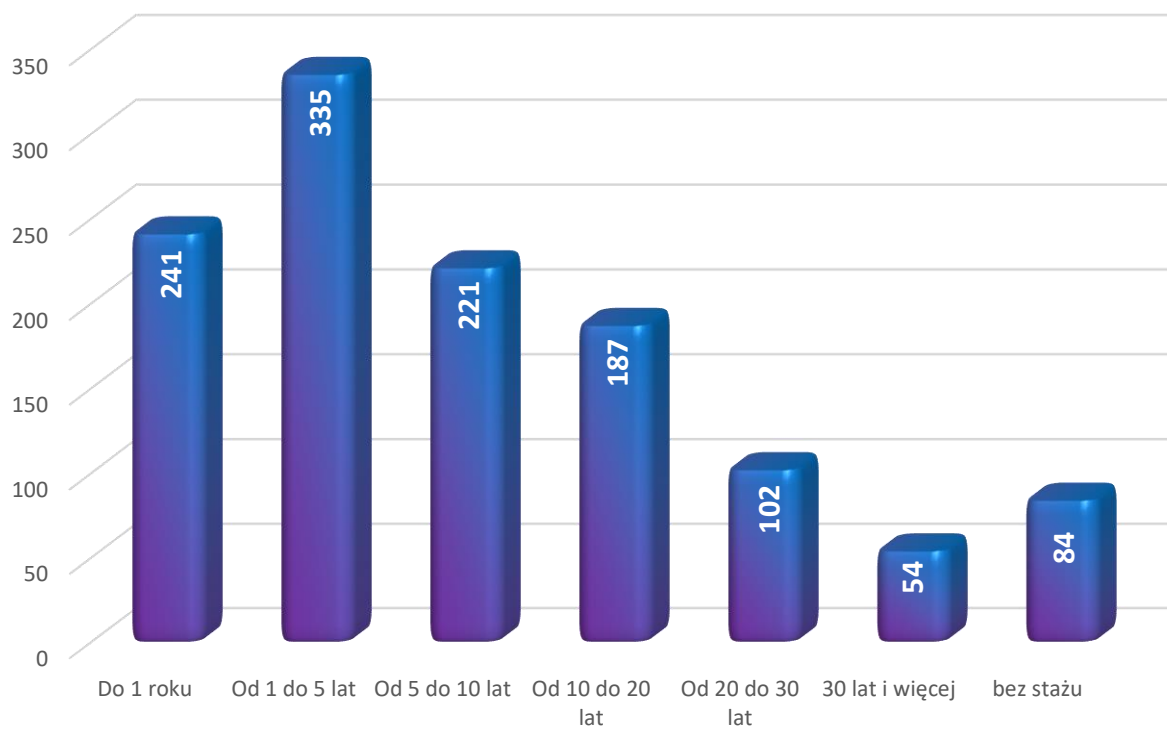

III. Centrum Aktywizacji Zawodowej

1. Środki z Funduszu Pracy

Obecnie sporą wagę przywiązuje się do opanowania bezrobocia i zwiększenia zatrudnienia poprzez formy aktywizacji bezrobotnych. Środki na formy pomocy pochodzą z Funduszu Pracy oraz funduszy unijnych, a w szczególności:

Zawiadomieniem Nr DF-I.9020.8.1.2021. z dnia 09.04.2021r. Minister Rozwoju, Pracy i Technologii ustalił na 2021 rok następujące kwoty środków Funduszu Pracy:

3.911,7 tys. zł (słownie: trzy miliony dziewięćset jedenaście tysięcy siedemset złotych) – na finansowanie zadań określonych w §2 ust. 1 pkt. 1 rozporządzenia Rady Ministrów z dnia 25 sierpnia 2014r. w sprawie algorytmu ustalania kwot środków Funduszu Pracy na finansowanie zadań w województwie (Dz. U. poz. 1294), w tym:

925,4 tys. zł (słownie: dziewięćset dwadzieścia pięć tysięcy czterysta złotych) – na projekt realizowany w ramach Regionalnego Programu Operacyjnego (RPO)

1.045,1 tys. zł (słownie: jeden milion czterdzieści pięć tysięcy sto złotych) – na projekt realizowany w ramach Programu Operacyjnego Wiedza Edukacja Rozwój (PO WER).

Środki otrzymane na realizację zadań określonych w art. 15zzb-15zze, art. 15zze², art. 15zze⁴ oraz art. 15zze⁴ ustawy z dnia 2 marca 2020r. o szczególnych rozwiązaniach związanych z zapobieganiem, przeciwdziałaniem i zwalczaniem COVID-19, innych chorób zakaźnych oraz wywołanych nimi sytuacji kryzysowych (Dz.U. z 2021 r. poz. 2095 z późn. zm.):

- a) w dniu 05.01.2021r. - **275,0 tys. zł** (słownie: dwieście siedemdziesiąt pięć tysięcy złotych),
- b) w dniu 05.01.2021r. – **150,0 tys. zł** (słownie: sto pięćdziesiąt tysięcy złotych),
- c) w dniu 08.01.2021r. – **275,0 tys. zł** (słownie: dwieście siedemdziesiąt pięć tysięcy złotych),
- d) w dniu 08.01.2021r. – **150,0 tys. zł** (słownie: sto pięćdziesiąt tysięcy złotych),
- e) w dniu 04.02.2021r. – **300,0 tys. zł** (słownie: trzysta tysięcy złotych),
- f) w dniu 04.03.2021r. – **1 003,3 tys. zł** (słownie: jeden milion trzy tysiące trzysta złotych),
- g) w dniu 05.03.2021r. – **350,0 tys. zł** (słownie: trzysta pięćdziesiąt tysięcy złotych),
- h) w dniu 20.04.2021r. – **300,0 tys. zł** (słownie: trzysta tysięcy złotych),
- i) w dniu 10.05.2021r. – **350,0 tys. zł** (słownie: trzysta pięćdziesiąt tysięcy złotych),
- j) w dniu 31.05.2021r. – **350,0 tys. zł** (słownie: trzysta pięćdziesiąt tysięcy złotych),
- k) w dniu 23.06.2021r. – **200,0 tys. zł** (słownie: dwieście tysięcy złotych),
- l) w dniu 30.07.2021r. – **100,0 tys. zł** (słownie: sto tysięcy złotych).

Dodatkowo Urząd pozyskał w 2021r. środki Funduszu Pracy na realizację projektu pilotażowego „**Nowe Spojrzenie - nowe możliwości powiatu namysłowskiego**” w wys. **14,1 tys. zł.**

Ostatecznie samorząd powiatu dysponował w 2021 roku kwotą: **7.729,1 tys. zł** (słownie: siedem milionów siedemset dwadzieścia dziewięć tysięcy sto złotych) na realizację programów na rzecz promocji zatrudnienia, łagodzenia skutków bezrobocia i aktywizacji zawodowej oraz na realizację zadań związanych z zapobieganiem, przeciwdziałaniem i zwalczaniem COVID-19.

W porównaniu z rokiem 2020 jest to kwota o **10.775,3 tys. zł** mniejsza.

Pokazuje to poniższa tabela porównująca rok 2020 i 2021.

Tabela nr 7. Wykorzystanie środków

Lp.	Wyszczególnienie	Liczba osób		Kwota w tys. zł	
		2020r.	2021r.	2020r.	2021r.
1.	Prace interwencyjne	23	46	81,6	263,9
2.	Roboty publiczne	30	69	215,1	656,9
3.	Staże	28	64	118,6	357,1
4.	Szkolenia	21	21	17,5	19,3
5.	Bony szkoleniowe	4	4	28,1	21,4
6.	Bony na zasiedlenie	0	3	0,0	9,0
7.	Dofinansowanie wynagrodzenia za zatrudnienie bezrobotnego po 50 r.ż.	1	0	1,4	0,0
8.	Dotacje na podjęcie działalności gospodarczej	12	5	228,7	90,0
9.	Refundacja kosztów doposażenia stanowiska pracy	0	18	0,0	500,4
10.	Rezerwa MRPiPS (bezrobotni na wsi)	24	0	200,0	0,0

	Z tego	Roboty publiczne	23	0	190,5	0,0
		Dotacje na podjęcie działalności gospodarczej	1	0	9,5	0,0
11.	Rezerwa MRPiPS na zadania określ. w art. 15 zzb- art.15zze w tym:		1 929	89	9.499,9	363,3
	Z tego	Mikropożyczki art. 15zzd, art.15zzda	1 796	5	8.936,0	16,5
		Dofinansow. części kosztów wynagrodz. pracown. art.15 zzb, 15 zze	67	50	259,2	209,2
		Dofinansow. części kosztów prowadz. dział. samozatrud. art.15zzc	66	34	304,7	137,6
12.	Dotacje dla mikro i małych przeds. wg branż art.15zze⁴		23	421	115,0	2.105,0
13.	Dotacje dla mikro i małych przeds. wg branż art.15zze⁶		0	3	0	15,0
14.	Program pilotażowy		0	3	0	13,8

W 2021r. Urząd realizował projekty unijne w ramach:

Regionalnego Programu Operacyjnego (RPO)

Tabela nr 8. Wykorzystanie środków z RPO

Lp.	Wyszczególnienie	Liczba osób	Kwota w tys. zł
1.	Staże	67	697,7
2.	Dotacje na podjęcie działalności gospodarczej	8	160,0
3.	Prace interwencyjne	7	41,0
Ogółem		82	898,7

Programu Operacyjnego Wiedza Edukacja Rozwój (PO WER)

Tabela nr 9. Wykorzystanie środków z PO WER

Lp.	Wyszczególnienie	Liczba osób	Kwota w tys. zł
1.	Staże	88	830,7
2.	Dotacje na podjęcie działalności gospodarczej	8	160,0
3.	Rezerwa MRPiPS zad. określone w art.15 zzb, 15zzc, 15zze ustawy COVID-19	28	123,9
	Z tego		
	Dofinansow. części kosztów wynagrodz. pracown. art.15 zzb	26	110,5
	Dofinansow. części kosztów prowadz. dział. samozatrud. art.15zzc	2	13,4
Ogółem		124	1.114,6

2. Prace interwencyjne

Celem prac interwencyjnych jest ułatwienie osobom bezrobotnym powrotu na rynek pracy. Prace interwencyjne są zatrudnieniem bezrobotnego przez pracodawcę z dofinansowaniem części wynagrodzenia przez urząd pracy.

W 2021 roku **43** osoby rozpoczęły prace interwencyjne, natomiast ogółem w pracach uczestniczyło **53** osoby. Kwota jaką przeznaczono na tą formę pomocy wyniosła **304,9 tys. zł**

3. Roboty publiczne

Roboty publiczne są zatrudnieniem bezrobotnego, trwającym nie dłużej niż 12 miesięcy. Osoby skierowane na roboty publiczne, wykonują prace finansowane lub dofinansowane ze środków samorządu terytorialnego, budżetu państwa, funduszy celowych, organizacji pozarządowych, spółek wodnych i ich związków.

W 2021 roku na roboty publiczne skierowano **69** osób. Kwota jaką przeznaczono na tę formę pomocy wyniosła **656,9 tys. zł.**

4. Jednorazowe środki na podjęcie działalności gospodarczej

W 2021 roku jednorazowe środki na podjęcie działalności gospodarczej zostały przeznaczone m.in. na: usługi budowlane, kosmetyczne, usługi w zakresie stolarstwa, pozaszkolne formy edukacji, sprzedaż detaliczną, restauracje, działalność rachunkowo - księgową, projektową, wykonywanie instalacji elektrycznych.

Podsumowując, w 2021 roku przydzielono **21** dotacji na łączną sumę **410,0 tys. zł.**

5. Refundacje kosztów wyposażenia lub doposażenia stanowiska pracy

Refundacja kosztów wyposażenia lub doposażenia stanowiska pracy jest pomocą finansową, udzielaną przez PUP w związku z utworzeniem lub doposażeniem stanowiska pracy i zatrudnieniem na tym stanowisku osoby bezrobotnej przez okres 24 miesięcy. W 2021 roku refundacje przeznaczono m.in. na firmy działające w zakresie: handlu, gastronomii, produkcji mebli, produkcji pieczywa, działalności rachunkowo-księgowej, demontażu wyrobów zużytych, praktyki lekarskiej oraz usług budowlanych.

Podsumowując, w 2021 roku zrealizowano **18** refundacji kosztów wyposażenia i doposażenia stanowiska pracy, przeznaczając na ten cel łącznie **500,4 tys.zł.**

6. Szkolenia

Szkolenia organizowane przez Powiatowy Urząd Pracy są ukierunkowane tematycznie na lokalny rynek pracy oraz potrzeby zgłaszane przez bezrobotnych.

Celem przeprowadzonych szkoleń było dostosowanie kwalifikacji do wymagań rynku pracy.

Tabela nr 10. Wykaz osób skierowanych na szkolenia w 2021 roku.

L.P.	Temat szkolenia	Ilość osób skierowanych
1	ABC przedsiębiorczości	19
2	Kurs fryzjerski	1
3	Kurs prawa jazdy kat. C, Kurs prawa jazdy kat. C+E, Kwalifikacja wstępna przyspieszona	3
4	Kurs prawa jazdy kat. B+E	1
5	Operator maszyn CNC	1
RAZEM		25

Ogółem na szkolenia w 2021 roku skierowano **25** osób bezrobotnych. Koszt wszystkich szkoleń zamknął się w kwocie **40,7 tys. zł.**

W 2021 roku Powiatowy Urząd Pracy realizował również działania obejmujące kształcenie ustawiczne pracowników i pracodawcy realizowane w ramach Krajowego Funduszu Szkoleniowego. W ramach tej formy wsparcia przeszkolonych zostało **124** osoby na łączną kwotę **171,5 tys. zł.**

7. Staże

Staże organizowane w miejscu pracy od wielu lat są najpopularniejszą formą wsparcia wśród osób bezrobotnych. Celem stażu jest nabycie przez osobę bezrobotną umiejętności do wykonywania pracy, poprzez wykonywanie zadań w miejscu odbywania stażu.

W 2021 roku stażami objęto **219** osób, co pozwoliło tym osobom na uzyskanie doświadczenia i zwiększyło ich szanse na uzyskanie zatrudnienia. Łączna kwota, jaką przeznaczono na ten cel wyniosła **1 885,5 tys. zł.**

Oprócz staży realizowanych ze środków Funduszu Pracy, staże organizowane były też ze środków **Regionalnego Programu Operacyjnego – RPO** oraz **Programu Operacyjnego Wiedza Edukacja Rozwój – PO WER.**

8. Oferty pracy

W 2021 roku w Powiatowym Urzędzie Pracy w Namysłowie zgłoszono **1022** oferty pracy na **2808** miejsca pracy, z tego:

- a. **344** miejsca subsydiowanego zatrudnienia,
- b. **264** miejsca aktywizacji zawodowej,
- c. **37** miejsc dla niepełnosprawnych.

Doradcy klienta współpracowali z **328** pracodawcami, pozyskując oferty pracy. Na dzień 31.12.2021r. w ewidencji PUP było **136** wolnych miejsc pracy.

Wykres nr 9. Oferowane stanowiska zgłoszone w 2021 roku – stan na koniec każdego miesiąca.

LICZBA ZGŁOSZONYCH STANOWISK PRACY

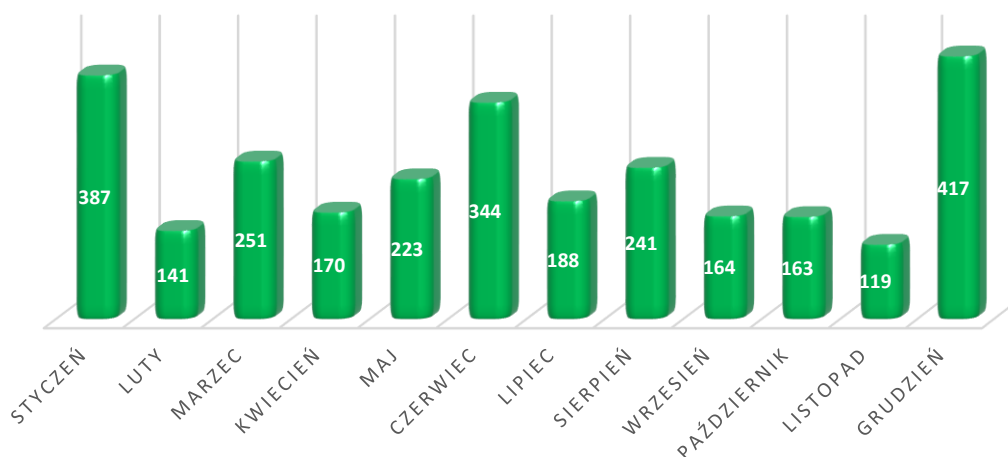

9. Europejskie Pośrednictwo Pracy – usługi EURES

W 2021 roku pozyskano **170** ofert pracy na **1429** stanowisk pracy EURES. Największym zainteresowaniem wśród bezrobotnych cieszyły się oferty pracy do następujących krajów: Niemcy, Holandia, Hiszpania, Norwegia, Irlandia, Francja, Czechy. Najpopularniejsze stanowiska pracy to: kucharz, kelner, pracownik kuchni, pokojówka, recepcjonista, pracownik obsługi hotelowej, pielęgniarka, spawacz, pracownik sezonowy w ogrodnictwie, monter, kierowca, dekarz, animator czasu wolnego, murarz, cieśla, pracownik produkcji, opiekun osób starszych, pracownik do sprzątania, kurier, brukarz.

Z informacji ogólnych oraz informacji o warunkach życia i pracy skorzystało **431** osób.

10. Poradnictwo zawodowe

W 2021 roku, z usług świadczonych w ramach poradnictwa zawodowego korzystało **82** osoby, z tego:

- **24** osoby z indywidualnych porad zawodowych,
- **58** osób z indywidualnych informacji zawodowych.

Poradnictwo Zawodowe w 2021 roku działało na wielu płaszczyznach związanych z pomocą osobom bezrobotnym i poszukującym pracy angażując się w zadania *stricte* doradcze:

- Rozpoznanie istniejących trudności w znalezieniu pracy;
- Diagnozowanie predyspozycji zawodowych;
- Wybranie odpowiedniego rodzaju pracy lub kierunku szkolenia, przekwalifikowania;
- Zaplanowanie ścieżki kariery zawodowej (**Indywidualne Plany Działania**);
- Udzielanie szczegółowych informacji o zawodach na współczesnym rynku pracy;
- Przygotowanie do rozmowy kwalifikacyjnej i nabywanie umiejętności związanych z poszukiwaniem zatrudnienia.

11. Zatrudnianie cudzoziemców

W 2021 roku Powiatowy Urząd Pracy w Namysłowie zarejestrował **2986** oświadczeń o powierzeniu wykonywania pracy cudzoziemcom, obywatelom Republiki Armenii, Republiki Białorusi, Republiki Gruzji, Republiki Mołdawii, Federacji Rosyjskiej lub Ukrainy oraz **1368** wniosków o wydanie zezwolenia na prace sezonową cudzoziemcom, z czego wydanych zostało **70** zezwoleń.

12. Tarcza Antykryzysowa

W celu złagodzenia negatywnych skutków, jakie stan epidemiczny wywołuje dla przedsiębiorców, Powiatowy Urząd Pracy w 2021 roku kontynuował realizację zadań wynikających z ustawy z dnia 2 marca 2020 r. o szczególnych rozwiązaniach związanych z zapobieganiem, przeciwdziałaniem i zwalczaniem COVID-19, innych chorób zakaźnych oraz wywołanych nimi sytuacji kryzysowych.

Poniższa tabela przedstawia szczegółowy stan realizacji zadań według stanu na dzień 31.12.2021 r.:

Tabela nr 11. Wnioski o dofinansowanie części kosztów wynagrodzeń pracowników oraz należnych od tych wynagrodzeń składek na ubezpieczenia społeczne, o którym mowa w art. 15zzb

liczba wniosków które wpłynęły do urzędu	łączna liczba zatrudnionych pracowników ujęta w złożonych wnioskach	kwota dofinansowania w PLN w złożonych wnioskach	liczba wniosków rozpatrzonych negatywnie	łączna liczba zatrudnionych pracowników ujęta we wnioskach rozpatrzonych negatywnie	kwota dofinansowania w PLN we wnioskach rozpatrzonych negatywnie	liczba wniosków rozpatrzonych pozytywnie	łączna liczba zatrudnionych pracowników ujęta we wnioskach rozpatrzonych pozytywnie	kwota dofinansowania w PLN we wnioskach rozpatrzonych pozytywnie	liczba podmiotów, którym wypłacono dofinansowanie	łączna liczba zatrudnionych pracowników ujęta we wnioskach podmiotów, którym wypłacono dofinansowanie	kwota wypłaconych dofinansowań w PLN	liczba podmiotów wezwanych do zwrotu udzielenego dofinansowania	łączna liczba zatrudnionych pracowników ujęta we wnioskach podmiotów wezwanych do zwrotu	kwota dofinansowań zwrócona z uwagi na niedotrzymanie warunków umowy w PLN
134	915,00	3 901 892,09	6	12,00	63 247,29	124	894,00	3 806 757,35	124	894,00	3 237 052,71	15	115,00	63 687,15

Tabela nr 12. Wnioski o dofinansowanie części kosztów prowadzenia działalności gospodarczej, o których mowa w art. 15 zcz

liczba wniosków które wpłynęły do urzędu	kwota dofinansowania w PLN w złożonych wnioskach	liczba wniosków rozpatrzonych negatywnie	kwota dofinansowania w PLN we wnioskach rozpatrzonych negatywnie	liczba wniosków rozpatrzonych pozytywnie	kwota dofinansowania w PLN we wnioskach rozpatrzonych pozytywnie	liczba samozatrudnionych, którym wypłacono dofinansowanie	kwota wypłaconych dofinansowań w PLN	liczba samozatrudnionych wezwanych do zwrotu dofinansowania	kwota dofinansowań zwróconych z uwagi na niezgodność z przeznaczeniem ich wykorzystanie w PLN
358	1 817 580,00	19	90 200,00	338	1 704 400,00	337	1 700 433,56	0	0,00

Tabela nr 13. Wnioski o jednorazową pożyczkę na pokrycie bieżących kosztów prowadzenia działalności gospodarczej, o której mowa w art. 15zzd

liczba wniosków które wpłynęły do urzędu	kwota pożyczek w PLN w złożonych wnioskach	liczba wniosków rozpatrzonych negatywnie	kwota pożyczek w PLN we wnioskach rozpatrzonych negatywnie	liczba wniosków rozpatrzonych pozytywnie	kwota pożyczek w PLN we wnioskach rozpatrzonych pozytywnie	liczba mikroprzedsiębiorców którym udzielono pożyczki	kwota udzielonych pożyczek w PLN
1882	9 362 278,00	79	395 000,00	1801	8 957 278,00	1801	8 957 278,00

Tabela nr 14. Wnioski o jednorazową pożyczkę na pokrycie bieżących kosztów prowadzenia działalności gospodarczej, o której mowa w art. 15zdd c.d.

liczba mikroprzedsiębiorców którzy spłacili pożyczkę	kwota spłaconych pożyczek (wraz z odsetkami) w PLN	liczba rozpatrzonych negatywnie wniosków o umorzenie pożyczki	kwota ujęta we wnioskach o umorzenie rozpatrzonych negatywnie (wraz z odsetkami) w PLN	liczba mikroprzedsiębiorców którym umorzono pożyczkę	kwota umorzonych pożyczek (wraz z odsetkami) w PLN	liczba mikroprzedsiębiorców którzy nie spłacili pożyczki wobec których starosta rozpoczął procedurę dochodzenia roszczeń	kwota pożyczek niespłaconych wobec których starosta rozpoczął procedurę dochodzenia roszczeń w PLN
2	10 011,29	4	20 000,00	1797	8 937 278,00	0	0,00

Tabela nr 15. Wnioski o dofinansowanie części kosztów wynagrodzeń pracowników oraz należnych od tych wynagrodzeń składek na ubezpieczenia społeczne, o którym mowa w art. 15zze

liczba wniosków które wpłynęły do urzędu	łączna liczba zatrudnionych pracowników ujęta w złożonych wnioskach	kwota dofinansowania w PLN w złożonych wnioskach	liczba wniosków rozpatrzonych negatywnie	łączna liczba zatrudnionych pracowników ujęta we wnioskach rozpatrzonych negatywnie	kwota dofinansowania w PLN we wnioskach rozpatrzonych negatywnie	liczba wniosków rozpatrzonych pozytywnie	łączna liczba zatrudnionych pracowników ujęta we wnioskach rozpatrzonych pozytywnie	kwota dofinansowania w PLN we wnioskach rozpatrzonych pozytywnie	liczba podmiotów którym wypłacono dofinansowanie	łączna liczba zatrudnionych pracowników ujęta we wnioskach podmiotów którym wypłacono dofinansowanie	kwota wypłaconych dofinansowań w PLN	liczba podmiotów wezwanych do zwrotu udzielenego dofinansowania	łączna liczba zatrudnionych pracowników ujęta we wnioskach podmiotów wezwanych do zwrotu	kwota dofinansowań zwrotnych z uwagi na niedotrzymanie warunków umowy w PLN
3	5,00	32 194,95	0	0,00	0,00	3	5,00	32 194,95	3	5,00	32 194,95	0	0,00	0,00

Tabela nr 16. Wnioski o dotację, o której mowa w art. 15zze⁴ ustawy z dnia 2 marca 2020 r. o szczególnych rozwiązaniach związanych z zapobieganiem, przeciwdziałaniem i zwalczaniem COVID-19, innych chorób zakaźnych oraz wywołanych nimi sytuacji kryzysowych (Dz. U. z 2021 r. poz. 2095 z późn. zm.)

liczba wniosków w które wpłynęły do urzędu	kwota dotacji w PLN w złożonych wnioskach	liczba wniosków w rozpatrzonych negatywnie	kwota dotacji w PLN we wnioskach rozpatrzonych negatywnie	liczba wniosków w rozpatrzonych pozytywnie	kwota dotacji w PLN we wnioskach rozpatrzonych pozytywnie	liczba przedsiębiorców którym wypłacono dotację	kwota wypłaconych dotacji w PLN	liczba przedsiębiorców co do których urząd stwierdził brak konieczności zwrotu dotacji	kwota dotacji nieopodlegających zwrotowi	liczba przedsiębiorców wezwanych do zwrotu dotacji na podstawie art. 15zze(4) ust. 8	kwota dotacji zwrotnych na podstawie art. 15zze(4) ust. 8	liczba przedsiębiorców wezwanych do zwrotu dotacji na podstawie art. 15zze(4) ust. 11	kwota dotacji zwrotnych wraz z odsetkami na podstawie art. 15zze(4) ust. 11
85	425 000,00	11	55 000,00	70	350 000,00	70	350 000,00	70	350 000,00	0	0,00	0	0,00

Tabela nr 17. Wnioski o dotacje przyznawane na podstawie rozporządzeń w sprawie wsparcia uczestników obrotu gospodarczego poszkodowanych wskutek pandemii COVID-19

liczba wniosków w które wpłynęły do urzędu	kwota dotacji w PLN w złożonych wnioskach	liczba wniosków w rozpatrzonych negatywnie	kwota dotacji w PLN we wnioskach rozpatrzonych negatywnie	liczba wniosków w rozpatrzonych pozytywnie	kwota dotacji w PLN we wnioskach rozpatrzonych pozytywnie	liczba wypłaconych dotacji z rozporządzenia ogółem	kwota wypłaconych dotacji w PLN	liczba dotacji co do których urząd stwierdził brak konieczności zwrotu	kwota dotacji nieopodlegających zwrotowi	liczba dotacji do zwrotu na podstawie art. 15z(4) ust. 8	kwota dotacji zwróconych na podstawie art. 15z(4) ust. 8	liczba dotacji do zwrotu na podstawie art. 15z(4) ust. 11	kwota dotacji zwróconych wraz z odsetkami na podstawie art. 15z(4) ust. 11
393	1 965 000,00	15	75 000,00	375	1 875 000,00	374	1 870 000,00	372	1 860 000,00	0	0,00	0	0,00

Tabela nr 18. Wnioski o dotacje przyznawane na podstawie rozporządzeń w sprawie wsparcia uczestników obrotu gospodarczego poszkodowanych wskutek pandemii COVID-19 c.d.

z rubryki 7 liczba przedsiębiorców którym wypłacono dotacje z rozporządzeń				
po raz pierwszy (z 1, 2 lub noweli rozporządzenia)	po raz drugi	po raz trzeci	po raz czwarty	po raz piąty
193	77	54	31	19

Tabela nr 19. Wnioski o dotacje przyznawane na podstawie o której mowa w art. 15z^{4a} ustawy z dnia 2 marca 2020 r. o szczególnych rozwiązaniach związanych z zapobieganiem, przeciwdziałaniem i zwalczaniem COVID-19, innych chorób zakaźnych oraz wywołanych nimi sytuacji kryzysowych

liczba wniosków w które wpłynęły do urzędu	kwota dotacji w PLN w złożonych wnioskach	liczba wniosków w rozpatrzonych negatywnie	kwota dotacji w PLN we wnioskach rozpatrzonych negatywnie	liczba wniosków w rozpatrzonych pozytywnie	kwota dotacji w PLN we wnioskach rozpatrzonych pozytywnie	liczba wypłaconych dotacji z rozporządzenia ogółem	kwota wypłaconych dotacji w PLN	liczba dotacji co do których urząd stwierdził brak konieczności zwrotu	kwota dotacji nieopodlegających zwrotowi	liczba dotacji do zwrotu na podstawie art. 15z(4) ust. 8	kwota dotacji zwróconych na podstawie art. 15z(4) ust. 8	liczba dotacji do zwrotu na podstawie art. 15z(4) ust. 11 oraz 15z(4) ust. 9	kwota dotacji zwróconych wraz z odsetkami na podstawie art. 15z(4) ust. 11 oraz 15z(4) ust. 9
3	15 000,00	0	0,00	3	15 000,00	3	15 000,00	0	0,00	0	0,00	0	0,00

Tabela nr 20. Wnioski o dotacje przyznawane na podstawie o której mowa w art. 15z^{4a} ustawy z dnia 2 marca 2020 r. o szczególnych rozwiązaniach związanych z zapobieganiem, przeciwdziałaniem i zwalczaniem COVID-19, innych chorób zakaźnych oraz wywołanych nimi sytuacji kryzysowych c.d.

z rubryki 7 liczba przedsiębiorców którym wypłacono dotacje z art. 15 z(4a)				
po raz pierwszy	po raz drugi	po raz trzeci	po raz czwarty	po raz piąty
1	1	1	0	0

IV. Ewidencja i świadczenia

Powiatowy Urząd Pracy wydaje rocznie dużą ilość decyzji administracyjnych oraz zaświadczeń dla osób bezrobotnych i poszukujących pracy.

Zestawienie ilości wydanych decyzji i zaświadczeń w 2021r.

Powiatowy Urząd Pracy w 2021 roku wydał:

- **1753** decyzje o ustaleniu statusu bezrobotnego i prawa do zasiłku,
- **586** decyzji o ustaleniu uprawnień do pobierania stypendium i dodatku aktywizacyjnego,
- **873** zaświadczenia wystawione dla osób bezrobotnych do stażu pracy,
- **161** zaświadczeń dla ZUS (Rp-7),
- **222** zaświadczenia wystawionych do różnych instytucji,
- **1522** zaświadczeń wystawionych do ośrodków pomocy społecznej powiatu namysłowskiego (drogą elektroniczną),
- **381** pism, na które urząd odpowiadał różnym instytucjom w sprawie bezrobotnych.

Realizacja wypłaty zasiłków

Poniższa tabela przedstawia kwoty oraz rodzaje zasiłków jakie PUP wypłacił w okresie od stycznia do grudnia 2021r.

Tabela nr 21. Realizacja wypłaty zasiłków

Wyszczególnienie	Rok 2020 Kwota w zł.	Rok 2021 Kwota w zł.	Różnica Kwota w zł.
Zasiłki dla bezrobotnych +składki ZUS	2.007.120,35	2.513.682,21	506.561,86
Dodatki aktywizacyjne	82.730,10	93.178,50	10.448,40
Stypendium za okres stażu	1.149.431,26	1.885.432,80	736.001,54
Stypendium za okres szkoleń	13.262,49	10.422,79	- 2.839,70

W Referacie Ewidencji „Świadczeń „Rejestracji i Informacji dwóch specjalistów dokonuje rejestracji osób bezrobotnych i poszukujących pracy. W 2021 roku zarejestrowano 1518 osób bezrobotnych.

V. Obsługa informatyczna urzędu

Powiatowy Urząd Pracy w Namysłowie stara się utrzymać jak najwyższy poziom obsługi. Nie byłoby to możliwe bez należytego dbania o infrastrukturę informatyczną, dlatego urząd dokłada starań aby była ona w jak najlepszym stanie i w miarę możliwości regularnie ją rozwija.

W 2021 roku Urząd skupił się na rozwoju infrastruktury pod względem bezpieczeństwa danych. Jednym z największych przedsięwzięć informatycznych był zakup serwera NAS QNAP TS-873AU-RP oraz oprogramowania Nakivo Backup and Replication. System Nakivo pozwala skutecznie zabezpieczyć systemy wirtualne w środowisku VMware poprzez tworzenie kopii zapasowych oraz przywracanie danych po awarii bądź utraconych w wyniku działania szkodliwego oprogramowania typu Ransomware. Dzięki możliwości zainstalowania Nakivo bezpośrednio z poziomu urządzenia QNAP, Urząd wdrożył zunifikowane rozwiązanie do backupu łączące zalety bezpiecznego, wydajnego i funkcjonalnego serwera NAS z wszechstronnym i wyposażonym w zaawansowane funkcje oprogramowaniem do tworzenia kopii zapasowych Nakivo Backup and Replication.

Zakup urządzenia NAS oraz oprogramowania do tworzenia kopii zapasowych możliwy był dzięki pozyskaniu przez PUP Namysłów dodatkowych funduszy z Departamentu Informatyki Ministerstwa Rodziny i Polityki Społecznej w wysokości 22.500,00 zł.

Kolejnym krokiem w kierunku zwiększenia bezpieczeństwa danych było przedłużenie wsparcia technicznego, gwarancji oraz usługi zachowania dysków twardych na czas naprawy dla macierzy dyskowej DELL SCv2020. Macierz ta wymaga zachowania ciągłości gwarancji i wsparcia technicznego, gdyż służy do przechowywania i przetwarzania danych wszystkich zwirtualizowanych systemów, którymi posługuje się urząd.

Z roku na rok, w miarę możliwych środków, staramy się wymieniać przestarzały sprzęt komputerowy. W 2021 roku dokonano zakupu trzech sztuk zestawów komputerowych wraz z oprogramowaniem systemowym i narzędziowym. Nowe komputery zastąpiły wyeksploatowany sprzęt, którego modernizacja była nieopłacalna. Wymiana zwiększyła komfort oraz sprawność pracy.

W 2021 roku przedłużono także wsparcie systemu SEPI, służącego do wymiany danych oraz wystawiania elektronicznych zaświadczeń pomiędzy PUP a OPS.

Przedłużenie wsparcia możliwe było dzięki środkom pozyskanym przez PUP Namysłów z Ministerstwa Rodziny, Pracy i Polityki Społecznej w kwocie 10.600,00 zł.

W ubiegłym roku wykupiony został także dostęp do systemu informacji prawnej Legalis Administracja. W ramach systemu, pracownicy Urzędu posiadają dostęp do bazy aktów prawnych, rozwiązań z praktyki, komentarzy oraz przydatnych porad ekspertów. Narzędzie usprawnia działanie Urzędu wspomagając w wielu obszarach działania.

Na wszystkich stacjach roboczych oraz serwerach zainstalowane jest tylko i wyłącznie oryginalne oprogramowanie systemowe oraz użytkowe. Całość oprogramowania używanego w urzędzie jest licencjonowana i aktualizowana do nowych wersji, co pozwala zachować ciągłą stabilność i niezawodność infrastruktury teleinformatycznej.

VI. Zatrudnienie w urzędzie

Tabele przedstawiają stan zatrudnienia w Powiatowym Urzędzie Pracy w Namysłowie w latach 2019-2021:

Tabela nr 22. Stan zatrudnienia w PUP wg stanu na 31.12.2019r.

Pracownicy zatrudnieni	Rok 2019
	W ramach limitu etatów
Liczba osób	29
Po przeliczeniu na pełne etaty	28,25

Tabela nr 23. Stan zatrudnienia w PUP wg stanu na 31.12.2020r.

Pracownicy zatrudnieni	Rok 2020
	W ramach limitu etatów
Liczba osób	29
Po przeliczeniu na pełne etaty	28,25

Tabela nr 24. Stan zatrudnienia w PUP wg stanu na 31.12.2021r.

Pracownicy zatrudnieni	Rok 2021
	W ramach limitu etatów
Liczba osób	27
Po przeliczeniu na pełne etaty	26,25

Podsumowanie

Powiatowy Urząd Pracy w Namysłowie w 2021 roku podejmował działania zmierzające do skutecznego ograniczenia zjawiska bezrobocia. W niniejszym opracowaniu przedstawiono działania podejmowane przez Urząd w ubiegłym roku.

W trakcie naszej pracy realizowaliśmy nie tylko zadania ustawowe, ale również wdrażaliśmy nowe przedsięwzięcia i projekty. Wśród nich znalazły się projekty w ramach „Regionalnego Programu Operacyjnego” (RPO) oraz „Programu Operacyjnego Wiedza Edukacja Rozwój” (PO WER) oraz Krajowego Funduszu Szkoleniowego na szkolenia dla pracodawców. Pozyskaliśmy również dodatkowe fundusze na realizację projektu pilotażowego pn. „Nowe spojrzenia – nowe możliwości powiatu namysłowskiego”.

Nasi pracownicy codziennie starali się wychodzić naprzeciw potrzebom klientów realizując standardowe zadania, ale także skutecznie reagowali na pojawiające się nowe wyzwania. W 2021 r. kontynuowaliśmy działania na rzecz łagodzenia negatywnych następstw związanych z pandemią COVID – 19. Powiatowy Urząd Pracy w Namysłowie w ramach Tarczy Antykryzysowej przyznawał środki finansowe mające zminimalizować skutki pandemii oraz ochronić lokalne miejsca pracy. Tarcza Antykryzysowa w ubiegłym roku została rozszerzona o kolejną formę pomocy – dotacje dla mikro i małych przedsiębiorstw branżowych.

Aby zapewnić komfort i bezpieczeństwo naszym klientom staraliśmy się spełnić najwyższe standardy bezpieczeństwa. Powiatowy Urząd Pracy w związku z trwającą pandemią w ubiegłym roku nadal utrzymywał odpowiedni reżim sanitarny, wdrażał procedury oraz stosował przepisy ograniczające ryzyko zakażenia koronawirusem.

Dla wzmocnienia aktywnych działań na rynku pracy duży nacisk położony został na stosowanie indywidualnych rozwiązań względem poszczególnych grup osób bezrobotnych. Wejście na rynek pracy, czy też powrót do aktywności zawodowej zazwyczaj jest procesem długotrwałym. Aby pomóc bezrobotnym znajdującym się w szczególnej sytuacji na rynku pracy trzeba najpierw poznać ich umiejętności, kwalifikacje i oczekiwania a następnie pobudzić do poszukiwania pracy poprzez zastosowanie odpowiednich narzędzi.

Sposobem na poprawę efektywności aktywnych programów rynku pracy jest równoczesne stosowanie różnych (dostosowanych do potrzeb odbiorców) form wsparcia. Lepszy efekt zatrudnieniowy można osiągnąć dobierając do programów osoby mające największe szanse na powrót na rynek pracy, po zastosowaniu wybranych form. Efektywność programów dla takich osób można poprawić stosując selekcję uczestników do grup do których adresowane są poszczególne formy wsparcia.

Wszystkie nasze działania zmierzały do jak najbardziej efektywnego wykorzystania środków jakimi dysponowaliśmy. Poprzez ciągłe podnoszenie umiejętności zawodowych oraz doskonalenie naszej pracy dla potrzeb klientów, staraliśmy się aby świadczone przez nas usługi charakteryzował profesjonalizm oraz otwarcie na drugiego człowieka.